

Mitteilungsblatt der Verbandsgemeinde Altenkirchen- Flammersfeld

im Raiffeisenland

Nr. 9 • Donnerstag, 03.03.2022 • Jahrgang 3

AK

Azubi Speed-Dating 2022

„Mit Voll-Speed in die Ausbildung“ - Anmeldestart: Azubi-Speeddating im Landkreis Altenkirchen

Altenkirchen/Betzdorf. Unter dem Motto „Mit Voll-Speed in die Ausbildung“ wird das bekannte und beliebte Azubi-Speeddating am **12. März 2022** in **Betzdorf** an den Start gehen.

Das Azubi-Speeddating wird erstmals an 3 Standorten in Betzdorf **von 9.00 bis 13.00 Uhr** zeitgleich stattfinden.

Die Schulstandorte

- **IGS Betzdorf-Kirchen,**
- **Bertha-von-Suttner Realschule plus und**
- **das Freiherr-vom-Stein Gymnasium in Betzdorf** bieten hierzu ideale Voraussetzungen.

Die verschiedenen Schulstandorte lassen sich kombinieren und können nach Belieben besucht werden.

Schüler*innen der Abgangsjahrgänge und junge Erwachsene bekommen beim Azubi-Speeddating die Möglichkeit, in 10-minütigen Gesprächen Unternehmen, Ausbildungsberufe und duale Studiengänge kennenzulernen.

Die Gespräche müssen **vorab online reserviert werden** und finden unter Einhaltung der am 12.03.2022 geltenden Verordnung an dem jeweiligen Schulstandorte in Betzdorf statt.

Das Azubi-Speeddating richtet sich an junge Erwachsene, die sich für eine Ausbildung oder ein duales Studium für 2022 oder 2023 interessieren. Eltern und Sorgeberechtigte sind ebenfalls herzlich willkommen. Eine Übersicht der teilnehmenden Unternehmen und deren Angebote sowie weitere Aktionen, wie der digitale Bewerbermappencheck und die Anmeldung stehen bereit unter:

ihk-koblenz.de/azubispeeddating22

Das Azubi-Speeddating wird von der IHK-Regionalgeschäftsstelle Altenkirchen in Zusammenarbeit mit der Agentur für Arbeit Neuwied und den Wirtschaftsjunioren Sieg-Wes-

terwald e. V. organisiert und durchgeführt.

Bei Fragen stehen gerne bereit:

IHK Koblenz / Lars Lettau /

Lettau@koblenz.ihk.de /

Tel. 02681 87897-12

Agentur für Arbeit Altenkirchen /

Carolin Zöller /

Carolin.zoeller@arbeitsagentur.de /

Tel. 02741 92237

SA. 12. MÄRZ 2022
9:00-13:00 UHR
BETZDORF

3 VERANSTALTUNGsorte
(TERMINE KOMBINIERBAR)

IGS BETZDORF-KIRCHEN
STANDORT BETZDORF

BERTHA-VON-SUTTNER-
REALSCHULE PLUS

FREIHERR-
VOM-STEIN
GYMNASIUM

speed
Azubi / Dating

Kreis Altenkirchen

ihk-koblenz.de/azubispeeddating22



IHK Koblenz
Stärke Wirtschaft,
Sinn für Region



Bundesagentur für Arbeit
Agentur für Arbeit
Altenkirchen



AZUBI GESUCHT!

Dein Start in eine erfolgreiche Zukunft - bewirb Dich jetzt!

Fachangestellter für Bäderbetriebe (m/w/d)

- Ausbildungsbeginn: 1. August 2022
- Ausbildungsdauer: 3 Jahre

Die praktische Ausbildung erfolgt in unserem Hallenbad in der Kreisstadt Altenkirchen (Westerwald). Derzeit planen wir den Neubau eines attraktiven Schul- und Sportbades mit Freizeitbadcharakter und angrenzender Liegewiese. Die Fertigstellung wird für 2023 anvisiert. Schülerinnen und Schüler aus insgesamt 7 Grundschulen und 3 weiterführenden Schulen werden hier Ihren Schwimmunterricht absolvieren. Neben dem Vereinsschwimmen bieten wir ein vielfältiges Kursangebot für unsere Badegäste.

Der fachtheoretische Ausbildungsteil findet im Blockunterricht an der Berufsfachschule in Trier statt. Ausbildungsschwerpunkte sind u. a. die Aufrechterhaltung der Betriebssicherheit, die Sicherung des technischen Betriebsablaufes, die Beaufsichtigung des Badbetriebs, das Einleiten und Ausüben von Wasserrettungsmaßnahmen sowie die Messung physikalischer und chemischer Größen.

Der Ausbildungsberuf erfordert ein hohes Maß an Zuverlässigkeit und Verantwortungsbewusstsein. Gute Schwimmleistungen sowie gute schulische Ergebnisse in mathematischen und naturwissenschaftlichen Fächern werden erwartet.

Du hast Interesse an einer Ausbildung in einem zukunftssicheren Beruf und möchtest in einem jungen, leistungsfähigen Team arbeiten? Außerdem reizt Dich, den Neubau miterleben zu dürfen und nach Fertigstellung in einem modernen Bad arbeiten zu dürfen?

Dann bist Du bei uns genau richtig!

Bitte sende uns Deine aussagekräftigen Bewerbungsunterlagen **bis zum 31. März 2022**. Nutze hierfür unser Online-Portal unter www.vg-ak-ff.de/aktuell/stellenausschreibungen.



VERBANDSGEMEINDEVERWALTUNG ALTENKIRCHEN-FLAMMERSFELD

Rathausstraße 13 • 57610 Altenkirchen • Herr Frank Schneider • Telefon 02681 85-236 • www.vg-altenkirchen-flammersfeld.de

Mit der Einsendung einer Bewerbung erklären sich die Bewerberinnen und Bewerber gleichzeitig einverstanden, dass vorübergehend erforderliche Daten im Rahmen des Auswahlverfahrens verarbeitet werden. Nach Abschluss des Auswahlverfahrens werden die Bewerbungsunterlagen vernichtet. Schwerbehinderte Bewerber/-innen werden bei gleicher Eignung bevorzugt berücksichtigt.

II. St. Patrick's Days Horhausen vom 17. bis 19. März 2022

„Love Ireland“: Garden Of Delight mit Premiere am Donnerstagabend!

Balladen, mystische Songs, Bilder und Geschichten

Dass die St. Patrick's Days Horhausen weit mehr sind als Konzertabende mit ausgezeichneten Bands, das hat sich längst bis weit über die Grenzen des Westerwaldes und in die benachbarten Bundesländer herumgesprochen. Frisch gezapftes Guinness und Kilkenny Beer, exklusives **Whisky Tasting** jeweils vor und **Whisky-Verkostung** während den Konzerten, **irische und schottische Spezialitäten** und nicht zuletzt das besondere Ambiente im festlich geschmückten Kaplan-Dasbach-Haus runden das Spektakel anlässlich des irischen Nationalfeiertages immer wieder gelungen ab. Nach einem fantastischen Jubiläum 2019 mit Rekordbesucherzahlen sollte das beliebte Festival eigentlich am 20. und 21. März 2020 in die 11. Runde gehen. Doch dann kam Corona. Ganze zwei Jahre hat das Coronavirus auch die St. Patrick's Days Horhausen in Schach gehalten. Zurückgehende Infektionszahlen und die aktuell stufenweise Rücknahme der Coronabeschränkungen machen nun die Durchführung des Festivals vom 17. bis 19. März im Kaplan-Dasbach-Haus in Horhausen zumindest bei einer begrenzten Besucherzahl endlich wieder möglich ...

Neben den Programmpunkten des ursprünglich im März 2020 geplanten Festival-Wochenendes - der **Irish Night** mit **Paddy Goes To Holyhead - unplugged** am Freitag und **St. Patrick's Party mit Garden Of Delight (G.O.D.)** am Samstag

- gesellt sich zum Neustart 2022 ein dritter Tag hinzu: **Donnerstag, 17. März, Beginn: 20 Uhr - Love Ireland**

Bereits am Donnerstag reisen die Jungs von **G.O.D.** an, um zum Festival-Auftakt eine außergewöhnliche Premiere zu präsentieren: Seit nunmehr 23 Jahren ist die Band um Mastermind Michael Jung im Dauereinsatz, keltisch/irische Musik unter die Leute zu bringen. Das Hauptaugenmerk liegt da natürlich auf der Feierlaune. Die Balladen und mystischen keltischen Stücke geraten da manchmal etwas in den Hintergrund. Nicht zuletzt durch eine ausgiebige Irlandtournee hat die Band auch dort viele Freunde gewonnen und eine Menge über dieses wunderbare Land erfahren. Wenige Jahre nach der Tour kam Michael Jung mit seiner Familie für eine sehr ausgiebige „Fotosafari“ zurück nach Irland. Die wunderschönen Bilder dieser Reise sind bereits tausendfach auf den wichtigsten Irlandforen veröffentlicht. Am Donnerstagabend wird die Band hauptsächlich ihre sehr irisch anmutenden Stücke spielen. Dabei werden die schönsten Anekdoten aus den diversen Reisen zur Insel erzählt und mit wunderschönen Bildern hinterlegt. Der Einlass erfolgt entsprechend der tagesaktuellen Coronabedingungen. Bestuhlung u.a. auch an Bistrotischen mit Bedienung. Reservieren Sie Ihr Ticket frühzeitig!



Ausführliches Festivalprogramm und verbindliche Ticketreservierungen (gezahlt wird erst an der Abendkasse) unter www.ww-events-online.de/tickets
Info-Telefon: 0170-2861104 (WW-Events)

Evangelische Kirchengemeinde
Birnbach

Sonntag,
6. März 2022
17 Uhr
Ev. Kirche Birnbach

Konzert abgesagt

Bettina Bonn
Akkordeon solo
TANGO UND MEHR

adrett
Eintritt frei
Die Veranstaltung findet unter der 2G+ Regel statt.



Wir stellen ein!

Wir suchen Sie als

Reinigungskraft für unser Hallenbad (m/w/d)

Für unser Hallenbad in der Kreisstadt Altenkirchen (Westerwald) suchen wir als Unterstützung für unser Team zum nächstmöglichen Zeitpunkt eine Reinigungskraft (m/w/d) in Teilzeit.

Die regelmäßige wöchentliche Arbeitszeit beträgt 26,25 Stunden und ist in der Regel in den Nachmittags- bzw. frühen Abendstunden abzuleisten.

Wir suchen eine flexible und engagierte Kraft mit hohem Verantwortungsbewusstsein sowie der Bereitschaft, auch an Wochenenden tätig zu werden.

Die Grundlage für das angebotene Arbeitsverhältnis bildet der Tarifvertrag für den öffentlichen Dienst (TVöD-VKA).

Haben Sie Interesse?

Dann bewerben Sie sich bei uns und senden uns Ihre aussagekräftigen Bewerbungsunterlagen bis zum 25. März 2022 zu.

Für Ihre Bewerbung nutzen Sie bitte unser Online-Portal unter: www.vg-ak-ff.de/aktuell/stellenausschreibungen



VERBANDSGEMEINDEVERWALTUNG ALTENKIRCHEN-FLAMMERSFELD

Rathausstraße 13 • 57610 Altenkirchen • Herr Frank Schneider • Telefon 02681 85-236 • www.vg-altenkirchen-flammersfeld.de

Mit der Einsendung einer Bewerbung erklären sich die Bewerberinnen und Bewerber gleichzeitig einverstanden, dass vorübergehend erforderliche Daten im Rahmen des Auswahlverfahrens verarbeitet werden. Nach Abschluss des Auswahlverfahrens werden die Bewerbungsunterlagen vernichtet. Schwerbehinderte Bewerber/-Innen werden bei gleicher Eignung bevorzugt berücksichtigt.

Anmeldung von Kindern in den Kommunalen Kindertagesstätten der Verbandsgemeinde Altenkirchen-Flammersfeld zum Kindergartenjahr 2022/2023

Die Verbandsgemeinde Altenkirchen-Flammersfeld ist Träger von 15 kommunalen Kindertagesstätten. Aus Gründen der Kindertagesstätten-Bedarfsplanung ist es notwendig, die Bedarfssituation im Kindertagesstättenbereich jährlich neu zu prüfen und abzufragen.

Zur Erfüllung des Rechtsanspruchs von Kindern auf einen Platz in einer Kindertagesstätte **ab Vollendung des ersten Lebensjahres bis zur Vollendung des zweiten Lebensjahres** wurden in der Kindertagesstätte Altenkirchen-Glockenspitze Betreuungsmöglichkeiten für die Einzugsbereiche der Kindertagesstätten Altenkirchen, Busenhausen, Eichelhardt, Fluterschen, Gieleroth, Ingelbach und Neitersen eingerichtet.

Für die Einzugsbereiche der Kindertagesstätten Birnbach, Kircheib, Mehren und Weyerbusch wurde in der Kindertagesstätte Weyerbusch eine Betreuungsmöglichkeit eingerichtet.

Ab Vollendung des zweiten Lebensjahres hat ein Wechsel der Kinder in die Kindertagesstätte zu erfolgen, in deren regulärem Einzugsbereich deren Wohnsitzgemeinde liegt.

In den Kindertagesstätten Flammersfeld, Krunkel-Eggert und Rott besteht die Betreuungsmöglichkeit, für Kinder aus den jeweiligen Einzugsbereichen, ab Vollendung des ersten Lebensjahres bis zum Schuleintritt.

Für die Inanspruchnahme der Betreuungsmöglichkeit für Kinder bis zur Vollendung des zweiten Lebensjahres sind grundsätzlich Elternbeiträge zu entrichten.

Mit Blick auf den Rechtsanspruch für Kinder **ab Vollendung des zweiten Lebensjahres bis zum Schuleintritt** werden in sämtlichen Einrichtungen unserer Trägerschaft Kinder aufgenommen. Jede Kindertagesstätte hat ihren eigenen Einzugsbereich (siehe unten), der aus dem Kindertagesstättenbedarfsplan hervorgeht. Die Bedarfsplanung obliegt dem Jugendamt der Kreisverwaltung Altenkirchen und wird jährlich fortgeschrieben. Kinder ab Vollendung des zweiten Lebensjahres bis zum Schuleintritt haben einen beitragsfreien Anspruch auf Erziehung in einer Kindertagesstätte. In allen Kindertagesstätten werden sowohl Teilzeitplätze, die in der Regel als verlängertes Vormittagsangebot ausgestaltet sind (Betreuungszeiten von Montag bis Freitag mit bis zu 7 Stunden pro Tag), als auch Ganztagsplätze (hierauf besteht **kein** Rechtsanspruch) mit Mittagessen angeboten. Die Kosten für die Mittagsverpflegung sind von den Eltern zu tragen; Bezuschussungen sind - je nach Einkommen - denkbar. Die Vergabe der Ganztagsplätze erfolgt nach festgelegten Kriterien, die in den jeweiligen Einrichtungen erfragt werden können.

Um für das Kindergartenjahr 2022/2023 Planungssicherheit zu gewinnen, bitten wir alle Eltern, die für ihr Kind künftig einen Kindergartenplatz in Anspruch nehmen möchten, sich mit der für sie zuständigen Kindertagesstätte in Verbindung zu setzen. Bitte geben Sie auch an, ob Sie einen Ganztagsplatz oder einen Teilzeitplatz benötigen.

Da die Aufnahmekapazitäten begrenzt sind, empfehlen wir, die Anmeldungen möglichst frühzeitig vorzunehmen. Nur so können Sie längere Wartezeiten für die Aufnahme Ihres Kindes vermeiden und wir als Träger der Kindertagesstätten Ihren Bedürfnissen zeitnah gerecht werden. Wir bitten um Verständnis, dass wir grundsätzlich auf die Einhaltung der Einzugsbereiche bestehen müssen, um den Rechtsanspruch der Kinder auf einen **wohnortnahen** Platz in einer Kindertagesstätte erfüllen zu können. Denn die geplanten bzw. genehmigten Betreuungsmodelle der einzelnen Kindertagesstätten sind nicht umsetzbar, wenn allen Wünschen der Eltern nach Ausnahmegenehmigungen entsprochen würde.

Unsere Kindertagesstätten erreichen Sie wie folgt:

Kindertagesstätte Altenkirchen-Honneroth (Traumland)

Heinestraße 4 Frau Marion Bajankowski,
Tel. 02681/6601

57610 Altenkirchen E-Mail: mail@kita-altenkirchen.de

Einzugsbereich Altenkirchen, Helmenzen

Kindertagesstätte Altenkirchen-Glockenspitze

Im Sportzentrum 1 Herr Tobias Heidelberg,
Tel. 02681/8787180

57610 Altenkirchen E-Mail: mail@kita-glockenspitze.de

Einzugsbereich Altenkirchen, Mammelzen (Ziegelhütte)

Kindertagesstätte Birnbach (Villa Kunterbunt)

Kirchstraße 33 Frau Annette Wagner, Tel. 02681/3191

57612 Birnbach

E-Mail: mail@kita-birnbach.de

Einzugsbereich Birnbach, Hemmelzen, Wölmersen

Kindertagesstätte Busenhausen (Haus der kleinen Freunde)

Bachstraße 5 Frau Christina Buchen, Tel. 02681/4687

57612 Busenhausen

E-Mail: mail@kita-busenhausen.de

Einzugsbereich Bachenberg, Busenhausen, Heupelzen,

Hilgenroth, Kettenhausen, Obererbach, Ölsen

Kindertagesstätte Eichelhardt (Goldwiese)

Goldwiese 16 Frau Claudia Graben, Tel. 02681/5793

57612 Eichelhardt

E-Mail: mail@kita-eichelhardt.de

Einzugsbereich Eichelhardt, Helmeroth, Idelberg, Isert,

Mammelzen (ohne Ziegelhütte)

Racksen, Volkerzen

Kindertagesstätte Flammersfeld (Kunterbunt)

Raiffeisenstraße 50 Frau Monika Wagner, Tel. 02685/988680

57632 Flammersfeld

E-Mail: leitung@kita-flammersfeld.de

Einzugsbereich Berzhausen, Flammersfeld,

Giershausen, Kescheid, Orfgen,

Reiferscheid, Schürdt, Seelbach,

Walterschen und Ziegenhain

Kindertagesstätte Fluterschen (Sternschnuppe)

Koblenzer Straße 41 Frau Antje Gerhards, Tel. 02681/5036

57614 Fluterschen

E-Mail: mail@kita-fluterschen.de

Einzugsbereich Almersbach, Fluterschen, Stürzelbach

Kindertagesstätte Gieleroth (Spatzennest)

Talstraße 28 Frau Heike Tibusek, Tel. 02681/5712

57610 Gieleroth

E-Mail: mail@kita-gieleroth.de

Einzugsbereich Berod, Gieleroth, Oberwambach

Kindertagesstätte Ingelbach (Rappelkiste)

Bergstraße 10 Frau Katja Orfgen, Tel. 02688/987612

57610 Ingelbach

E-Mail: mail@kita-ingelbach.de

Einzugsbereich Ingelbach, Michelbach,

Widderstein, Sörth

Kindertagesstätte Kircheib (Knolle Bolle)

Sonnenweg 4 Frau Karola Eckenbach,

Tel. 02683/946649

57635 Kircheib

E-Mail: mail@kita-kircheib.de

Einzugsbereich Fiersbach, Hirz-Maulsbach, Kircheib

Kindertagesstätte Krunkel-Eggert (Burgmäuse)

Auf der Burg 4 Frau Angela Koch, Tel. 02867/929676

56593 Krunkel/Eggert

E-Mail: info@kiga-burgmaeuse.de

Einzugsbereich Eggert, Krunkel, Obersteinebach

und Willroth

Kindertagesstätte Mehren (Burgwiese)

Zur Burgwiese Frau Sandra Kanthak, Tel. 02686/446

57635 Mehren

E-Mail: mail@kita-mehren.de

Einzugsbereich Ersfeld, Forstmehren, Kraam,

Mehren, Rettersen

Kindertagesstätte Neitersen (Pustelblume)

Schulstraße 11 Frau Anika Talhoff, Tel. 02681/4111

57638 Neitersen

E-Mail: mail@kita-neitersen.de

Einzugsbereich Neitersen, Schöneberg, Obernau

Kindertagesstätte Rott (Schatzkiste)

Neuwieder Straße 3 Frau Meike Schmidt, Tel. 02685/9879103

57632 Rott

E-Mail: kontakt@kita-rott.de

Einzugsbereich Eichen, Rott, Seifen

Kindertagesstätte Weyerbusch (Sonnenschein)

Am Sportplatz 5 Herr Julian Humpl, Tel. 02686/633

57635 Weyerbusch

E-Mail: mail@kita-weyerbusch.de

Einzugsbereich Hasselbach, Oberirschen, Werkhausen,

Weyerbusch

Bei weiteren Fragen zum Thema Kindertagesstätten wenden Sie sich bitte an:

Verbandsgemeindeverwaltung Altenkirchen-Flammersfeld,

Rathausstraße 13, 57609 Altenkirchen,

André Wollny, Tel. 02681/85-132

E-Mail: andre.wollny@vg-ak-ff.de oder

Christine Heibel, Tel. 02681/85-306

E-Mail: christine.heibel@vg-ak-ff.de

Altenkirchen, im März 2022

Verbandsgemeindeverwaltung

Altenkirchen-Flammersfeld

Fred Jüngerich,
Bürgermeister

Testmöglichkeiten in der Verbandsgemeinde Altenkirchen-Flammersfeld

Kommunales Schnelltestzentrum der Verbandsgemeinde in Güllesheim:

Voranmeldung erforderlich!

telefonisch unter **02681 85-326** oder
über die Homepage

[https://www.terminplaner-
online.de/verbandsgemeinde_altenkirchen-
flammersfeld/verbandsgemeinde_altenkirchen-
flammersfeld/testzentrum_guellesheim/testzentrum_guellesheim/](https://www.terminplaner-online.de/verbandsgemeinde_altenkirchen-flammersfeld/verbandsgemeinde_altenkirchen-flammersfeld/testzentrum_guellesheim/testzentrum_guellesheim/)

Kristallsaal Raiffeisenhalle Güllesheim
Steinstraße, 56593 Güllesheim

Öffnungszeiten:

Montag bis Sonntag 17:00 - 19:00 Uhr



hiermit kommen Sie
direkt zu unserem
Terminplaner

Weitere Testmöglichkeiten in ihrer Nähe finden Sie hier (vereinzelt auch PCR-Tests möglich)



[https://covid-19-
support.lsjv.rlp.de/hilfe/covid-19-test-
dashboard/](https://covid-19-support.lsjv.rlp.de/hilfe/covid-19-test-dashboard/)
(Landesportal Rheinland-Pfalz)



[https://www.vg-altenkirchen-
flammersfeld.de/aktuell/informationen-zum-
coronavirus/schnelltestzentren](https://www.vg-altenkirchen-flammersfeld.de/aktuell/informationen-zum-coronavirus/schnelltestzentren)
(Übersicht auf unserer Homepage)

Die Verbandsgemeinde Altenkirchen-Flammersfeld übernimmt keine Gewähr für die Richtigkeit und Vollständigkeit der aufgeführten Teststellen bzw. der angegebenen Öffnungszeiten.





Evangelische öffentliche Bücherei

Die Leselounge - eine weitere tolle Neuerung in der Öffentlichen Bücherei in Altenkirchen!

Die Öffentliche Bücherei der Ev. Kirchengemeinde in Altenkirchen hat dank einer Förderung durch das Landesbibliothekszenrum Rheinland-Pfalz eine tolle neue Angebotszone einrichten können:

In gemütlichen Sesseln, am Tisch oder an der Theke am Fenster kann in moderner und angenehmer Umgebung in den neuen Bestsellern und in den abonnierten Zeitschriften geschmökert werden. Man kann sich ausruhen oder auch ins Gespräch kommen und sich von der offenen Atmosphäre inspirieren lassen - und

das ganz ohne den Zwang zum Kommerz. Ein guter Kaffee tut ein Übriges, um die neue Aufenthaltsqualität in der Bücherei perfekt zu machen. In die Gestaltung der Lounge konnte auch eine freundliche Spende der Westerwaldbank eingebracht werden. So ist ein wirklich ein toller Treffpunkt für die Stadtgesellschaft entstanden!

Das Zeitschriftenangebot der Bücherei umfasst 9 abonnierte Zeitschriften. Leserinnen und Leser können vor Ort oder zuhause den jeweils aktuellen Jahrgang der folgenden Magazine nutzen:

Brigitte, Chip, Einfach Hausgemacht, GEO, Hirschhausens Gesund Leben, Landlust, Schöner Wohnen, Stiftung Warentest und für Kinder Geolino.

Kommen Sie vorbei. Wir freuen uns auf Sie!

Die Bücherei ist geöffnet

- Montag und Mittwoch: 15 - 18 Uhr
- Dienstag: 14 - 18 Uhr
- Donnerstag: 9 - 19 Uhr.

Der Online-Katalog ist zu erreichen unter www.bibkat.de/altenkirchen

Unsere Homepage: www.buecherei-ak.de



Kreisvolkshochschule Altenkirchen

Nachtwächterführung - Mit Nachtwächter Günter durch die Gassen Altenkirchens



Die aktuellen Coronaregelungen machen es wieder möglich - zwar mit Maske, aber endlich wieder zusammen unterwegs sein!

Am Freitag, 11. März, bietet die Kreisvolkshochschule die erste Stadtführung in diesem Jahr durch Altenkirchen an.

Die heimlichen Geschichten und Anekdoten vor und hinter den Fenstern des Altenkirchens um 1900 werden spannend aus der Sicht des Nachtwächters erzählt. Folgen Sie dem Hüter von Ordnung und Sicherheit auf seinem Rundgang durch

die Gassen der Stadt, welche er von Unehrehaften frei zu halten versucht, und erfahren die Teilnehmenden Interessantes aus unserer 700-jährigen Stadtgeschichte.

Treffpunkt der Nachtwächterführung ist um 18 Uhr der Altenkirchener Schlossplatz / Ecke Saynstraße - die Teilnehmergebühr beträgt 4 €.

Anmeldungen nimmt die Kreisvolkshochschule Altenkirchen (02681-812212 oder kvhs@kreis-ak.de) entgegen - hier erhalten die Teilnehmenden auch alle wichtigen Informationen.

Bewegt ins Frühjahr: Intervallfitness in Altenkirchen

Drohender Bewegungsmangel ist eine mögliche Folge der umfassenden Einschränkungen in den letzten Monaten - unter Einhaltung der aktuellen Coronaregelungen sind Gesundheitskurse aber möglich. In dem aktuellen Sportkurs „Intervallfitness“, der **am Donnerstag, 10. März**, unter Leitung von Larissa Schneider im

Mehrzweckraum der Kreisvolkshochschule in Altenkirchen startet, wird auf verschiedenen Leveln trainiert.



Dabei wechseln sich kurze, anstrengende Übungen und Erholungsphasen in schneller Folge ab. So kann jeder individuell mitmachen. Nach dem Aufwärmen folgt das Trainieren in Intervallen - hierbei wird der ganze Körper beansprucht. Neben Kraft und Ausdauer

werden zudem Koordination, Rhythmus und die Beweglichkeit geschult. Zum Abschluss der Stunde wird sich gedehnt, um die Flexibilität zu verbessern. Der Schnupperkurs mit zunächst sechs Terminen findet jeweils donnerstags in der Zeit von 18 bis 19 Uhr statt. Die Kursgebühr beträgt bei sieben Teilnehmenden 30 €.

Anmeldungen nimmt die Kreisvolkshochschule unter Tel. (02681) 812212 oder per E-Mail unter kvhs@kreis-ak.de entgegen.

Aquarell - Kompaktkurs zu Frühling und Ostern

Am Samstag, 12. März und Samstag, 19. März, bietet die Kreisvolkshochschule in Altenkirchen den jahreszeitlichen Aquarell-Kompaktkurs „Frühling und Ostern“ an.



Modernes Watercolor ist total im Trend. Hierbei handelt es sich um das Malen von jungen, frischen Aquarellmotiven, mit denen man wunderbar kleine Dinge gestalten kann - besonders natürlich individuelle Glückwunschkarten, Geschenkanhänger und Bilder. Im Kurs lernen die Teilnehmenden den Umgang mit Aquarellfarben, Pinsel und Papier. Dabei werden die Grundlagen erklärt, verschiedene Pinsel und Papierarten vorgestellt, das Mischen von Farben sowie Grund-

techniken erlernt. Und da der Frühling und Ostern vor der Tür stehen, wird mit neuer Energie und frühlingshaften und österlichen Motiven gemalt. Bei Interesse kann ein Starter-Paket mit hochwertigen Aquarellfarben, Pinseln und allem, was wir für den Anfang benötigen, erworben werden (Kosten ca. 30 €).

Der Kurs finden an beiden Samstagen jeweils von 10 bis 13 Uhr statt, die Teilnahmegebühr 40 € zuzüglich 5 € Materialkosten.

Anmeldungen nimmt die Geschäftsstelle der KVHS (02681/81221 oder kvhs@kreis-ak.de) entgegen.



Der Impfbus kommt.
Für alle. Ohne Anmeldung.



Ausweis nicht vergessen!

corona.rlp.de

Wann? Freitag, 04.03.2022
10.00 - 17.00 Uhr

Wo? Sportplatz Ingelbach



**SPENDE
BLUT** 
BEIM ROTEN KREUZ

mit Terminreservierung

Nächster Blutspende-Termin:

Altenkirchen
Freitag, 04.03.2022
von 16:00 bis 20:00 Uhr
August-Sander-Schule
Glockenspitze



<https://terminreservierung.blutspendedienst-west.de/m/altenkirchen>



Hilfe und Beratung rund um die Blutspende
0800 11 949 11 | www.blutspende.jetzt
f /drk.blutspendedienst.west | @ /drkbadwest



DRK Blutspendedienst West

Abfallwirtschaftsbetrieb Landkreis Altenkirchen Zigarettenstummel - Gift für unsere Umwelt



Man sieht sie überall auf Gehwegen, Spielplätzen, in Parks, an Stränden, achtlos weggeworfene Zigarettenkippen. Eine der letzten noch verbliebenen und teilweise gesellschaftlich akzeptierten Form der Vermüllung. Es gibt kaum einen anderen Abfall, der so selbstverständlich auf den Boden geworfen wird.

Pro Jahr werden weltweit ca. 6 Billionen Zigaretten verkauft, davon landen ca. 4 Billionen in der Umwelt. Alleine in Deutschland sind dies Jahr für Jahr ca. 70 Milliarden Zigarettenfilter. Entgegen der landläufigen Meinung sind diese Filter nicht aus Papier sondern aus Celluloseacetat, einem Kunststoff. Wenn diese in die Umwelt gelangen, tragen sie nicht nur zur „Plastikverschmutzung“ bei sondern auch zur Schädigung unserer Ökosysteme.



Die in den Filtern enthaltenen Chemikalien, wie z.B. Nikotin, Teer, Arsen und Blei werden durch den Regen ausgewaschen und gelangen so in den Boden und das Grundwasser, wo sie sich mit der Zeit anreichern.

Ein Zigarettenfilter pro Liter Wasser genügt, um die Hälfte der darin schwimmenden Fische innerhalb von

ein paar Tagen zu töten. Eine Zigarettenkippe belastet ca. 40 Liter Grundwasser. Milliarden von Filtern gelangen über die Flüsse in unsere Meere und stellen dort eine Gefahr für die Meerestiere dar, welche die Filter fressen und häufig daran verenden. Dieses Mikroplastik gelangt aber auch über unsere Nahrungskette (Fisch, Fleisch) wieder zurück in unseren menschlichen Körper.

Hier gilt es gegenzusteuern und über mögliche Lösungsansätze intensiv nachzudenken. Einige Beispiele hierzu sind:

- Änderung von unserem Wegwerfverhalten
- Einführung von Rücknahmesystem auf Pfandbasis auf Filter
- Beteiligung der Tabakindustrie an den Entsorgungskosten
- Forcierung der Abfallvermeidung mit finanzieller Beteiligung der Tabakindustrie
- höhere Bußgelder für weggeworfene Zigarettenkippen

Ein schnelles Handeln zum Schutz der Tiere, der Umwelt und unserer Gesundheit ist geboten.

Bei weiteren Fragen wenden Sie sich bitte an die Abfallberatung des Abfallwirtschaftsbetriebs. Unter abfallberatung@awb-kreis-ak.de oder der Telefonnummer 02681 81-3070 werden Sie stets umfassend und kompetent beraten.



JU Kids



Bei uns piep's wohl!? Durchs KOMPA flatterten in der Winterferienbetreuung die Wildvögel

In den Winterferien vom 21. - 25.02.2022 fand im KOMPA Ev. Kinder- und Jugendzentrum Altenkirchen eine abwechslungsreiche, vom Kreisjugendamt Altenkirchen geförderte Ferienbetreuungswoche statt. Alles drehte sich um das Thema Wildvögel, die leider zeitgleich mit dem Insektensterben drastisch in der Natur verschwinden.

Mit dem Bau von Nistkästen, einem Livestream einer Vogelfutterstelle in Recke/NRW, dem Herstellen von Futtertassen, gefüllt mit Rindertalg und hochwertigem Vogelfutter, wurden die Kinder neben vielen Infos für das Thema sensibilisiert. Aber auch Entspannung und Spiel kamen wie immer nicht zu kurz.

In der Wied-Scala Neitersen hatten alle Spaß an einem spannenden Animationsfilm über einen kleinen Sperling, der im Herbst nach Afrika fliegen wollte, weil er dachte, er sei ein Storch. Spieleangebote auf dem Marktplatz und Schlossplatz und Waveboard-Fahren am KOMPA waren für alle wichtig, die sich richtig auspowern wollten.



Jugendpflege der Verbandsgemeinde Altenkirchen-Flammersfeld

Waltraud Franzen und Martina Morenzin

Tel. 02681 / 85-194 · Mobil: 0170 / 5741560 · E-Mail: jugendpflege.franzen@vg-ak-ff.de

Besucheranschrift: Rheinstraße 17, 57632 Flammersfeld, Zimmer E15

Postanschrift: Rathausstr. 13, 57610 Altenkirchen

Weitere Veranstaltungen und Informationen auf der Website: www.vg-altenkirchen-flammersfeld.de

Rubrik „Gemeinde & Politik“ - „Jugendpflege für die Verbandsgemeinde“.



**KOMPA Ev. Kinder- und Jugendzentrum
Altenkirchen**

Wilhelmstraße 6 · 57610 Altenkirchen
Tel. (02681) 5899 · info@kompa-ak.de
www.kompa-ak.de

 (0160) 379 833 7

 @kompaaltenkirchen

 @KOMPAjugendzentrum

 [kompa-ak.de/discord](https://discord.com/invite/kompa-ak.de)

Öffnungszeiten:

Mo. 12 - 18 Uhr (für Kinder bis 12 Jahre) · Di. 12 bis 20 Uhr · Mi. 12 bis 20 Uhr · Do. 12 - 18 Uhr · Fr. 12 bis 21 (für Jugendliche ab 12 Jahren)

Karfunkel-Figurentheater mit „YAKARI:

Schneeball - der weiße Bär - in Gefahr“ in Horhausen und Flammersfeld

Seit nunmehr über vier Jahrzehnte fasziniert der aus Film, Literatur und Hörspiel bekannte kleine Indianerjunge YAKARI die Kinder im deutschsprachigen Raum.

Den fröhlichen Indianerjungen zeichnet eine grenzenlose Neugier für die Welt und großen Respekt für die Natur und alle Tiere aus. Als einziger im Stamm der Sioux besitzt er die Fähigkeit, mit Tieren sprechen zu können, wodurch er viele Freunde und Verbündete unter den Waldbewohnern gewinnt. Mit ihnen, seiner Freundin REGENBOGEN und seinem Pony KLEINER DONNER erlebt er zahlreiche aufregende Abenteuer.

Diesmal treffen sie auf den wandernden Jäger und Krieger GESPANNTER BOGEN der auf der Jagd nach dem weißen Bären SCHNEEBALL ist, einem der Freunde von YAKARI, um ihn zu erlegen und mit seinem Fell seine Trophäensammlung zu erweitern. GESPANNTER BOGEN verlangt von YAKARI, ihn zu SCHNEEBALL zu führen. Da dieser sich natürlich weigert, nimmt er YAKARI'S Freundin REGENBOGEN als Geisel um seinen Willen durchzusetzen. So schmieden YAKARI und sein Pony KLEINER DONNER einen Plan um REGENBOGEN zu befreien und um GESPANNTER BOGEN eine Lektion zu ertei-

len, die er nie vergessen wird.

Die Bühnenbilder und die handgefertigten Figuren sind nach den Originalzeichnungen der Zeichentrickserie entstanden. Das in vier Akten inszenierte Stück hat eine Spieldauer von 50 Minuten und ist geeignet für Kinder ab 3 Jahren.

- **in Horhausen**, Kaplan-Dasbach-Haus,
Kaplan-Dasbach-Straße 5

am Freitag, 11. März 2022, 16 Uhr

- **in Flammersfeld**, im Bürgerhaus,
Rheinstraße 17

am Mittwoch, 16. März 2022, 16 Uhr

Karten nur an der Tageskasse -
30 Min. vor Beginn

Eintritt: 9 €

Info unter: 0177 - 332 22 27



Foto: Bernd Sperlich



IMPRESSUM:

Die Heimat- und Bürgerzeitung mit den öffentlichen Bekanntmachungen sowie der Zweckverbände nach § 27 der Gemeindeordnung für Rhld.-Pfalz (GemO) vom 31. Jan. 1994 -GVBl. S. 153 ff.- und den Bestimmungen der Hauptsatzungen in den jeweils geltenden Fassungen, erscheint wöchentlich.

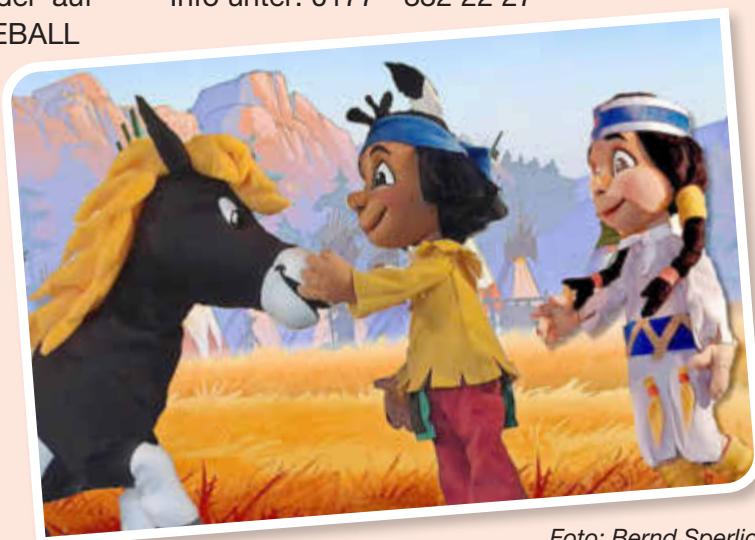
Herausgeber, Druck und Verlag: **LINUS WITTICH Medien KG**

56195 Höhr-Grenzhausen, Postf. 1451 (PLZ 56203 Rheinstr. 41)

Telefon: 0 26 24 / 911-0, Fax: 0 26 24 / 911-195, www.wittich.de

Anzeigen: anzeigen@wittich-hoehr.de

Redaktion: mitteilungsblatt@vg-ak-ff.de

Verantwortlich für den amtlichen Teil: Verbandsgemeindeverwaltung, der Bürgermeister. Verantwortlich für den nichtamtlichen Teil: Ralf Wirz, unter Anschrift des Verlages. Verantwortlich für den Anzeigenteil: Annette Steil, unter Anschrift des Verlages.

Innerhalb der Verbandsgemeinde wird die Heimat- und Bürgerzeitung kostenlos zugestellt; im Einzelversand durch den Verlag 0,70 Euro zzgl. Versandkosten.

Für unverlangt eingesandte Manuskripte, Fotos und Zeichnungen übernimmt der Verlag keine Haftung. Artikel müssen mit Namen und Anschrift des Verfassers gekennzeichnet sein und sollten grundsätzlich über die Verbandsgemeinde eingereicht werden. Gezeichnete Artikel geben die Meinung des Verfassers wieder, der auch verantwortlich ist. Schadensersatzansprüche sind ausgeschlossen. Für Textveröffentlichungen gelten unsere Allgemeinen Geschäftsbedingungen.

Für die Richtigkeit der Anzeigen übernimmt der Verlag keine Gewähr. Vom Verlag erstellte Anzeigenmotive dürfen nicht anderweitig verwendet werden. Für Anzeigenveröffentlichungen und Fremdbeilagen gelten unsere allgemeinen Geschäftsbedingungen und die z. Zt. gültige Anzeigenpreisliste. Bei Nichtbelieferung ohne Verschulden des Verlages oder infolge höherer Gewalt, Unruhen, Störung des Arbeitsfriedens, bestehen keine Ansprüche gegen den Verlag.



Bereitschaftsdienste/Notrufe

■ Erreichbarkeit der Verbandsgemeindeverwaltung Altenkirchen-Flammersfeld

Hauptsitz: Rathaus Altenkirchen,

Rathausstraße 13,

57610 Altenkirchen 02681/85-0

Verwaltungsstelle: Rathaus Flammersfeld,

Rheinstraße 17, 57632 Flammersfeld 02681/85-0

E-Mail: rathaus@vg-ak-ff.de,

www.vg-altenkirchen-flammersfeld.de

Öffnungszeiten:

Rathäuser Altenkirchen und Flammersfeld

Montag und 8:00 Uhr bis 12:00 Uhr

Dienstag und 14:00 Uhr bis 16:00 Uhr

Mittwoch 8:00 Uhr bis 12:00 Uhr

Donnerstag 8:00 Uhr bis 12:00 Uhr

und 14:00 Uhr bis 18:00 Uhr

Freitag 8:00 Uhr bis 12:00 Uhr



In Altenkirchen ist der Besuch des Bürgerbüros montags und dienstags nachmittags (von 14 Uhr bis 16 Uhr) sowie mittwochs vormittags (von 8 Uhr bis 12 Uhr) **nur nach vorheriger Terminvereinbarung** möglich. Terminvereinbarungen online

<https://www.vg-ak-ff.de//gemeinde-politik/rathaus/buergerservice> oder telefonisch unter 02681 85-0.

In Flammersfeld ist der Besuch des Bürgerbüros montags und dienstags nachmittags (von 12 Uhr bis 16 Uhr) nur nach vorheriger Terminvereinbarung möglich. **Mittwochs ist das Bürgerbüro in Flammersfeld geschlossen.**

Servicestelle Standesamt in Altenkirchen

Montag 14:00 Uhr bis 16:00 Uhr

Donnerstag 8:00 Uhr bis 12:00 Uhr und 14:00 Uhr bis 18 Uhr

Freitag 8:00 Uhr bis 12:00 Uhr

Die **Servicestelle Standesamt Flammersfeld** ist zu den regulären Öffnungszeiten der beiden Rathäuser geöffnet.

Änderungen aus aktuellem Anlass sind ggf. der Homepage der Verbandsgemeinde zu entnehmen

(www.vg-altenkirchen-flammersfeld.de)

Bauhof der Verbandsgemeinde Altenkirchen-Flammersfeld

Heimstraße 02681/984950

■ Bereitschaftsdienst Wasser-/Abwasserwerke

Wasserwerk VG Altenkirchen-Flammersfeld 0175/1821982

Abwasserwerk Altenkirchen 0175/1821986

Abwasserwerk Flammersfeld 0171/7647866

■ Krankenhaus

DRK-Krankenhaus Altenkirchen 02681/880

■ Ärztlicher Bereitschaftsdienst

Telefon 116117 (ohne Vorwahl)

Wenn ohne unmittelbare Behandlung Lebensgefahr besteht oder bleibende gesundheitliche Schäden zu befürchten sind, ist der Rettungsdienst unter 112 zu alarmieren.

■ Augenärztliche Bereitschaftsdienst

Landkreise Altenkirchen und Westerwald 0180/5112066

■ Kinderärztliche Notdienstzentrale

(Oberer Westerwald in Kirchen) 0180/5112057

Mittwoch von 14:00 Uhr bis Donnerstag 8:00 Uhr

an Wochenenden von Freitag 18:00 Uhr bis Montag 8:00 Uhr

an Feiertagen vom Vorabend 18:00 Uhr bis zum nächsten Tag 8:00

Uhr In dringenden, lebensbedrohlichen Notfällen wenden Sie sich bitte an den **Rettungsdienst** unter der **Rufnummer 112**

■ Zahnärztlicher Notfalldienst

..... 0180/5040308

Weitere Informationen zum zahnärztlichen Notfalldienst

finden Sie unter

www.bzk-koblentz.de.

■ Apotheken Notdienst (24 Stunden)

..... 0180/5258825

Homepage der Landesapothekenkammer Rheinland-Pfalz

(www.lak-rlp.de)

■ Feuerwehr/Rettungsdienst/Notarzt 112

■ DRK Krankentransport

aus allen Ortsnetzen 19222

■ Polizei

Notruf 110

Polizeiinspektion Altenkirchen 02681/9460

Polizeiinspektion Straßenhaus 02634/9520

Kriminalinspektion Betzdorf 02741/926200

Sprechstunde des Bezirksbeamten in Flammersfeld

(Rathaus Flammersfeld) 02681/85-105

(Ortsgemeinden Berzhäusen, Eichen, Flammersfeld, Giershausen, Kescheid, Neitersen, Oberrau, Orfgen, Reiferscheid, Rott, Schöneberg, Schürdt, Seelbach, Seifen, Walterschen und Ziegenhain)

Montag von 9:00 Uhr bis 12:00 Uhr sowie Donnerstag von 15:00

Uhr bis 18:00 Uhr

Sprechstunde des Bezirksbeamten in Horhausen

(Kaplan-Dasbach-Haus) 02687/921921

(Ortsgemeinden Güllesheim, Horhausen, Krunkel (OT Krunkel), Pleckhausen, Willroth)

Montag von 13:00 Uhr bis 16:00 Uhr

sowie nach vorheriger Absprache

(Herr Lars Müller, Polizeiinspektion Straßenhaus) 02634/952121

Sprechstunde des Bezirksbeamten in Asbach

(Bürgerbüro Rathaus Asbach) 02683/912120

(Ortsgemeinden Bürdenbach, Burglahr, Eulenberg, Niedersteinebach, Krunkel (OT Epgert), Oberlahr, Obersteinebach, Peterslahr)

(Frau Hähn/Herr Lesum/Herr Girmstein)

nach vorheriger Absprache

Erreichbarkeit für den Bezirk Altenkirchen

über die Polizeiinspektion Altenkirchen,

Hochstraße 30,

57610 Altenkirchen 02681/9460

■ Feuerwehren

Notruf 112

Wehrleiter

Björn Stürz 0160 94 46 64 07

wehrleiter@vg-ak-ff.de

Stellvertretende Wehrleiter

Raphael Jonas 0171 53 69 755

stv.wehrleiter@vg-ak-ff.de

Michael Imhäuser 0171 68 30 947

stv.wehrleiter@vg-ak-ff.de

Wehrführer LZ Altenkirchen

Michael Heinemann 0172/7061111

Wehrführer LZ Berod

Pascal Müller 0170/4759819

Wehrführer LZ Flammersfeld

Alexander Oberst 0151/23455525

Wehrführer LZ Horhausen

Thomas Meffert 0175/5956829

Wehrführer LZ Mehren

Florian Klein 0171/4373317

Wehrführer LZ Neitersen

Stefan Jung 0151/72856638

Wehrführer LZ Oberlahr

André Wollny 0171/4177868

Wehrführer LZ Pleckhausen

Michael Becker 0173/8566217

Wehrführer LZ Weyerbusch

Alexander Au 0152/56130891

Weitere Kontaktdaten finden Sie auf unserer Homepage im Bereich

„Öffentliche Einrichtungen/Feuerwehren“

■ Schiedsamt

Sprechzeiten nach vorheriger telefonischer Vereinbarung

Schiedsbezirk Altenkirchen

Klaus Brag 02688/8178

Stellv. Schiedsman Wolfgang Lanvermann 0151/41636451

Schiedsbezirk Flammersfeld

Georg Hillen 02685/9857796

Stellv. Schiedsman Rainer Wilfert 02685/8211

■ Strom- und Gasversorgung

1. Stromversorgung

Ortsgemeinden Berod,

Idelberg, Ingelbach,

Michelbach-Widderstein:

Energienetze Mittelrhein GmbH & Co. KG

ein Unternehmen der evm-Gruppe 0261/2999-54

Ortsgemeinden Eulenberg (nur Ortsteil Alte Hütte),

Seifen, Stürzelbach:

Süwag Energie AG,

Postfach 800520,

65929 Frankfurt am Main

über Syna GmbH,

Ludwigshafener Straße 4,

65929 Frankfurt am Main

Störungsnummer: 0800/7962787

Ortsgemeinde Seelbach:**Westnetz GmbH**

Netzanschluss Strom: 0800 93786389*
 Störungsmeldung Strom: 0800 4112244*
 Störungsmeldung Straßenbeleuchtung: 0800 4112244*
 * kostenlose Rufnummern

Alle übrigen Ortsgemeinden:

EAM Netz GmbH,
 Wiesenstraße 2,
 57537 Wissen
 Störungsnummer: 0800/3410134

2. Gasversorgung**Ortsgemeinden Gieleroth, Baugebiet „Hinter Eichelhardsgarten“ sowie Ortsgemeinde Kettenhausen, Baugebiet „Auf dem Treppchen“:**

Propan Rheingas GmbH & Co. KG,
 Fischenicher Straße 23,
 50321 Brühl
 Störungsnummer: 0800/7434642

Ortsgemeinden Berzhagen, Bürdenbach, Burglahr, Eichen, Ersfeld, Eulenberg, Fiersbach, Flammersfeld, Forstmehren, Giershausen, Güllesheim, Hirz-Maulsbach, Horhausen, Kescheid, Kraam, Krunkel, Mehren, Niedersteinebach, Oberlahr, Obersteinebach, Orfgen, Peterslahr, Pleckhausen, Reiferscheid, Rettersen, Rott, Schürdt, Seelbach, Seifen, Walterschen, Weyerbusch-Hilkhausen, Willroth, Ziegenhain:

Bad Honnef AG,
 Lohfelder Straße 6,
 53604 Bad Honnef
 Störungsnummer: 02224/17-222

Ortsgemeinden Altenkirchen, Almersbach, Eichelhardt, Hasselbach, Helmenzen, Ingelbach, Kircheib, Mammelzen, Neitersen, Obererbach, Schöneberg, Sörth, Werkhausen, Weyerbusch (ohne Ortsteil Hilkhausen):

Westerwald-Netz GmbH,
 Geishardtstraße 14,
 57518 Betzdorf-Alsdorf
 Störungsnummer: 0800/6484848

■ Straßenbeleuchtung**Ortsgemeinden Berod, Giershausen, Idelberg, Ingelbach, Michelbach-Widderstein, Mehren, Reiferscheid, Walterschen:**

Störungsmeldungen beim Ortsbürgermeister der jeweiligen Ortsgemeinde
Ortsgemeinden Eulenberg (nur Ortsteil Alte Hütte), Seifen, Stürzelbach:

Süwag Energie AG,
 Postfach 800520,
 65929 Frankfurt am Main
 über Syna GmbH,
 Ludwigshafener Straße 4,
 65929 Frankfurt am Main
 Störungsnummer: 0800/7962787

Ortsgemeinde Seelbach:

Innogy SE,
 Opernplatz 1, 4
 5128 Essen
 über Westnetz GmbH,
 Florianstraße 15-21,
 44139 Dortmund
 Störungsnummer:0800/4112244

Alle übrigen Ortsgemeinden:

EAM Netz GmbH,
 Wiesenstraße 2, 57537 Wissen
 Störungen der Straßenbeleuchtung können übers Internet <https://straßenbeleuchtung.eam-netz.de> unter Angabe des Ortes, der Straße und der Leuchten-Nummer, die sich auf jeder Straßenlampe befindet, angezeigt werden.

■ Kinderschutzdienst (für den Landkreis Altenkirchen)

Brückenstraße 5,
 57548 Kirchen 02741/9300-46 und -47
 Montag und Mittwoch 14:00 Uhr bis 17.00 Uhr
 Dienstag und Freitag 9:00 Uhr bis 12.00 Uhr

■ Frauenhaus / Beratungsstelle

Montag bis Freitag 9:00 bis 11:00 Uhr 02662/5888
 Anrufbeantworter wird täglich abgehört.

■ Karibu-Hoffnung für Tiere e.V.

Postfach 09,
 57573 Hamm/Sieg 0160/20 23 158
www.karibu-hoffnungfuertiere.de

Sozial- und Pflegedienste

- Anzeige -

■ Pflegestützpunkt (Beratungsstelle für ältere, pflege- und hilfebedürftige Menschen)

Zentrale Anlaufstelle für ältere, pflege- und hilfsbedürftige Menschen und deren Angehörige. Kostenlose, neutrale und unverbindliche Beratung rund um Pflegefragen und Lebensplanung im Alter.

Sie erreichen persönlich:

Andreas Schneider, montags 14 Uhr bis 16 Uhr 02681/800656
 Kölner Str. 97 (DRK), 57610 Altenkirchen
 Wolfgang Demmer, dienstags 14 bis 16 Uhr 02681/800655
 Ansonsten über Anrufbeantworter; Hausbesuche erfolgen nach Absprache.

-Anzeige-

■ DRK Tagespflege Horhausen

In der Hohl 22; 56593 Horhausen
 02687/7869990; tp-horhausen@seniorenzentrum-ak.drk.de

- Anzeige -

■ Ambulanter Pflegedienst fauna e.V.

Saynstraße 6, 57610 Altenkirchen
 Krankenpflege, Altenpflege, kostenlose Beratung
 Verwaltung und 24-Std.-Notdienst 02681/9569-0

- Anzeige -

■ Pflegedienst Weller GbR

Häusliche Alten-/Krankenpflege
 Gartenweg 1, 57612 Helmenzen
 kostenfreie Auskunft / Beratung; Verwaltung 02681/70 200
 24 Std.-Notdienst 0171/3225744

- Anzeige -

■ Kirchl. Sozialstation Altenkirchen e.V.

Siegener Str. 23 a, 57610 Altenkirchen Tel. 02681/2055
 24 Std. Rufbereitschaft, Häusliche Kranken- und Altenpflege, Hauswirtschaftlicher Service
www.sozialstation-altenkirchen.de

- Anzeige -

■ DRK-Kreisverband Altenkirchen e.V.

Sozialer Service
 Häuslicher PflegeService (24-Std. tägl.) 02681/8006-43
 Betreuungsverein, MenüService, HausNotruf-Service, HauswirtschaftsService 02681/8006-42

- Anzeige -

■ Hospiz- und Palliativberatungsdienst des Hospizverein Altenkirchen

Begleitung und Beratung schwerstkranker und sterbender Menschen und Angehörige Tel.: 02681/879658, www.hospizverein-ak.de

- Anzeige -

■ Theodor-Fliedner-Haus Altenkirchen Evangelisches Alten- und Pflegeheim

Theodor-Fliedner-Straße 1, 57610 Altenkirchen
 Telefon 02681/4021
 Fax: 02681/988260
 E-Mail: ahak@ev-altenhilfe-ak.de

- Anzeige -

■ Konfido-AMBULANT GmbH

Wilhelmstr. 41, 57610 Altenkirchen
 Häusliche Krankenpflege, individuelle Beratung und Versorgung
 24.-Std. Rufbereitschaft Tel. 02681/9810180

-Anzeige-

■ Pflegeteam Regenbogen

Das Pflegeteam in Ihrer Nachbarschaft
 Häusliche Kranken- und Behandlungspflege, 56593 Horhausen,
 Bergstr. 302687/928255

- Anzeige -

■ 24-Stunden-Betreuung – senioba Westerwald

Hauswirtschaftliche und grundpflegerische Versorgung
 Tag & Nacht. Beratung u. Vermittlung: Anja Boger, Gebhardshain
 DAHEIM STATT PFLEGEHEIM Tel.: 02747-9150870

Amtliche Bekanntmachungen



Verbandsgemeinde
Altenkirchen-Flammersfeld

■ Feuerwehrdienste



Die Übungsdienste der Feuerwehren **finden wieder statt.**
Nähere Informationen erhalten Sie bei den Wehrführern des jeweiligen Löschzuges.

Öffentliche Bekanntmachung

■ Sitzung des Haupt-, Finanz- und Wirtschaftsförderungsausschusses

Am **Donnerstag, 10. März 2022**, 17.30 Uhr, findet im großen Ratsaal des Rathauses Altenkirchen eine Sitzung des Haupt-, Finanz- und Wirtschaftsförderungsausschusses statt.

Der Zugang erfolgt unmittelbar durch die Außentür zum großen Ratssaal.

Tagesordnung:

Öffentliche Sitzung:

Abschließende Entscheidungen

1. Auftragsvergaben Neubau Hallenbad
2. Auftragsvergaben Neubau Kindertagesstätte Güllesheim
3. Auftragsvergabe Beschaffung Löschgruppenfahrzeug 10, Löschzug Neitersen
4. Vergabe von Planungsleistungen zur Aufstellung eines örtlichen Hochwasser- und Sturzfluten-Vorsorgekonzeptes für den Bereich 02.03 der Verbandsgemeinde Altenkirchen-Flammersfeld
5. Festsetzung der Stundensätze für den Einsatz des Bauhofs der Verbandsgemeinde ab 01.01.2022
6. Raumbedarf Pestalozzi-Schule Altenkirchen (Ganztagsschule)
7. Kulturförderung
 - 7.1. Projektförderung Kultur-/Jugendkulturbüro 2022
 - 7.2. Allgemeines Kulturprogramm (Kleinkunstbühne) des Kultur-/Jugendkulturbüros Haus Felsenkeller 2022
 - 7.3. Durchführung der Kleinkunstveranstaltungen „Kultur vor Ort“ in der Stadthalle und in Fremdräumen - Mietzuschuss - 2022
 - 7.4. Förderung Jugendkunstschule 2022
8. Förderung des öffentlichen Büchereiwesens
9. Zustimmung zur Annahme von Zuwendungen

Vorberatende Beschlussfassungen

10. Zentraler Omnibusbahnhof Horhausen; Abschluss einer Vereinbarung mit dem Landkreis Altenkirchen und der Ortsgemeinde Horhausen
11. 2. Nachtragshaushaltssatzung der Verbandsgemeinde Altenkirchen-Flammersfeld für das Haushaltsjahr 2022; Nachtragsstellenplan 2022
12. Verschiedenes

Nichtöffentliche Sitzung:

Abschließende Entscheidungen

13. Personalangelegenheiten

Vorberatende Beschlussfassungen

14. Grundstücksangelegenheiten
 15. Verschiedenes
- Für die Sitzung gelten die Regelungen der jeweils gültigen Corona-Bekämpfungsverordnung Rheinland-Pfalz. Insbesondere die Regelungen zur Testpflicht sind zu beachten.
Die jeweils gültige Corona-Bekämpfungsverordnung ist unter <https://corona.rlp.de> einsehbar.

Fred Jüngerich, Bürgermeister

Aus den Gemeinden

Güllesheim - Horhausen - Krunkel - Niedersteinebach - Obersteinebach - Pleckhausen - Willroth

Öffentliche Bekanntmachung

Dienstleistungszentrum	56410 Montabaur, 21.02.2022
Ländlicher Raum	
DLR Westerwald-Osteifel	Bahnhofstraße 32
Flurbereinigungs- und Siedlungsbehörde	Telefon: 02602/9228-0
	Telefax: 02602/9228-27

■ Vereinfachtes Flurbereinigungsverfahren Horhausen-Willroth-Krunkel

Aktenzeichen: 81079-HA10.2

Zuteilung der Massegrundstücke gegen Geldausgleich

Das zur Abfindung der Teilnehmer nicht benötigte Land (Massegrundstücke) wird nach § 54 Flurbereinigungs-gesetz (FlurbG) vom 16.03.1976 (BGBl. I S. 546), in der derzeit geltenden Fassung, im Flurbereinigungsplan gegen Geldausgleich zu Eigentum zugeteilt. Wer an einer solchen Landzuteilung interessiert ist, wird hiermit aufgefördert, beim DLR Westerwald-Osteifel bis spätestens **25. März 2022** ein schriftliches Gebot abzugeben. Es handelt sich hierbei um folgende Flurstücke:

Gemarkung	Flur	Flurst. Nr.	Fläche ar	Wert-einheiten	Nutzungsart/ Aufwuchs €	Lage	Mindestgebot inkl. Aufwuchs in €
Eggert	11	40/1	4,00	32,00	Holzung/ 5,-	Auf dem Heidenfeldchen	200,-
Eggert	11	53/1	59,55	421,97	Holzung/ 1.644,-	Im Wirtgesberg	4.180,-
Krunkel	14	23	25,68	201,04	Holzung/ 521,-	Im Maisstückberg	1.730,-
Krunkel	14	52/1	40,37	121,11	Holzung/ 1.211,-	Unten im Kips	1.940,-
Krunkel	14	148	25,48	187,64	Hu/ Holzung	Am Fröschweiher	1.130,-
Krunkel	14	176/3	14,03	103,19	Holzung/ 153,-	Aufm Eckhardswiesenberg	775,-
Krunkel	14	197/2	29,23	233,84	Holzung/ 673,-	In den Tälern	2.080,-
Krunkel	14	205	20,12	160,96	Holzung/ 177,-	In den Tälern	1.145,-
Willroth	11	8/1	32,72	294,48	Holzung/ 1.100,-	Hinterm Stück	2.870,-
Willroth	11	47/3	9,93	89,37	Holzung/ 294,-	Hinter Linertskohlgrube	830,-
Willroth	11	49	50,00	393,16	Holzung/ 1.091,-	Am Luchsholz	3.450,-
Willroth	11	57/2	11,01	99,09	Holzung/ 628,-	Hinter Linertskohlgrube	1.225,-
Willroth	11	67	43,16	345,28	Holzung/ 130,-	Vor der Nühr	2.205,-
Willroth	11	81	25,01	200,08	Holzung/ 366,-	Hinter der Nühr	1.570,-
Willroth	11	84/1	28,76	230,08	Holzung/ 792,-	Hinter der Nühr	2.175,-

Willroth	11	120	8,30	74,70	Holzung/ 0,-	Hähnenwiesen	450,-
Willroth	11	123	13,75	110,00	Holzung/ 1.137,-	Unter den Hähnenwiesen	1.800,-
Willroth	11	152	37,98	604,15	Grünland	Aufm Stück	5.695,-
Willroth	11	159/1	18,35	295,51	Grünland	Aufm Stück	2.785,-
Willroth	11	169	7,38	59,04	Holzung/ 0,-	Ober der Hähnewies	355,-
Willroth	11	176	10,81	94,84	Holzung/ 407,-	Hinterm Stück	980,-
Horhausen	13	34	21,39	292,02	Grünland	Auf dem Huferhahn	2.755,-
Horhausen	14	17	39,82	318,56	Holzung/ 558,-	Unter dem Schönenbörnchen	2.470,-
Horhausen	14	40/2	9,12	141,00	Acker/ Grünland	Am Stöckelcheskreuz	1.400,-
Horhausen	14	46	20,45	163,60	Holzung/ 164,-	Am Muscheider Pfad	1.150,-
Horhausen	14	195	25,43	203,44	Holzung/ 3.258,-	Am Meisenhöfchen	4.480,-
Horhausen	14	284	11,86	189,64	Grünland	Auf dem langen Hahn	1.790,-
Huf	6	70	6,38	102,08	Grünland	Ober der Mattenseifer Flur	880,-
Huf	6	126/1	69,91	549,84	Holzung/ 2.624,-	Unten im Pullhahn	5.925,-
Luchert	7	111	38,90	311,15	Holzung/ 3.088,-	In den gelben Bergen	4.955,-

Für die Landzuteilung gelten die vom DLR Westerwald-Osteifel festgelegten Zuteilungsbedingungen. Die Bewerber erkennen mit der Abgabe ihrer Gebote diese Bedingungen als für sie rechtsverbindlich an. Für die Gebote sind die bereitgestellten Bewerbungsvordrucke und Umschläge mit der Aufschrift „Masselandvergabe Horhausen-Willroth-Krunkel“ zu verwenden. Eine Karte, in der die Massegrundstücke eingetragen sind, sowie die Zuteilungsbedingungen können in der Zeit vom 04.03.2022 bis zum 25.03.2022, jeweils **nur nach vorheriger telefonischer Vereinbarung und unter Einhaltung strenger Hygienevorschriften und Beachtung der Regelungen der dann geltenden Corona-Bekämpfungsverordnung Rheinland-Pfalz**

- beim Dienstleistungszentrum Ländlicher Raum Westerwald-Osteifel, Tiergartenstraße 19, 56410 Montabaur (02602/9228-620, 02602/9228-618, 02602/9228-624);
- bei dem Vorsitzenden der Teilnehmergemeinschaft der Vereinfachten Flurbereinigung Horhausen-Willroth-Krunkel und Ortsbürgermeister von Horhausen
Herrn Thomas Schmidt, Am Bach 5, 56593 Horhausen (02687/926830);
- bei den jeweiligen Ortsbürgermeistern bzw. Ortsbeigeordneten von Willroth und Krunkel
Herrn Karl Kubba, Waldstraße 4, 56594 Willroth (02687/927362); Herrn Thomas Schug, Kirchstraße 5, 56593 Krunkel (0176/20415892)

eingesehen werden.

Die Bewerbungsvordrucke können dort, **ebenfalls nur nach vorheriger telefonischer Absprache**, abgeholt werden.

Alle Unterlagen können auch im Internet unter www.dlr-westerwald-osteifel.rlp.de >>Direkt zu: Bodenordnungsverfahren >>81079 Horhausen-Willroth-Krunkel herunter geladen und ausgedruckt werden. Diese sind dort unter Punkt 4. Bekanntmachungen aufgelistet und mit gelber Farbe hinterlegt.

Im Auftrag

Sebastian Turck, Vermessungsdirektor

Nachruf

Am 31.01.2022 verstarb im Alter von 90 Jahren unser ehemaliger Mitarbeiter

Herr Horst-Günter Kobien

Herr Kobien war von 1980 an bis zu seinem Eintritt in den Ruhestand 1996 bei der Kreisstadt Altenkirchen als Friedhofswärter tätig.

Während seiner Dienstzeit hat sich der Verstorbene durch Fleiß und Zuverlässigkeit und insbesondere durch sein hilfsbereites, kollegiales Verhalten ausgezeichnet.

Wir sprechen seiner Familie unsere tief empfundene Anteilnahme aus und werden die Erinnerung an Herrn Horst-Günter Kobien in Ehren halten.

Kreisstadt Altenkirchen

Matthias Gibhardt

Stadtbürgermeister

Altenkirchen, im Februar 2022

■ Städtebauförderung Altenkirchen Fördergebiet „Innenstadt“



**Einladung zur Online-
Informationsveranstaltung
am 15.03.2022 um 18.30 Uhr
Information zum
Städtebauförderprogramm**

Die Stadt Altenkirchen ist mit dem ca. 30 ha großen Gebiet der Innenstadt in das Städtebauförderprogramm „Wachstum & Nachhaltige Entwicklung - Nachhaltige Stadt“ von Bund und Land aufgenommen worden.

Die Städtebauförderung bietet den notwendigen Rahmen mit einer entsprechenden Förderquote für öffentliche und private Maßnahmen, die Innenstadt von Altenkirchen zielgerichtet zu entwickeln.

Mit dem Programm werden städtebauliche Maßnahmen in innerstädtischen Gebieten mit dem Ziel unterstützt, den Folgen des wirtschaftlichen und demografischen Strukturwandels zu begegnen. Ziel ist die Herstellung nachhaltiger städtebaulicher Strukturen auf der Grundlage von städtebaulichen Entwicklungskonzepten.

Eine wichtige Komponente des Förderprogramms bilden auch private Investitions- und Modernisierungsmaßnahmen.

Der Entwurf des integrierten städtebaulichen Entwicklungskonzepts (ISEK) ist nun fertiggestellt.

Darüber möchten wir Sie informieren:

Bitte loggen Sie sich am 15.03.2022 um 18.30 Uhr unter https://meet.vg-ak-ff.de/ISEK_Stadt_Altenkirchen ein und nehmen an der Informationsveranstaltung teil. Eine Anmeldung ist nicht notwendig.

Weitere Informationen:

<https://www.altenkirchen.de/leben-wohnen/foerderprogramm-staedtebauliche-erneuerung/>



Altenkirchen

■ Öffnungszeiten Stadtbüro Quengelstraße 7, Altenkirchen

Montag bis Donnerstag 09 Uhr bis 12 Uhr

Dienstag 14 Uhr bis 16 Uhr

Termine nach Vereinbarung über Frau Martina Heibel-Groß, Tel. 02681 - 98 26 220

Öffentliche Bekanntmachung

■ Wahl zum Stadtrat der Kreisstadt Altenkirchen am 26. Mai 2019

Nachrückendes Ratsmitglied

Das Ratsmitglied Andrea Ackermann hat ihr Mandat im Stadtrat durch Wegzug aus dem Gemeindegebiet verloren. Als Nachfolger wurde Herr Sascha Schwarzbach, Auf dem Steinchen 11, 57610 Altenkirchen, in den Stadtrat der Kreisstadt Altenkirchen einberufen.
Altenkirchen, den 23.02.2022

Matthias Gibhardt,
Stadtbürgermeister

Kreisstadt Altenkirchen

und Wahlleiter zur Wahl des Stadtrats

Nehmen Sie die Gelegenheit zur Information und Diskussion wahr - tragen Sie mit zur Erhaltung und Entwicklung der Altenkirchener Innenstadt bei!

Matthias Gibhardt, Stadtbürgermeister

Öffentliche Bekanntmachung

■ Sitzung des Hauptausschusses

Am **Dienstag, 8. März 2022**, 17 Uhr, findet im großen Ratssaal des Rathauses Altenkirchen eine Sitzung des Hauptausschusses statt. Der Zugang erfolgt unmittelbar durch die Außentür zum großen Ratssaal.

Tagesordnung:

Öffentliche Sitzung:

Abschließende Entscheidungen

1. Zustimmung zur Annahme von Zuwendungen für das Stadtfest

Vorberatende Beschlussfassungen

2. Satzung zur Änderung der Satzung der Stadt Altenkirchen (Westerwald) über die Erteilung von Erlaubnissen sowie die Erhebung von Gebühren für die Sondernutzung auf öffentlichen Straßen
3. Verkaufsoffene Sonntage in der Stadt Altenkirchen 2022
4. Marktsonntage in der Stadt Altenkirchen 2022
5. Förderung von Kultur- und Bildungsangeboten
 - 5.1. Zuwendungsantrag Bildungsbüro Haus Felsenkeller - jährlicher Betriebsmittelzuschuss -
 - 5.2. Förderung des Kulturprojektes „Musik zur Marktzeit“
 - 5.3. Förderung der Aufführung von zwei Kindertheater-Veranstaltungen durch das Schlosstheater Neuwied der Landesbühne Rheinland-Pfalz
6. Verschiedenes

Nichtöffentliche Sitzung:

Vorberatende Beschlussfassungen

7. Grundstücksangelegenheit Industriegebiet B 414 (Graf-Zeppelin-Straße)
8. Verschiedenes

Für die Sitzung gelten die Regelungen der jeweils gültigen Corona-Bekämpfungsverordnung Rheinland-Pfalz. Insbesondere die Regelungen zur Testpflicht sind zu beachten.

Die jeweils gültige Corona-Bekämpfungsverordnung ist unter <https://corona.rlp.de> einsehbar.

Matthias Gibhardt, Stadtbürgermeister

4. Ziffer III (Urnenbeisetzung in Reihen- und Wahlgrabstätten) wird wie folgt neu gefasst:

„III. Urnenbeisetzungen in Reihen- und Wahlgrabstätten

1. Beisetzung einer zweiten Urne in einem Reihengrab
oder in einer Grabstelle eines Wahlgrabes 200 €
2. Beisetzung einer Urne in einem Reihengrab oder Wahlgrab
oder in einer Grabstelle mit einer Leiche 200 €

5. Ziffer VIII (Entfernen und Einebnung von Grabstätten) wird wie folgt neu gefasst:

„VIII. Entfernung und Einebnung von Grabstätten

1. Reihengrabgrabstätte 250 €
2. Urnenreihengrabstätte 100 €
3. Wahlgrabstätte 350 €

6. Ziffer IX (Vorzeitige Einebnung von Grabstätten) wird wie folgt neu gefasst:

„IX. Vorzeitige Einebnung von Grabstätten

Für die vorzeitige Einebnung einer Grabstätte werden Pflegegebühren für den Rest der Ruhezeit/Nutzungszeit erhoben.

1. Reihengrabstätte pro Jahr 10 €
2. Wahlgrabstätte je Grabstelle pro Jahr 10 €
3. Urnenreihengrabstätte pro Jahr 10 €

§ 3

Diese Satzung tritt am Tag nach ihrer öffentlichen Bekanntmachung in Kraft.

Bachenberg, 04.02.2022

Ortsgemeinde Bachenberg

Ulrich Becker,
Ortsbürgermeister

II.

Gemäß § 24 Abs. 6 GemO wird darauf hingewiesen, dass Satzungen, die unter Verletzung von Verfahrens- oder Formvorschriften der Gemeindeordnung (GemO) oder aufgrund dieses Gesetzes zustande gekommen sind, ein Jahr nach der Bekanntmachung als von Anfang an gültig zustande gekommen gelten.

Dies gilt nicht, wenn

1. die Bestimmungen über die Öffentlichkeit der Sitzung, die Genehmigung, die Ausfertigung oder die Bekanntmachung der Satzung verletzt worden sind, oder
2. vor Ablauf der in Satz 1 genannten Frist die Aufsichtsbehörde den Beschluss beanstandet oder jemand die Verletzung der Verfahrens- oder Formvorschriften gegenüber der Gemeindeverwaltung unter Bezeichnung des Sachverhalts, der die Verletzung begründen soll, schriftlich geltend gemacht hat.

Hat jemand eine Verletzung nach Satz 2 Nr. 2 geltend gemacht, so kann auch nach Ablauf der in Satz 1 genannten Frist jedermann diese Verletzung geltend machen.

Bachenberg, 04.02.2022

Ortsgemeinde Bachenberg

Ulrich Becker,
Ortsbürgermeister

Bachenberg

Öffentliche Bekanntmachung

I.

■ Satzung zur Änderung der Friedhofgebührensatzung der Ortsgemeinde Bachenberg vom 4. Februar 2022

Der Ortsgemeinderat hat aufgrund des § 24 der Gemeindeordnung (GemO) und der §§ 2 Abs. 1 und 7 Abs. 1 des Kommunalabgabengesetzes (KAG) folgende Satzung beschlossen, die hiermit bekannt gemacht wird:

§ 1

Die Friedhofsgebührensatzung der Ortsgemeinde Bachenberg vom 02.10.2003, zuletzt geändert durch Änderungssatzung vom 26.05.2009 erhält folgende Fassung:

1. § 1 (Allgemeines) wird wie folgt neu gefasst:

„§ 1 – Allgemeines

(1) Für die Benutzung der Einrichtungen des Friedhofswesens und ihrer Anlagen werden Benutzungsgebühren erhoben. Die Gebührensätze ergeben sich aus der Anlage zu dieser Satzung.

(2) Für die der Umsatzsteuerpflicht unterliegenden Gebührenpositionen wird zusätzlich die gesetzliche Umsatzsteuerpflicht erhoben und separat im Gebührenbescheid ausgewiesen.“

§ 2

Die Anlage zur Friedhofgebührensatzung der Ortsgemeinde Bachenberg vom 02.10.2003, zuletzt geändert durch Änderungssatzung vom 26.05.2009 erhält folgende Fassung:

2. Ziffer I (Reihengrabstätten) wird wie folgt neu gefasst:

„I. Reihengrabstätten

1. Überlassung einer Reihengrabstätte an Berechtigte nach § 2 Abs. 2 der Friedhofsatzung 200 €
2. Überlassung einer Urnenreihengrabstätte an Berechtigte nach § 2 Abs. 2 der Friedhofsatzung 200 €

3. Ziffer II (Verleihung des Nutzungsrechts an Wahlgrabstätten) wird wie folgt neu gefasst:

„II. Verleihung des Nutzungsrechts an Wahlgrabstätten

1. Verleihung des Nutzungsrechtes an Berechtigte nach § 2 Abs. 2 der Friedhofsatzung, je Grabstelle 200 €
2. Verlängerung des Nutzungsrechtes nach Ziffer 1 bei späteren Bestattungen je Jahr und Grabstelle 10 €
3. Für die Wiederverleihung des Nutzungsrechtes nach Ablauf der ersten Nutzungszeit werden die gleichen Gebühren wie nach Ziffer 1 erhoben.“



Berod

Nachruf

Am 30. Januar 2022 verstarb im Alter von 87 Jahren

Wilfried Müller aus Berod

Der Verstorbene hat während seiner langjährigen Tätigkeit als Ratsmitglied im Ortsgemeinderat Berod die Entwicklung der Ortsgemeinde mitgeprägt.

In den Jahren seiner Tätigkeit hat sich der Verstorbene stets für die Belange der Ortsgemeinde und für das Wohl der Bürgerinnen und Bürger eingesetzt.

Durch sein freundliches und hilfsbereites Wesen erwarb er sich die Anerkennung und Wertschätzung der Mitbürgerinnen und Mitbürger.

Wir danken Herrn Müller für seine Verdienste und werden die Erinnerung an ihn in Ehren halten.

Mit der Familie trauern wir um den Verstorbenen.

Berod, im Februar 2022
Ortsgemeinde Berod

Stephan Müller
Ortsbürgermeister



Fiersbach

■ Schließung Astplatz

Der Astplatz der Ortsgemeinde wird am 18.03.2022 geschlossen. Danach ist eine Ablagerung von Ästen dort bis zur Wiedereröffnung im Oktober 2022 nicht gestattet.

Carsten Pauly, Ortsbürgermeister

■ Vertretung Ortsbürgermeister

Der Ortsbürgermeister Carsten Pauly wird in den Zeiträumen
05.03. – 20.03. und 31.03. – 03.04.2022

durch den Ersten Beigeordneten, Burkhard Asbach, vertreten. Herr Asbach ist unter der Telefonnummer 0171 7465155 zu erreichen.

Euer Carsten Pauly, Ortsbürgermeister



Gieleroth

Vorankündigung!

■ Aktion Saubere Landschaft 2022



Endlich ist es wieder soweit, wir werden durch unsere schöne Landschaft ziehen und „wilden“ Müll sammeln.

Der Termin ist notiert für den **26. März ab 10 Uhr**. Über eine rege Teilnahme würden wir uns freuen.

*Katja Schütz
Ortsbürgermeisterin und der
Ortsgemeinderat Gieleroth*

*Andreas Dudeck
1. Vorsitzender des Natur- und
Umweltschutzvereins Gieleroth e.V.*

Öffentliche Bekanntmachung

■ Sitzung des Ortsgemeinderates

Am **Donnerstag, 10. März 2022**, 19.30 Uhr, findet im Brunnenhaus in Herperoth eine Sitzung des Ortsgemeinderates statt.

Tagesordnung:

Öffentliche Sitzung:

1. Diskussion und Auftragsvergabe über Mäharbeiten in der Ortsgemeinde
2. Verschiedenes
3. Einwohnerfragestunde

Für die Sitzung gelten die Regelungen der jeweils gültigen Corona-Bekämpfungsverordnung Rheinland-Pfalz. Insbesondere die Regelungen zur Testpflicht sind zu beachten.

Die jeweils gültige Corona-Bekämpfungsverordnung ist unter <https://corona.rlp.de> einsehbar.

Katja Schütz, Ortsbürgermeisterin



Hemmelzen

Öffentliche Bekanntmachung

■ Sitzung des Ortsgemeinderates

Am **Donnerstag, 10. März 2022**, 19 Uhr, findet in der Grillhütte Hemmelzen eine Sitzung des Ortsgemeinderates statt.

Tagesordnung:

Öffentliche Sitzung:

1. Erlass einer Haushaltssatzung mit Haushaltsplan für die Haushaltsjahre 2022 und 2023
2. Bestätigung einer Eilentscheidung/Beschaffung von Energie für die Ortsgemeinde
3. Verschiedenes
4. Einwohnerfragestunde
5. Informationen des Ortsbürgermeisters

Für die Sitzung gelten die Regelungen der jeweils gültigen Corona-Bekämpfungsverordnung Rheinland-Pfalz. Insbesondere die Regelungen zur Testpflicht sind zu beachten. Die jeweils gültige Corona-Bekämpfungsverordnung ist unter <https://corona.rlp.de> einsehbar.

Harald Bischoff, Ortsbürgermeister



Ingelbach

Bekanntmachung

■ Einziehung eines Weges

Der Ortsgemeinderat der Ortsgemeinde Ingelbach hat in seiner Sitzung am 21.02.2022 die Einziehung des Weges Gemarkung Oberingelbach, Flur 6 Flurstück 87/1 beschlossen.

Die Planunterlagen über die zu beseitigenden Wege liegen in der Zeit vom 03.03.2022 bis zum 03.04.2022 im Rathaus in Altenkirchen, Zimmer 207, während der üblichen Dienstzeiten zur Einsichtnahme aus.

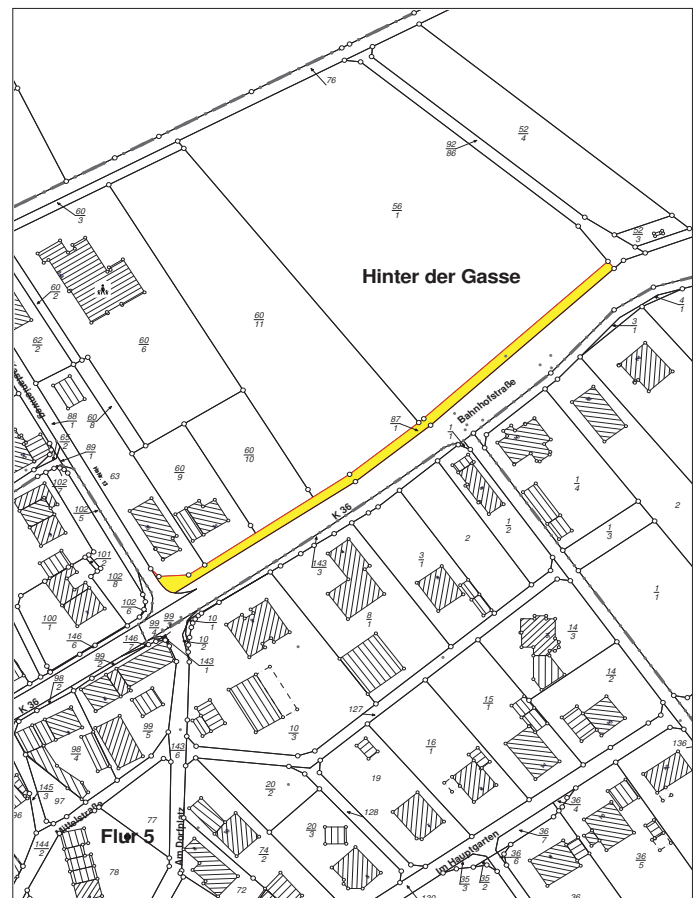

Gegen die beabsichtigte Beseitigung können berechnete Einwendungen während der Auslegungsfrist bei der Verbandsgemeindeverwaltung Altenkirchen-Flammersfeld, 57609 Altenkirchen, eingebracht werden.

Es wird darauf hingewiesen, dass es sich nicht um ein Einziehungsverfahren nach § 37 Landesstraßengesetz (LStrG) handelt.

Altenkirchen, den 03.03.2022

Ortsbürgermeister Ingelbach

*Dirk Vohl,
Ortsbürgermeister*



Mehren

■ Öffentliche Bekanntmachung

1. Einsichtnahme in den Entwurf der Haushaltssatzung für die Haushaltsjahre 2022 und 2023 mit dem Haushaltsplan und seinen Anlagen

Der Entwurf der Haushaltssatzung für die Haushaltsjahre 2022 und 2023 mit dem Haushaltsplan und seinen Anlagen wird am 3. März 2022 dem Ortsgemeinderat zugeleitet und liegt während der allgemeinen Öffnungszeiten des Rathauses - Montag und Dienstag von 8 bis 12 Uhr und 14 bis 16 Uhr, Mittwoch von 8 bis 12 Uhr, Donnerstag von 8 bis 12 Uhr und 14 bis 18 Uhr und Freitag von 8 bis 12 Uhr - bei der Verbandsgemeindeverwaltung Altenkirchen-Flammersfeld, Rathausstraße 13, 57610 Altenkirchen, Zimmer U 21, bis zur Beschlussfassung über die Haushaltssatzung durch den Ortsgemeinderat, zur Einsichtnahme aus.

2. Möglichkeit zur Einreichung von Vorschlägen

Die Einwohnerinnen und Einwohner von Mehren haben die Möglichkeit, innerhalb von 14 Tagen ab dieser Bekanntmachung bei der Verbandsgemeindeverwaltung Altenkirchen-Flammersfeld, Rathausstraße 13, 57610 Altenkirchen, Vorschläge zum Entwurf der Haushaltssatzung für die Haushaltsjahre 2022 und 2023 mit dem Haushaltsplan und seinen Anlagen, einzureichen. Die Vorschläge sind schriftlich an die Verbandsgemeindeverwaltung Altenkirchen-Flammersfeld, Rathausstraße 13, 57610 Altenkirchen, oder elektronisch an finanzen@vg-ak-ff.de, einzureichen. Der Ortsgemeinderat wird vor seinem Beschluss über die Haushaltssatzung über die innerhalb dieser Frist eingegangenen Vorschläge in öffentlicher Sitzung beraten und entscheiden

*Mehren, 3. März 2022
Ortsbürgermeister
Thomas Schnabel, Ortsbürgermeister*

Neitersen

■ Arbeitsgruppe Natur und Umwelt tagt erstmals

Der Ortsgemeinderat hat in seiner letzten Sitzung die Gründung einer Arbeitsgruppe Natur und Umwelt beschlossen.

Diese Arbeitsgruppe trifft sich erstmals am **am Dienstag, 8. März 2022, 18 Uhr im kleinen Saal der Wiedhalle in Neitersen.**

Arbeitsschwerpunkte sollen die Begrünung öffentlicher und privater Freiflächen, die Renaturierung von Brachflächen, sowie die Schaffung und Erhaltung von Blühwiesen als Lebensräume für Bienen und andere Insekten sein.

Alle interessierten Bürgerinnen und Bürger sind herzlich zur Teilnahme eingeladen. Die dann geltenden Hygienevorschriften nach der Corona-Verordnung sind einzuhalten.

Horst Klein, Ortsbürgermeister



Niedersteinebach

Öffentliche Bekanntmachung

■ Wahl zum Ortsgemeinderat Niedersteinebach am 26. Mai 2019

Das Ratsmitglied Thorsten Weiffenfels hat sein Mandat im Ortsgemeinderat Niedersteinebach niedergelegt.

Die gemäß § 45 Kommunalwahlgesetz in Verbindung mit § 66 Kommunalwahlverordnung für Rheinland-Pfalz einzuberufenden Ersatzpersonen haben die Wahl nicht angenommen, sodass nach § 29 Abs. 4 Gemeindeordnung die Zahl der besetzten Sitze als gesetzliche Zahl der Mitglieder im Sinne des § 29 Abs. 2 Gemeindeordnung gilt. Demnach besteht der Ortsgemeinderat Niedersteinebach aus 5 gewählten Ratsmitgliedern und dem Vorsitzenden.

Niedersteinebach, den 23.02.2022

Ortsgemeinde Niedersteinebach

Kai Gräf

Ortsbürgermeister und Gemeindevahlleiter



Oberirsens

■ Bericht über die Sitzung des Ortsgemeinderates vom 17. Januar 2022

Im nichtöffentlichen Teil der Sitzung hatte der Rat über Grundstücksangelegenheiten zu beschließen.

Im öffentlichen Teil der Sitzung beschloss der Rat den Erlass der Haushaltssatzung mit Haushaltsplan für die Haushaltsjahre 2022 und 2023. Die Satzung wird demnächst im Mitteilungsblatt veröffentlicht.

Anschließend stand die Beschaffung von Energie für die Ortsgemeinde zur Beratung.

Da die im Zuge der „4. Bündelausschreibung Strom“ abgeschlossenen Lieferverträge weit überwiegend **vorzeitig** zum Ablauf des Jahres 2022 durch die Lieferanten gekündigt wurden, bietet der Gemeinde- und Städtebund RLP (GStB) die Beschaffung von Strom im Rahmen der 5. Bündelausschreibung für die Jahre 2023 bis 2025 an. Für die im Zuge der „2. Bündelausschreibung Erdgas“ abgeschlossenen Lieferverträge bietet der GStB aufgrund deren Auslaufens mit Ablauf des Jahres 2022 ebenfalls die Beschaffung von Erdgas im Rahmen der 3. Bündelausschreibung für die Jahre 2023 bis 2025 an.

Für die Teilnahme an beiden Bündelausschreibungen ist es erforderlich, die Gt-service Dienstleistungsgesellschaft mbH (Gt-service), deren sich der GStB bedient, bis zum 28.02.2022 mit der Durchführung der Ausschreibung zu beauftragen.

Die Energiebeschaffung für kommunale Liegenschaften wurde in den ehemaligen Verbandsgemeinden Altenkirchen und Flammersfeld unterschiedlich gehandhabt. Die ehemalige Verbandsgemeinde Altenkirchen sowie deren Ortsgemeinden haben den Strom- und Gasbedarf für ihre Einrichtungen durch Teilnahme an den Bündelausschreibungen des GStB bzw. deren Servicepartnern gedeckt.

Die ehemalige Verbandsgemeinde Flammersfeld hingegen hat im Jahr 2017 einen Gesellschaftsanteil (Wert: 2.250 €) an der KEAM (= Kommunale Energie aus der Mitte GmbH) erworben und die KEAM mit der Belieferung ihrer Liegenschaften mit Strom und Gas beauftragt. Durch die Beteiligung an dieser Gesellschaft konnte die KEAM ohne weiteres Ausschreibungsverfahren mit der Belieferung beauftragt werden.

Hinzu kommt, dass die Ortsgemeinden der ehemaligen Verbandsgemeinde Flammersfeld die Aufgabe der Energiebeschaffung nach § 67 Abs. 5 GemO auf die Verbandsgemeinde übertragen haben, so dass auch die Liegenschaften der Ortsgemeinden seither durch die KEAM beliefert werden können. Eine solche Aufgabenübertragung durch die Ortsgemeinden der ehemaligen Verbandsgemeinde Altenkirchen ist bisher nicht erfolgt.

Die Verwaltung empfiehlt, die Energiebeschaffung für die neue Verbandsgemeinde Altenkirchen-Flammersfeld dahingehend zu vereinheitlichen, dass das Beschaffungsmodell mit der KEAM für die gesamte Verbandsgemeinde genutzt wird. Der Erwerb eines weiteren Geschäftsanteils ist hierfür nicht erforderlich.

Die Energiebeschaffung über die KEAM vereinfacht den Beschaffungsvorgang erheblich. Folgende Punkte sind hier zu nennen:

- regelmäßige Beschlussfassungen in den Gremien entfallen,
- der Personalaufwand der Verwaltung bei Teilnahme an einer Ausschreibung und in der Folge ist sehr hoch, da in der Regel der aktuelle Energielieferant nicht erneut die Ausschreibung gewinnt,
- die Zusammenarbeit beschränkt sich lediglich auf einen Vertragspartner/Ansprechpartner; dadurch ist eine unterjährige Bearbeitung bei bedeutenden Problemfällen künftig mit geringerem Zeitaufwand möglich,
- Reduzierung der Konflikte zwischen Lieferant und Netzbetreiber.

Neben dem reduzierten Beschaffungsaufwand spricht zum gegenwärtigen Zeitpunkt die aktuelle turbulente Marktsituation auf dem Strom- und Gasmarkt für eine Beschaffung über die KEAM. Viele Lieferanten haben das Neukundengeschäft eingestellt. Dies wird sich aller Voraussicht nach preislich negativ auf die Ergebnisse der geplanten Bündelausschreibungen auswirken.

Nach § 2 Abs. 1 GemO ist die kommunale Energiebeschaffung eine Selbstverwaltungsangelegenheit der Ortsgemeinde. Die Ortsgemeinden können der Verbandsgemeinde mit deren Zustimmung weitere Selbstverwaltungsaufgaben zur eigenverantwortlichen Wahrnehmung nach § 67 Abs. 5 GemO übertragen.

Von Seiten der Verwaltung wurde vorgeschlagen, die Aufgabe auf die Verbandsgemeinde zu übertragen. Hierdurch bietet sich die Möglichkeit, unkompliziert, preisgünstig und sicher Energie für den eigenen Bedarf zu beziehen.

Der Rat beschloss, dass die Aufgabe „Kommunale Energiebeschaffung“ nach § 67 Abs. 5 GemO auf die Verbandsgemeinde übertragen wird.

Nächster Beratungsgegenstand war die Generalreinigung im Bürgerhaus.

Eine Grundreinigung des Bürgerhauses ist für den 01.04.2022 vorgesehen. Es sollen die Stellen gereinigt werden, die bei einer normalen Reinigung nicht erreicht werden wie zum Beispiel Lampen, Decken, Lüftungskanäle etc. Die vorbereitenden Arbeiten sollen um 16 Uhr beginnen und die Grundreinigung um 17 Uhr erfolgen. Alle Bürgerinnen und Bürger Oberirsens können sich an der Reinigung ihres Bürgerhauses beteiligen. Eine zusätzliche Nachricht soll zu gegebener Zeit im Mitteilungsblatt der Verbandsgemeindeverwaltung Altenkirchen-Flammersfeld veröffentlicht werden.

Unter Tagesordnungspunkt Verschiedenes wurden folgende Themen erörtert:

- Am 12.01.2022 fand eine Ortsbegehung zwecks Astrückschnitt an den Bachläufen mit Herrn Riesner-Seifert von der unteren Naturschutzbehörde der Kreisverwaltung Altenkirchen statt. Weiter wurden die am Wiesenweg stehenden Eichen begutachtet. Hier stehen zeitnah verkehrssicherungspflichtige Pflegearbeiten an den Bäumen an. Darüber hinaus wurde über Gefahrenpotentiale durch herabstürzende Äste gesprochen. Auch auf anderen Flächen sind entsprechende Rückschnitte notwendig. Im ersten Schritt sollen die sichtbar kranken und toten Bäume bis zum 28.02.2022 herausgeschnitten werden.
- Die auf dem Parkplatz am Bürgerhaus stehende Verkaufsbude muss wieder an ihrem Ursprungsstandort am Sportplatz aufgestellt werden.
- Über die Neuregelung der Umsatzbesteuerung nach § 2 b Umsatzsteuergesetz (UStG) für Kommunen ab dem 01.01.2023 wurde informiert. Die betreffenden Leistungsbereiche werden derzeit von der Verwaltung geprüft, damit klare Aussagen über die Steuerpflicht jeder einzelnen Ortsgemeinde getroffen werden können.
- Die untere Naturschutzbehörde der Kreisverwaltung Altenkirchen bewirbt auch in diesem Jahr wieder das Projekt „Blühende Friedhöfe“. Hier besteht für interessierte Ortsgemeinden auch die Möglichkeit, sich mit kommunalen Flächen (zusätzliches Saatgut für bis zu 100 m²) außerhalb des Friedhofs bis zum 20.02.2022 zu melden. Entsprechende Flächen sind in Rimbach an der Bushaltestelle oder in Marenbach in der Nähe der Bushaltestelle vorhanden. Der Ortsbürgermeister wird diese Flächen melden.
- Am 12.01.2022 wurde von Vertretern der Telekom der geplante Spielplatz im Ortsteil Rimbach bezüglich der Integration des Multifunktionsgehäuses im Spielplatzgelände begutachtet. Nach deren Auskunft muss das Multifunktionsgehäuse nicht durch eine Absperrung besonders gesichert werden. Der am 14.01.2022 hinzugezogene Spielplatzprüfer hat der Ortsgemeinde aufgezeigt, was eventuell, unter Einhaltung der Sicherheitsvorschriften, auf dem Spielplatzgelände errichtet werden könnte. Im Rahmen des Dorferneuerungsprogramms sollen hier entsprechende Maßnahmen durchgeführt werden. Hierfür soll ein Plan der Umgebung im Maßstab 1:100 erstellt werden, um darauf entsprechende Spielgeräte, wie zum Beispiel Schaukel, Sandkasten, Rutsche oder

Sitzecke zu platzieren, um den Flächenbedarf exakt zu ermitteln. Es wurde darauf hingewiesen, dass die Gestaltung des Spielplatzes Menschen mit Behinderungen zu berücksichtigen hat.

- Der Ortsbürgermeister unterrichtete über die Antwort vom Land zum Schreiben der Verbandsgemeinde zur B 8 Ortsumgehung Weyerbusch, in dem darauf hingewiesen wird, dass die Planungen weiterhin wie vorgesehen durchgeführt werden.
- Der Ortsbürgermeister wird nochmals den Bauhof der Verbandsgemeindeverwaltung Altenkirchen-Flammersfeld über den vorliegenden Auftrag der Reparatur der Gewölbebrücke im Burgweg in Rimbach informieren.
- Das Bachbett des Dornbachs am Fichtenweg in Oberirschen muss geöffnet werden. Ebenso muss das Bachbett des Elsbachs am Burgweg und ein Teilstück des Rimbachs im Bürgweg geöffnet werden.
- In Rimbach im Birkenweg muss die Verrohrung aufgenommen und der Graben vollständig geöffnet werden, damit das Wasser aus der Feldflur in den Vorfluter ablaufen kann. Der Ortsbürgermeister wird den Bauhof der Verbandsgemeindeverwaltung mit der Ausführung beauftragen.

Zu der sich anschließenden Einwohnerfragestunde lagen keine Anträge vor.

Während der Sitzung wurden noch folgende Punkte erörtert:

- In Oberirschen am Steinbruch stehen außen am Hang Bäume, von denen ein Gefahrenpotential ausgeht. Diese sollen und können gefällt werden. Es ist unklar, wer der Grundstückseigentümer ist. Eventuell wäre hier eine Grenzfeststellung notwendig. Dies gilt auch für die Bäume auf der gegenüberliegenden Seite.
- Es gab allgemeine Rückfragen zur Öffnung von Bachbetten in der Ortsgemeinde.
- Es wurde über das Unfallpotential wegen ungünstig parkender Fahrzeuge im Burgweg in Rimbach gesprochen.
- Nachts soll der Parkplatz des Bürgerhauses mit einer Kette abgesperrt werden.

- § 6 Verteilung des umlagefähigen Erschließungsaufwands
- § 7 Eckgrundstücksvergünstigung
- § 8 Kostenspaltung
- § 9 Merkmale der endgültigen Herstellung der Erschließungsanlagen
- § 10 Vorausleistungen
- § 11 Ablösung des Erschließungsbeitrags
- § 12 Öffentliche Last
- § 13 In-Kraft-Treten

§ 1 – Erhebung von Erschließungsbeiträgen

Erschließungsbeiträge werden nach den Bestimmungen des BauGB und dieser Satzung erhoben.

§ 2 – Art und Umfang der Erschließungsanlagen

- (1) Beitragsfähig ist der Erschließungsaufwand für
1. Straßen, Wege und Plätze, die der Erschließung von Grundstücken dienen, ausgenommen solche in Kern-, Gewerbe- und Industriegebieten sowie in Sondergebieten mit der Nutzungsart Einkaufszentren, großflächige Handelsbetriebe, Messe-, Ausstellungs-, Kongress- und Hafengebiet, bei einer Bebaubarkeit der Grundstücke
 - a) bis zu 2 Vollgeschossen mit einer Breite bis zu 13 m, wenn sie beidseitig und mit einer Breite bis zu 10 m, wenn sie einseitig anbaubar sind,
 - b) mit 3 oder 4 Vollgeschossen mit einer Breite bis zu 16 m, wenn sie beidseitig und mit einer Breite bis zu 12 m, wenn sie einseitig anbaubar sind,
 - c) mit mehr als 4 Vollgeschossen mit einer Breite bis zu 18 m, wenn sie beidseitig und mit einer Breite bis zu 14 m, wenn sie einseitig anbaubar sind,
 2. Straßen, Wege und Plätze, die der Erschließung von Grundstücken dienen in Kern-, Gewerbe- und Industriegebieten sowie in Sondergebieten mit der Nutzungsart Einkaufszentren, großflächige Handelsbetriebe, Messe-, Ausstellungs-, Kongress- und Hafengebiet, mit einer Breite bis zu 18 m, wenn eine Bebauung oder gewerbliche Nutzung beidseitig zulässig ist, und mit einer Breite bis zu 13 m, wenn eine Bebauung oder gewerbliche Nutzung nur einseitig zulässig ist,
 3. mit Kraftfahrzeugen nicht befahrbare Verkehrsanlagen (z. B. Fußwege, Wohnwege) mit einer Breite von 1 m bis zu einer Breite von 5 m,
 4. Sammelstraßen mit einer Breite bis zu 20 m,
 5. Parkflächen,
 - a) die Bestandteil der Verkehrsanlagen gemäß Nr. 1, 2 und 4 sind, bis zu einer weiteren Breite von 6 m,
 - b) die nicht Bestandteil der Verkehrsanlagen gemäß Nr. 1, 2 und 4, aber nach städtebaulichen Grundsätzen innerhalb der Baugebiete zu deren Erschließung notwendig sind (selbstständige Parkflächen), bis zu 15 % der Flächen der erschlossenen Grundstücke,
 6. Grünanlagen mit Ausnahme von Kinderspielplätzen,
 - a) die Bestandteil der Verkehrsanlagen gemäß Nr. 1 bis 4 sind, bis zu einer weiteren Breite von 6 m,
 - b) die nicht Bestandteil von Verkehrsanlagen, aber nach städtebaulichen Grundsätzen innerhalb der Baugebiete zu deren Erschließung notwendig sind (selbstständige Grünanlagen), bis zu 15 % der Flächen der erschlossenen Grundstücke.
- (2) Endet eine Verkehrsanlage mit einem Wendeplatz, so vergrößern sich die in Abs. 1 Nr. 1, 2 und 4 angegebenen Maße für den Bereich des Wendehammers um die Hälfte, mindestens aber um 8 m.
- (3) Ergeben sich nach Abs. 1 unterschiedliche Höchstbreiten, so gilt für die gesamte Verkehrsanlage die größte Breite.

§ 3 – Ermittlung des beitragsfähigen Erschließungsaufwands

(1) Der beitragsfähige Erschließungsaufwand wird nach den tatsächlichen Kosten ermittelt.

(2) Der beitragsfähige Aufwand wird für die einzelne Erschließungsanlage ermittelt.

Die Gemeinde kann abweichend von Satz 1 den beitragsfähigen Aufwand für bestimmte Abschnitte einer Erschließungsanlage oder für mehrere Anlagen, die für die Erschließung der Grundstücke eine Einheit bilden (Erschließungseinheit), insgesamt ermitteln.

§ 4 – Anteil der Gemeinde

am beitragsfähigen Erschließungsaufwand

Die Ortsgemeinde trägt 10 v. H. des beitragsfähigen Erschließungsaufwands.

§ 5 – Beitragsmaßstab

(1) Maßstab ist die Geschossfläche. Die Berechnung der Geschossfläche erfolgt durch Vervielfachung der Grundstücksfläche mit der Geschossflächenzahl.

(2) Als Grundstücksfläche nach Abs. 1 gilt:

1. In beplanten Gebieten die überplante Grundstücksfläche. Ist das Grundstück nur teilweise überplant und ist der unbeplante Grundstücksteil dem Innenbereich nach § 34 BauGB zuzuordnen, gilt als Grundstücksfläche die Fläche des Buchgrundstücks; Nr. 2 ist insoweit ggf. entsprechend anzuwenden.



Peterslahr

■ Kanalreinigungs- und Kanalinspektionsarbeiten in Peterslahr

In der Ortsgemeinde Peterslahr werden am in der Zeit vom 07.03. bis 20.03.2022 in der gesamten Ortslage Kanalinspektionsarbeiten durchgeführt. Die damit verbundenen Kanalreinigungsarbeiten können in einzelnen Fällen zu Störungen führen. Gefährdet sind alle Häuser, in denen die Abflussleitungen nicht fachgerecht nach DIN 1986 be- und entlüftet sind. Durch mangelhafte be- und entlüftete Abflussleitungen im Haus können sich Bodenabläufe und Siphons an Spül- und Waschbecken sowie an Badewannen und Duschen leersaugen. In seltenen Fällen kann es durch mangelhafte Entlüftung der hausinstallierten Abflussleitungen zu einem leichten Überdruck kommen. In diesen Fällen ist es möglich, dass der Druck über die Toilette entweicht, wobei das Wasser, welches sich in der Toilette befindet, ausprudeln kann. Halten Sie aus diesem Grund Ihren Toilettendeckel in der Zeit der Kanalspülarbeiten geschlossen. Überprüfen Sie alle Bodenabläufe und Siphons, ob diese mit Wasser gefüllt sind, da es bei unzureichender Füllung zu einer Geruchsbelästigung kommen kann.

Die Kanalarbeiten werden von der Firma Kanal Wambach, Neuwied, ausgeführt. Sollten Sie Störungen bemerken, setzen Sie sich bitte mit den Mitarbeitern der Firma Kanal Wambach GmbH, Tel. 02662 130 01, oder dem Bereitschaftsdienst des Abwasserwerkes, Tel. 02685/82 31, in Verbindung.

Verbandsgemeindewerke Altenkirchen-Flammersfeld



Pleckhausen

Öffentliche Bekanntmachung

I.

■ Satzung über die Erhebung von Beiträgen für die erstmalige Herstellung von Erschließungsanlagen (Erschließungsbeitragssatzung) der Ortsgemeinde Pleckhausen vom 21. Februar 2022

Aufgrund von § 132 des Baugesetzbuchs (BauGB) und des § 24 der Gemeindeordnung (GemO) hat der Orts Gemeinderat der Ortsgemeinde Pleckhausen folgende Satzung beschlossen, die hiermit bekannt gemacht wird:

Inhaltsverzeichnis

- § 1 Erhebung von Erschließungsbeiträgen
- § 2 Art und Umfang der Erschließungsanlagen
- § 3 Ermittlung des beitragsfähigen Erschließungsaufwands
- § 4 Anteil der Gemeinde am beitragsfähigen Erschließungsaufwand
- § 5 Beitragsmaßstab

2. Liegen Grundstücke innerhalb eines im Zusammenhang bebauten Ortsteils (§ 34 BauGB), sind zu berücksichtigen:
- bei Grundstücken, die an eine Verkehrsanlage angrenzen, die Fläche von dieser bis zu einer Tiefe von 40 m.
 - bei Grundstücken, die nicht an eine Verkehrsanlage angrenzen, mit dieser aber durch einen eigenen Weg oder durch einen Zugang verbunden sind (Hinterliegergrundstücke), die Fläche von der zu der Verkehrsanlage hin liegenden Grundstückseite bis zu einer Tiefe von 40 m.
 - Grundstücke oder Grundstücksteile, die ausschließlich eine wegemäßige Verbindung darstellen, bleiben bei der Bestimmung der Grundstückstiefe nach a) und b) unberücksichtigt.
 - Wird ein Grundstück jenseits der nach a) und b) angeordneten Tiefenbegrenzungslinie tatsächlich baulich, gewerblich, industriell oder ähnlich genutzt, so verschiebt sich die Tiefenbegrenzungslinie zur hinteren Grenze der tatsächlichen Nutzung.
- (3) Für die Berechnung der Geschossfläche nach Abs. 1 gilt:
- In beplanten Gebieten ist die zulässige Geschossfläche aus den Festsetzungen des Bebauungsplanes abzuleiten.
 - Ist statt einer Geschossflächenzahl nur eine Baumassenzahl festgesetzt, ist diese zur Ermittlung der Geschossflächenzahl durch 3,5 zu teilen.
Ist keine Geschossflächenzahl und keine Baumassenzahl, aber eine Grundflächenzahl und die Gebäudehöhe festgesetzt, gilt das Vielfache aus der Grundflächenzahl und dem Quotienten aus der Gebäudehöhe und der Zahl 3,0. Bruchzahlen werden auf eine Stelle hinter dem Komma kaufmännisch auf- oder abgerundet.
 - Soweit kein Bebauungsplan besteht oder die nach Nr. 2 erforderlichen Festsetzungen nicht enthält, gelten für die Berechnung der Geschossfläche folgende Geschossflächenzahlen:

a) Wohn-, Misch-, Dorf- und Ferienhausgebiete bei einem zulässigen Vollgeschoss	0,5
zwei zulässigen Vollgeschossen	0,8
drei zulässigen Vollgeschossen	1,0
vier und fünf zulässigen Vollgeschossen	1,1
sechs und mehr zulässigen Vollgeschossen	1,2
b) Kern- und Gewerbegebiete bei einem zulässigen Vollgeschoss	1,0
zwei zulässigen Vollgeschossen	1,6
drei zulässigen Vollgeschossen	2,0
vier und fünf zulässigen Vollgeschossen	2,2
sechs und mehr zulässigen Vollgeschossen	2,4

 Als zulässig im Sinne von a) und b) gilt die auf den Grundstücken in der näheren Umgebung überwiegend vorhandene Zahl der Vollgeschosse oder, soweit Bebauungsplanfestsetzungen für diese Grundstücke erfolgt sind, die dort festgesetzten Vollgeschosse
 - Industrie- und sonstige Sondergebiete 2,4
 - Wochenendhaus- und Kleingartengebiete 0,2
 - Kleinsiedlungsgebiete 0,4
 - Campingplatzgebiete 0,4
 - Kann eine Zuordnung zu einem der in Buchstaben a) bis f) genannten Baugebietstypen nicht vorgenommen werden (diffuse Nutzung), wird bei bebauten Grundstücken auf die vorhandene Geschossfläche, bei unbebauten aber bebaubaren Grundstücken auf das in der näheren Umgebung des Grundstücks überwiegend vorhandene Nutzungsmaß abgestellt.
 - Bei Grundstücken, für die ein Bebauungsplan
 - Gemeinbedarfsflächen ohne Festsetzung einer Geschossflächenzahl oder anderer Werte, anhand derer die Geschossfläche nach den vorstehenden Regelungen festgestellt werden könnte, vorsieht,
 - nur gewerbliche Nutzung ohne Bebauung oder eine im Verhältnis zur gewerblichen Nutzung untergeordnete Bebauung zulässt, gilt 0,5 als Geschossflächenzahl.
 - Bei Grundstücken mit Friedhöfen, Freibädern, Sport-, Fest- und Campingplätzen sowie sonstigen Anlagen, die nach ihrer Zweckbestimmung im Wesentlichen nur in einer Ebene genutzt werden können, gilt 0,4 als Geschossflächenzahl.
 - Bei Grundstücken, auf denen nur Garagen oder Stellplätze errichtet werden dürfen, gilt die aus den Regelungen des Bebauungsplanes abgeleitete Garagen- oder Stellplatzfläche. Soweit keine Festsetzungen erfolgt sind, gilt 0,5 als Geschossflächenzahl.
 - Bei Grundstücken, die im Geltungsbereich von Satzungen nach § 34 Abs. 4 BauGB liegen, werden zur Ermittlung der Beitragsflächen die Vorschriften entsprechend angewandt, wie sie bestehen für
 - Bebauungsplangebiete, wenn in der Satzung Bestimmungen über das zulässige Nutzungsmaß getroffen sind,
 - die unbeplanten Grundstücke, wenn die Satzung keine Bestimmungen über das zulässige Nutzungsmaß enthält.

8. Ist die tatsächliche Geschossfläche größer als die nach den vorstehenden Regelungen berechnete, so ist diese zugrunde zu legen.

(4) Für Grundstücke in Kern-, Gewerbe- und Industriegebieten wird die nach den vorstehenden Regelungen ermittelte und gewichtete Grundstücksfläche um 20 % erhöht.

Dies gilt entsprechend für ausschließlich gewerblich, industriell oder in ähnlicher Weise genutzte Grundstücke in sonstigen Baugebieten.

Bei teilweise gewerblich, industriell oder in ähnlicher Weise genutzten Grundstücken (gemischt genutzte Grundstücke) in sonstigen Baugebieten erhöhen sich die Maßstabsdaten um 10 %.

§ 6 – Verteilung

Der nach §§ 2 und 3 ermittelte und gemäß § 4 reduzierte beitragsfähige Erschließungsaufwand wird auf die erschlossenen Grundstücke (Abrechnungsgebiet) nach der Geschossfläche (§ 5) verteilt. Dabei wird die nach Art und Maß unterschiedliche Nutzung der erschlossenen Grundstücke berücksichtigt.

§ 7 – Eckgrundstücksvergünstigung

(1) Bei Grundstücken, die von zwei oder mehr gleichartigen und vollständig in der Baulast der Gemeinde stehenden Erschließungsanlagen i.S.d. § 2 Abs. 1 erschlossen werden, ist die Grundstücksfläche nach § 5 Abs. 2 bei der Verteilung des umlagefähigen Aufwands für jede Erschließungsanlage nur mit der Hälfte anzusetzen.

(2) Eine Ermäßigung nach Abs. 1 ist nicht zu gewähren,

- wenn die Ermäßigung dazu führen würde, dass sich der Beitrag für die anderen Grundstücke im Abrechnungsgebiet um mehr als 50 % erhöht,
- für die Flächen der Grundstücke zwischen zwei Erschließungsanlagen, für die nach Maßgabe des § 5 Abs. 2 Erschließungsbeiträge nicht mehrfach erhoben werden.

§ 8 – Kostenspaltung

Der Erschließungsbeitrag kann für

- Grunderwerb,
- Freilegung und
- selbstständige Teile der Erschließungsanlage wie
 - Fahrbahn
 - Radwege
 - Gehwege
 - Parkflächen
 - Grünanlagen
 - Mischflächen
 - Entwässerungseinrichtungen sowie
 - Beleuchtungseinrichtungen

gesondert und in beliebiger Reihenfolge erhoben werden.

Mischflächen i. S. v. Nr. 3 f) sind solche Flächen, die innerhalb der Straßenbegrenzungslinien Funktionen der in Nr. 3 a) bis e) genannten Teileinrichtungen miteinander kombinieren und bei der Gliederung der Erschließungsanlage ganz oder teilweise auf eine Funktionstrennung verzichten.

§ 9 – Merkmale der endgültigen Herstellung der Erschließungsanlagen

(1) Straßen, Wege und Plätze, mit Kraftfahrzeugen nicht befahrbare Verkehrsanlagen und selbstständige Parkflächen sind endgültig hergestellt, wenn

- ihre Flächen im Eigentum der Ortsgemeinde stehen und
- sie über betriebsfertige Entwässerungs- und Beleuchtungseinrichtungen verfügen.

In Einzelfällen kann die Gemeinde bei mit Kraftfahrzeugen nicht befahrbaren Verkehrsanlagen und selbstständigen Parkflächen auf die Herstellung von Entwässerungs- und/oder Beleuchtungseinrichtungen verzichten.

(2) Die sich aus dem Bauprogramm ergebenden flächenmäßigen Bestandteile der Erschließungsanlage sind endgültig hergestellt, wenn

- Fahrbahnen, Gehwege, Radwege, selbstständige und unselbstständige Parkflächen eine Befestigung aus tragfähigem Unterbau mit einer Decke aus Asphalt, Beton, Platten, Pflaster oder Rasengittersteinen aufweisen, wobei die Decke auch aus einem ähnlichen Material neuzeitlicher Bauweise bestehen kann
- unselbstständige Grünanlagen gärtnerisch gestaltet sind
- Mischflächen in den befestigten Teilen entsprechend a) hergestellt und die unbefestigten Teile gemäß b) gestaltet sind.

(3) Selbstständige Grünanlagen sind endgültig hergestellt, wenn ihre Flächen im Eigentum der Gemeinde stehen und gärtnerisch gestaltet sind.

§ 10 – Vorausleistungen

Die Ortsgemeinde kann für Grundstücke, für die eine Beitragspflicht noch nicht oder nicht in vollem Umfang entstanden ist, Vorausleistungen bis zur Höhe des voraussichtlichen Erschließungsbeitrages erheben.

§ 11 – Ablösung des Erschließungsbeitrages

Der Erschließungsbeitrag kann abgelöst werden. Der Ablösungsbeitrag bemisst sich nach der voraussichtlichen Höhe des nach Maßgabe dieser Satzung zu ermittelnden Erschließungsbeitrages. Ein Rechtsanspruch auf Ablösung besteht nicht.

§ 12 – Öffentliche Last

Der Erschließungsbeitrag liegt als öffentliche Last auf dem Grundstück.

§ 13 – In-Kraft-Treten

Diese Satzung tritt am Tag nach der öffentlichen Bekanntmachung in Kraft. Gleichzeitig tritt die Satzung vom 03.04.2009 außer Kraft. Soweit Beitragsansprüche nach der aufgrund von Satz 2 aufgehobenen Satzung entstanden sind, gelten die bisherigen Regelungen weiter.

*Pleckhausen, 21.02.2022
Ortsgemeinde Pleckhausen
Ludger Heßeler, Ortsbürgermeister
II.*

Gemäß § 24 Abs. 6 GemO wird darauf hingewiesen, dass Satzungen, die unter Verletzung von Verfahrens- oder Formvorschriften der Gemeindeordnung (GemO) oder aufgrund dieses Gesetzes zustande gekommen sind, ein Jahr nach der Bekanntmachung als von Anfang an gültig zustande gekommen gelten.

Dies gilt nicht, wenn

1. die Bestimmungen über die Öffentlichkeit der Sitzung, die Genehmigung, die Ausfertigung oder die Bekanntmachung der Satzung verletzt worden sind, oder
2. vor Ablauf der in Satz 1 genannten Frist die Aufsichtsbehörde den Beschluss beanstandet oder jemand die Verletzung der Verfahrens- oder Formvorschriften gegenüber der Gemeindeverwaltung unter Bezeichnung des Sachverhalts, der die Verletzung begründen soll, schriftlich geltend gemacht hat.

Hat jemand eine Verletzung nach Satz 2 Nr. 2 geltend gemacht, so kann auch nach Ablauf der in Satz 1 genannten Frist jedermann diese Verletzung geltend machen.

*Pleckhausen, 21.02.2022
Ortsgemeinde Pleckhausen
Ludger Heßeler, Ortsbürgermeister*

- TOP 4 Aufstellung des Bebauungsplans Nr. 1 „Acker“ der Ortsgemeinde Werkhausen im beschleunigten Verfahren nach § 13 b Baugesetzbuch (BauGB)
Aufstellungsbeschluss gemäß § 2 Abs. 1 BauGB
- TOP 5 Aufstellung des Bebauungsplans Nr. 1 „Acker“ der Ortsgemeinde Werkhausen im beschleunigten Verfahren nach § 13 b Baugesetzbuch (BauGB)
Anerkennung des Bebauungsplanentwurfes mit seinen Anlagen
- TOP 6 Aufstellung des Bebauungsplans Nr. 1 „Acker“ der Ortsgemeinde Werkhausen im beschleunigten Verfahren nach § 13 b Baugesetzbuch (BauGB)
Beschlussfassung über die Beteiligung der Öffentlichkeit sowie der Behörden und sonstigen Träger öffentlicher Belange

Der Ortsgemeinderat war damit einverstanden.

Die Tagesordnungspunkte änderten sich entsprechend.

Der Rat befassete sich zunächst mit der Lieferung und Montage von Gardinen für das Dorfgemeinschaftshaus. Vom Vorsitzenden waren hierzu drei Firmen zur Abgabe eines Angebots aufgefordert worden. Der Auftrag für die Anschaffung der Gardinen wurde an die Firma Willy Molly GmbH, Kirchstr. 5, 57635 Kircheib, zu einem Betrag von 2.365,68 € brutto vergeben. Die Verwaltung wird beauftragt, den Auftrag zu erteilen. Haushaltsmittel stehen im Haushaltsplan der Ortsgemeinde Werkhausen in ausreichender Höhe zur Verfügung. Nächster Beratungsgegenstand war das Leader-Vorhaben-Konzept August-Sander-Weg. Jürgen Greis stellte das Konzept für den geplanten August-Sander-Weg vor. Die weitere Vorgehensweise nach Abschluss des Leader-Vorhabens wurde ausführlich erläutert. Ursula John (aus dem Ortsteil Leingen) und Max Weller (brodverein e. V.) haben das Leader-Konzept August-Sander-Weg mit begleitet. LEADER ist ein Förderprogramm der Europäischen Union, mit dem innovative Aktionen im ländlichen Raum gefördert werden.

Die Ortsgemeinde Weyerbusch beabsichtigt gemeinsam mit der Ortsgemeinde Werkhausen und der „Im Tal - Stiftung Wortelkamp“, mit dem Vorhaben „Konzept August-Sander-Weg“ am Leader-Förderprogramm teilzunehmen. In der Sitzung des Ortsgemeinderats vom 09.04.2019 wurde der Antragsabgabe des Projekts „Grundlagenstellung für einen August-Sander-Weg“ nachträglich zugestimmt.

Bereits in der Vergangenheit wurde mit den oben genannten Beteiligten ein gemeinsames LEADER-Vorhaben „Interkommunale Kooperation“ durchgeführt. Es fanden im Jahr 2018 mehrere Workshops mit Bürgerbeteiligung statt.

Als damalige Ziele wurden seinerzeit und auch heute angesehen: Die Attraktivität der Region für Touristen zu steigern und die Region kulturell zu beleben, den Bürgerinnen und Bürgern ihre historische Heimat vor Augen zu führen und die Verbundenheit der Bevölkerung mit der eigenen Kultur, Geschichte und Landschaft zu stärken. Als Hauptkriterium sollten dabei Persönlichkeiten stehen, die in der Region gewirkt und diese auch mitgeprägt haben. Neben dem Künstler Erwin Wortelkamp sind das F.W. Raiffeisen und der im Kreis Altenkirchen geborene Fotograf mit internationalem Renommee, **August Sander**. **Aus diesem Grunde haben die drei Akteure** (Ortsgemeinden Weyerbusch und Werkhausen, „Im Tal - Stiftung Wortelkamp“) das neue LEADER-Vorhaben „Konzept-August-Sander-Weg“ entwickelt.

Gegenstand dieses Vorhabens soll die Anlegung eines Bildungs- und Kulturpfades: „August-Sander-Weg“ sein, in dem die Ortsgemeinde Weyerbusch ein wichtiger „Dreh- und Angelpunkt“ für den Weg sein wird. Der Weg soll auch den Ort Kuchhausen (NRW) als letzten Wohnort August Sanders (ein Teil seines Wohnhauses ist noch vorhanden) und das „Haus für August Sander“ der „Im Tal - Stiftung Wortelkamp“ in der Ortsgemeinde Hasselbach, verbinden. Zwischen diesen drei Hauptpunkten werden mehrere Wegestationen in die vorhandene Kulturlandschaft mit ihren Dörfern, Häusern und Menschen sowohl mit historischen Aufnahmen von August Sander als auch mit Informations-, Hör- und Denkstationen, platziert.

Durch das Vorhaben soll die Bedeutung Sanders als einer der weltweit berühmtesten Fotografen des 20. Jahrhunderts sichtbar gemacht und als Anziehungspunkt für die Region verankert werden. Allerdings soll dieser Weg nicht primär ein ausgeschilderter Wanderweg mit am Rand aufgestellten Text-/Bildtafeln sein. Die Vielschichtigkeit der Inhalte wird stattdessen, einerseits durch von qualifizierten Guides geführte Wanderungen, als auch zeitgemäß durch digitale, GPS-gestützte Technologie (niedrigschwellig auf üblichen Endgeräten wie Smartphones/Tablets) vermittelt. Der Einsatz digitaler Technologie trägt der Entwicklung der letzten Jahre Rechnung.

Die digitale Technik ergänzt und erweitert die Führung und ermöglicht die individuelle Erschließung der Inhalte und ein vertieftes multimediales Erlebnis. So ist auch eine breite und qualitativ hochwertige Ansprache unterschiedlicher Zielgruppen möglich. In Kooperation mit der August-Sander-Realschule sollen Materialien zur Umsetzung der Thematik mit Jugendlichen entwickelt werden. Es ergibt sich somit die Chance, einen niedrigschwelligen Zugang zum Werk Sanders, der Westerwälder Kulturlandschaft und der Kulturgeschichte, zu ermöglichen, aber auch für Kunstliebhaber, Künstler und Wissenschaftler, ein Angebot zu entwickeln.

**Sörth****Vorankündigung****■ Wald- und Flursäuberung**

Am Samstag, 26. März 2022, findet die diesjährige Wald- und Flursäuberung statt.

Walter Fischer, Ortsbürgermeister

**Stürzelbach****Öffentliche Bekanntmachung****■ Sitzung des Ortsgemeinderates**

Am **Dienstag, 8. März 2022**, 19 Uhr, findet in der Grillhütte Stürzelbach eine Sitzung des Ortsgemeinderates statt.

Tagesordnung:**Öffentliche Sitzung:**

1. Bestätigung einer Eilentscheidung
Beschaffung von Energie für die Ortsgemeinde
2. Zuzug, Geburten, Jubiläen
3. Informationen zur Ortsbegehung am 15.01.2022
4. Instandsetzungsmaßnahmen am Spielplatz
5. Verschiedenes
6. Einwohnerfragestunde

Für die Sitzung gelten die Regelungen der jeweils gültigen Corona-Bekämpfungsverordnung Rheinland-Pfalz. Insbesondere die Regelungen zur Testpflicht sind zu beachten. Die jeweils gültige Corona-Bekämpfungsverordnung ist unter <https://corona.rlp.de> einsehbar.

Christopher Schär, Ortsbürgermeister

**Werkhausen****■ Der Ortsgemeinderat tagte am 13. Dezember 2021**

Vor Eintritt in die Tagesordnung beantragte der Vorsitzende, die folgenden Tagesordnungspunkte von der Tagesordnung abzusetzen:

- TOP 3 Erlass der Ergänzungssatzung „Acker“ gemäß § 34 Abs. 4 Nr. 3 Baugesetzbuch (BauGB) in der Ortsgemeinde Werkhausen, Ortsteil Acker
Beratung und Beschlussfassung zu den vorgebrachten Anregungen

Ziel ist es, durch diese Aktivitäten die Region mit einem hohen Qualitätsanspruch kulturell zu beleben, für Kulturtouristen aufzuwerten und die Identifikation mit der Westerwälder Heimat stärken. Der „August-Sander-Weg“ wird das bereits vorhandene Wegenetz bereichern und sich an den Qualitätskriterien des deutschen Wanderverbands orientieren.

Es bietet sich durch die Anlegung des Wegs auch die Möglichkeit, den Natursteig Sieg mit dem Westerwaldsteig zu verbinden und auf diese Weise positive Impulse für den Tourismus in der Region zu setzen.

Die Realisierung des Projekts soll in Kooperation der genannten drei Akteure, unterstützt durch die ausgeschriebenen und zu beauftragenden Leistungen, erfolgen.

Folgende Leistungen fallen unter anderem an: Materialrecherche im fotografischen Archiv (Sander-Nachlass) der SK-Stiftung Köln zur Konzeptklärung und Festlegung der Wegestationen, Bürgerbeteiligung mit audio (visueller) Zeitzeugendokumentation und Unterstützung bei der Zuordnung der Fotografien und Abgleich mit der heutigen Landschaft, Fixierung des Wegeverlaufs als GPS-Track und Probewanderung mit den beteiligten Akteuren.

Die förderfähigen Brutto-Kosten beliefen sich ursprünglich auf 12.000 €, nach erneuter Prüfung betragen die Kosten der Maßnahme jetzt ca. 15.000 €.

Die Gesamtzusendung aus dem LEADER-Förderprogramm liegt bei 9.000 € (60%), sodass die Eigenbeteiligung der Ortsgemeinde Weyerbusch 2.000 € beträgt.

Es ist vorgesehen, dass sich „Im Tal - Stiftung Wortelkamp“ und die Ortsgemeinde Werkhausen jeweils mit einer Summe von 2.000 € an den Kosten beteiligen.

Im Anschluss daran stand der Abschluss des Kooperationsvertrags zwischen der Ortsgemeinde Werkhausen, Weyerbusch und der „Im Tal-Stiftung Wortelkamp“ zum Leader-Vorhaben-Konzept August-Sander-Weg auf der Tagesordnung.

Die Ortsgemeinde Werkhausen beabsichtigt gemeinsam mit der Ortsgemeinde Weyerbusch und der „Im Tal - Stiftung Wortelkamp“ mit dem Vorhaben „Konzept August-Sander-Weg“ am Leader-Förderprogramm teilzunehmen.

Zur Durchführung des Vorhabens wird eine Kooperationsvereinbarung zwischen den Ortsgemeinden Werkhausen, Weyerbusch, und „Im Tal - Stiftung Wortelkamp“, der im Entwurf zu dieser Sitzung vorlag.

Die Eigenbeteiligung der Ortsgemeinde Werkhausen beläuft sich auf 2.000 €. Im Haushaltsplan wurde diese Maßnahme nicht berücksichtigt.

Es handelt sich somit um eine außerplanmäßige Ausgabe gemäß § 100 GemO.

Dem Abschluss des Kooperationsvertrags für das LEADER Vorhaben: August-Sander-Weg wurde zugestimmt. Auch der außerplanmäßigen Ausgabe gemäß § 100 GemO wurde zugestimmt.

Unter Tagesordnungspunkt Verschiedenes wurden folgende Themen erörtert:

- Bei der Sanierung des Bodens im Dorftreff sind zusätzliche Kosten entstanden. Der Boden musste zusätzlich versiegelt werden. Außerplanmäßige Arbeiten waren auch im Bereich der Dehnungsfugen nötig.

Bei den Malerarbeiten entstanden auch zusätzliche Kosten. Der Kühlraum wurde gestrichen und diverse Malerarbeiten im Außenbereich durchgeführt.

Ortsbürgermeister Orfgan bedankte sich bei allen Bürgern, die bis jetzt tatkräftig bei der Renovierung des Dorftreffs mitgeholfen haben.

Im nächsten Jahr steht noch der Außenanstrich an. Wir hoffen auf tatkräftige Unterstützung der Einwohner von Werkhausen.

- Der Wanderweg Ökologie und Mühlengeschichte im Mehrbachtal ist eröffnet. Eine genaue Beschreibung befindet sich unter www.tourenplaner-rheinland-pfalz.de/de/tour/wanderung/weyerbusch-oekologie-und-muehlengeschichte-im-mehrbach

- Bezüglich des geplanten Funkmastes steht der Ortsgemeinderat mit der Telekom weiter in Verbindung. Ein Besichtigungstermin steht noch nicht fest.



Ziegenhain

Öffentliche Bekanntmachung

■ Sitzung des Ortsgemeinderates

Am **Dienstag, 8. März 2022**, findet im Bürgerhaus Ziegenhain eine Sitzung des Ortsgemeinderates statt.

Tagesordnung:

Nichtöffentliche Sitzung (Beginn: 19 Uhr)

1. Grundstücksangelegenheiten

Öffentliche Sitzung (Beginn: 19.30 Uhr)

2. Bestätigung über die Anpassung der neuen Hundesteuersätze
3. Zustimmung zur Annahme von Zuwendungen
4. Bestätigung einer Eilentscheidung
Durchführung einer Dorfmoderation und Aufstellung eines Dorferneuerungskonzeptes
5. Informationen über die verkehrsberuhigten Maßnahmen
6. Einziehung des Weges Gemarkung Ziegenhain, Flur 14, Flurstück 21
7. Beratung über die Anschaffung von Spielgeräten
8. Verschiedenes

Für die Sitzung gelten die Regelungen der jeweils gültigen Corona-Bekämpfungsverordnung Rheinland-Pfalz. Insbesondere die Regelungen zur Testpflicht sind zu beachten.

Die jeweils gültige Corona-Bekämpfungsverordnung ist unter <https://corona.rlp.de> einsehbar.

Elmar Chylka, Ortsbürgermeister

Wir gratulieren

■ Zum Geburtstag alles Gute und Gesundheit!

Altenkirchen

06.03.2022 Inge Behr 70 Jahre
07.03.2022 Maria Keller 85 Jahre

Bürdenbach

04.03.2022 Waldemar Sitz 70 Jahre

Burglahr

06.03.2022 Gerhard Berg 75 Jahre

Flammersfeld

10.03.2022 Peter Wiens 70 Jahre

Forstmehren

06.03.2022 Alfred Weingarten 90 Jahre

Güllesheim

08.03.2022 Werner Klein 75 Jahre

Hemmelzen

10.03.2022 Margot Schmidt 90 Jahre

Horhausen

05.03.2022 Alois Wittlich 70 Jahre

Kraam

05.03.2022 Waltraud Welteroth 70 Jahre

Mammelzen

09.03.2022 Erhard Gewehr 75 Jahre

Neitersen

10.03.2022 Martin Lefering 70 Jahre

Oberirsen

05.03.2022 Hannelore Rogge 70 Jahre

Pleckhausen

06.03.2022 Gunhilde Schmidt 75 Jahre

Reiferscheid

08.03.2022 Edeltraud Müller 75 Jahre

Weyerbusch

08.03.2022 Ludmilla Hoffmann 75 Jahre
Die Verbandsgemeinde und die Ortsgemeinden

Standesamtliche Nachrichten

■ Geburten:

Emilia Josephine Schäfer, Hasselbach
Louis Andreas Stoica, Krunkel
Luca Miebach, Horhausen
Aryan Cefraga, Weyerbusch

■ Eheschließungen:

Gerhard Müller und Sandra Simon, Weyerbusch
Ralf Breitmoser und Rita Hedwig Kreuter, Neitersen
Alexander Ehrenhofer und Verena Müller, Weyerbusch
Eric Schumann und Manuela Stracken, Eichen



Wölmersen

■ 65plus-Gruppe



Wir möchten zu einem Treffen der 65plus Runde am Dienstag, 8. März `22, ab 15 Uhr im Neuen Leben Zentrum einladen.

Bitte meldet Euch **bis zum 6. März** bei Christiane Fuchs, Tel. 2128, an, wenn Ihr dabei sein möchtet. Denkt bitte im Interesse aller Teilnehmer*innen daran, den Impf-, oder Genesenennachweis mitzubringen. Vielen Dank.

Wir freuen uns auf einen abwechslungsreichen Nachmittag,

Euer Orga-Team

■ Sterbefälle:

Else Bayer, Busenhausen
 Ottmar Wilhelm Nägelkrämer, Seelbach
 Anna Gede, Eichelhardt
 Gertrud Ursula Pröhl, Niedersteinebach
 Luitwine Rudolf, Niedersteinebach
 Uwe Rudolf Holz, Altenkirchen

Volkshochschulen/Weiterbildung

**■ Aerial Yoga und Yoga für Kids und Teens
 Neue Yoga-Kurse an der Volkshochschule Flammersfeld mit MaJu SRL**

Der „MaJu SRL-United e.V.“ begreift Sport als einen „integrativen Lebensakt“ und möchte Ausdauer- und Hobbysportlern die Gelegenheit geben, Bewegungsfreude gemeinschaftlich zu erfahren. Der Verein bietet bereits Kurse an der Kreisvolkshochschule Altenkirchen an.

Nun folgt ein Kursangebot an der Volkshochschule Flammersfeld der Verbandsgemeinde Altenkirchen-Flammersfeld. Durch die Kooperation mit den Heavenly Force Cheerleadern Altenkirchen konnte ein passender Trainingsraum gefunden werden, um das Yoga-Angebot des MaJu SRL zu erweitern.



Von links: Yoga-Dozentin Beate Schengber, Matthias Schmidt, Verbandsgemeindeverwaltung, Bürgermeister Fred Jüngerich, Mandy Jung und Natasja Smid-Bakker

Bei einem gemeinsamen Besichtigungstermin ließen sich Bürgermeister Fred Jüngerich und Matthias Schmidt vom Fachbereich „Soziales und Generationen“ der Verbandsgemeindeverwaltung von den Organisatorinnen Mandy Jung, Beate Schengber und Natasja Smid-Bakker ihr Vorhaben genauer erklären.

Jüngerich hob hervor, dass die beiden Volkshochschulen nicht in Konkurrenz zueinanderstehen, sondern zusammenarbeiten: „Neben den vielen Angeboten in der Erwachsenenbildung der Kreisvolkshochschule gibt es bei der Volkshochschule Flammersfeld ein ergänzendes Programm, um den Bürgerinnen und Bürgern in der Region ein möglichst breites Spektrum anbieten zu können.“ Zudem sei es der Verbandsgemeinde als Schulträger wichtig, auch den Grundschulkindern nach zwei Jahren Corona ein gutes Bewegungs- und Sportangebot zu geben.

Yoga für Kids und Teens

An vielen indischen Schulen ist Yoga Teil des Lehrplans. Das Praktizieren von Yoga macht Kindern und Jugendlichen nicht nur Spaß, sondern fördert auch ihre Konzentration, ihre körperliche Fitness und ihr Selbstbewusstsein. Den Kindern wird die Möglichkeit geboten, eine Auszeit vom Alltag zu nehmen, sich zu bewegen und sich selbst zu erfahren.

Das Kursangebot „Yoga für Kids und Teens“ startet am Freitag, den 8. April 2022, in Altenkirchen und erstreckt sich über eine Dauer von fünf Wochen. Die Kursgebühr beträgt 55 €.

Aerial Yoga

Aerial Yoga verlagert die Asanas (Körperübungen) von dem Boden in die Luft.

Dabei wird ein unter der Decke aufgehängtes Tuch verwendet, in dem sich die Yogis einwickeln, ausstrecken und einzelne Körperteile stützen, dehnen oder belasten können. Das „Yoga im Tuch“ ist ein Ganzkörpertraining, das Kraft, Ausdauer, Balance und Beweglichkeit steigert. Unabhängig von Vorerfahrungen eignet sich Aerial Yoga für jede Person, die neugierig auf eine ganze neue Yogaerfahrung ist.

Das Kursangebot „Aerial Yoga“ startet am Mittwoch, 6. April 2022, in Altenkirchen und erstreckt sich über eine Dauer von fünf Wochen. Die Kursgebühr beträgt 75 €.



Aerial Yoga

Wer nun neugierig geworden ist, kann ab sofort auf der Homepage der Volkshochschule Flammersfeld den Workshop „Befreie deine Faszien“ und die Kurse Aerial Yoga und Yoga für Kids und Teens buchen. Zum Kursangebot der Volkshochschule Flammersfeld geht's unter <https://vhs.vg-altenkirchen-flammersfeld.de/vhs-flammersfeld/>. Ansprechpartnerin: Julia Gahlmann, Tel. 02681 85-196, E-Mail: vhs@vg-ak-ff.de

■ Kreisvolkshochschule Altenkirchen



Hier die aktuelle Übersicht unserer Kurse in den nächsten Tagen, bei denen Sie nun bei uns im Gebäude der Kreisvolkshochschule oder der Kreisverwaltung, in der Tanzschule Let's dance oder online (kontaktarm und webgestützt vom heimischen Rechner aus) an den folgenden Angeboten

teilnehmen können.

Aufgrund der 30. Coronaverordnung des Landes Rheinland-Pfalz gelten bei Präsenz-Sportkursen in Innenräumen derzeit die 2G+-Regel, bei allen anderen Kursen in Präsenz die 3G-Regel.

Anmeldungen an die Geschäftsstelle der Kreisvolkshochschule Altenkirchen: 02681-812212 oder kvhs@kreis-ak.de.

Kostenfreier Infoabend: Grundkurs Marte Meo Practitioner

Mittwoch, 02.03.2022, 19:00 bis 20:00 Uhr - 1 Termin
 Sandra Schmidt - kostenfrei

Jogging fürs Gehirn - Ganzheitliches Gedächtnistraining für Senior*innen

Donnerstag, 03.03.2022, 9:30 bis 10:30 Uhr - 10 Termine
 Klaus-Erich Hilgeroth - 40 €

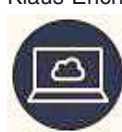

Die Revolution hat ein weibliches Gesicht. Die aktuelle Rolle der Frauen in Belarus

Eine Veranstaltung aus der Reihe vhs.wissen live SPEZIAL
 Donnerstag, 03.03.2022 · 19:30 bis 21:00 Uhr
 Alice Bota - kostenfrei

Deutsch als Zweitsprache - A2

Freitag, 04.03.2022, 9:15 bis 12:30 Uhr - 12 Termine
 Barbara Jacobeit - 30 €

Fortbildung für pädagogische Fachkräfte aus der Kindertagesbetreuung

Das institutionelle Schutzkonzept unter der Lupe
 Montag, 07.03.2022, 9:00 bis 12:00 Uhr - 2 Termine
 Julia Auschill - 100 €



Femizide. Warum Männer Frauen töten und was wir dagegen tun müssen

Eine Veranstaltung aus der Reihe vhs.wissen live SPEZIAL
 Montag, 07.03.2022, 19:30 bis 21:00 Uhr - 1 Termin

Der Biogarten der Frauen - „Wohlfühlpflanzen für Seele und Körper“

Regelmäßiger Versand von Tutorials / Handouts
 ab Dienstag, 08.03.2022
 Julia Hilgeroth-Buchner - 15 €

Fortbildung für pädagogische Fachkräfte aus der Kindertagesbetreuung

Betreuung von Kleinkindern auf der Basis der Kleinkindpädagogik von Emmi Pikler
 Dienstag, 08.03.2022, 9:00 bis 16:00 Uhr - 10 Termine
 Renate Niemiec - 500 €

Fortbildung für pädagogische Fachkräfte aus der Kindertagesbetreuung

Pädagogische Basisqualifizierung im Sinne der Fachkräftevereinbarung für Tageseinrichtungen für Kinder in Rheinland-Pfalz

Dienstag, 08.03.2022, 9:00 bis 16:00 Uhr - 20 Termine
Siglinde Czenkusch - 1150 €



Kostenfreier Infoabend:

Die Konzeption der Kindertagespflege
Dienstag, 08.03.2022, 17:30 bis 19:45 Uhr
Carola Paas - kostenfrei

Grundlagen- und Kompaktkurs: Tabellenkalkulation mit Excel

Dienstag, 08.03.2022, 17:30 bis 20:45 Uhr - 2 Termine
Jörg Orthen - 40 €



Italienisch für Fortgeschrittene A2/B1

Dienstag, 08.03.2022, 18:30 bis 20:00 Uhr - 6 Termine
Sandra Wirths - 35 €

Der Biogarten der Frauen: Wohlfühlpflanzen für Seele und Körper

Dienstag, 08.03.2022, 19:00 bis 21:00 Uhr - 3 Termine
Julia Hilgeroth-Buchner - 20 €



Galaxien und schwarze Löcher

Eine Veranstaltung aus der Reihe vhs.wissen live
SPEZIAL
Mittwoch, 09.03.2022, 19:30 bis 21:00 Uhr - 1 Termin
Prof. Reinhard Genze - kostenfrei

Intervallfitness

Donnerstag, 10.03.2022, 18:00 bis 19:00 Uhr - 6 Termine
Larissa Schneider - 30 €



Entspannungskurs für Mamas

Donnerstag, 10.03.2022, 19:45 bis 20:30 Uhr - 8 Termine
Bianka Neuroth - 33 € ab 5 Teilnehmenden, 23 € ab 8 Teilnehmenden



Eltern-Kind-Entspannung

Samstag, 12.03.2022, 11:00 bis 11:45 Uhr - 8 Termine
Bianka Neuroth - 33 € ab 5 Teilnehmenden, 23 € ab 8 Teilnehmenden

Mit dem Nachtwächter auf Tour - Stadtführung durch Altenkirchen

Freitag, 11.03.2022, 18:00 bis 19:30 Uhr - 1 Termin
Günter Imhäuser - 4 €



Bi Gu Fu Qi Gong - Gewichtsregulierung und Entgiften mit Qi Gong

Samstag, 12.03.2022, 9:00 bis 12:30 Uhr - 4 Termine
Sabine Danek - 39 €

Aquarell-Kompaktkurs „Frühling und Ostern“

Samstag, 12.03.2022, 10:00 bis 13:00 Uhr - 2 Termine
Yvonne Kersch - 40 €

Wege zum kreativen Acrylbild: Zeit für Ihre Kreativität - frei, ausdrucksstark, individuell

Samstag, 12.03.2022, 11:00 bis 17:00 Uhr - 1 Termin
Volker Vieregge - 45 €

Kostenfreier Infoabend: Geistig fit sein ist keine Frage des Alters -

Ganzheitliches Gedächtnistraining (GGT) für Berufstätige
Dienstag, 15.03.2022, 18:00 bis 18:30 Uhr - 1 Termin
Klaus-Erich Hilgeroth - kostenfrei



Einstieg in das kreative Schreiben

Dienstag, 15.03.2022, 19:00 bis 20:30 Uhr - 5 Termine
Stefanie Schuhen - 55 €



Zusammentreffen von Mensch und Maschine:

Mitbewohner, Diener, Kollege oder Konkurrent
Eine Veranstaltung aus der Reihe vhs.wissen live
SPEZIAL
Dienstag, 15.03.2022, 19:30 bis 21:00 Uhr - 1 Termin
Prof. Dr. Elisabeth André - kostenfrei

Marte Meo - Supervision

Mittwoch, 16.03.2022, 16:00 bis 17:45 Uhr - 1 Termin
Sandra Schmidt - 25 €

Der kleine Bio-Gemüsegarten:

„Aller Anfang ist leicht!“
Mittwoch, 16.03.2022, 19:00 bis 20:30 Uhr - 5 Termine
Julia Hilgeroth-Buchner - 30 €

Kostenfreie Online-Infoveranstaltung zur Leitungsqualifizierung 2022

Leitungsqualifizierung im Sinne der Fachkräftevereinbarung für Kitas in RLP

Freitag, 18.03.2022, 9:00 bis 09:30 Uhr - 1 Termin
Siglinde Czenkusch und Bettina Beyer - kostenfrei



Unser **Fort- und Weiterbildungsprogramm 2022 für pädagogische Fachkräfte** ist erschienen.

Sie können die Broschüre kostenlos bei uns bestellen oder auf unserer Homepage über den QR Code downloaden.

■ anderes lernen - Haus Felsenkeller e.V. Altenkirchen Bildungsangebote in Kooperation mit der VG Altenkirchen-Flammersfeld sind unter Auflagen & unter Beachtung der 2G+- Regel, wieder möglich.



Lach-Yoga „Fake it, until you make it!“

Lach-Yoga ist eine Form des Yoga, bei der

das grundlose Lachen im Vordergrund steht. Ein künstliches Lachen soll dabei in ein echtes Übergehen. Die Übungen im Lach-Yoga sind dabei eine Kombination aus Klatsch-, Dehn- und Atemübungen, verbunden mit Pantomime, die zum Lachen anregen soll. In diesem Workshop wollen wir gemeinsam Freude im Alltag entdecken. Dieses Training hat einen nachgewiesenen positiven Effekt auf die psychische und physische Gesundheit. Madan Kataria, Begründer des Lach-Yoga, sagt: „Wir lachen nicht, weil wir glücklich sind - wir sind glücklich, weil wir lachen!“ Seid also dabei und holt euch eine Portion Glück bei diesem Workshop ab!

Leitung: Sammy Boroumand (Physiotherapeut und Lachtrainer)

Samstag, 12.3., 13 - 17 Uhr (38 €)

Leben im Queerformat. Film- & Begegnungsabend.

An diesem Abend laden wir zur Filmvorführung des Coming-of-Age Films „Blau ist eine warme Farbe“ mit anschließender Diskussion und Podiumsrunde im kabelmetal in Windeck ein. In dem Film geht es um die leidenschaftliche Liebe einer 15-Jährigen und einer Kunststudentin. Dies bildet den Auftakt der Veranstaltung, in der wir über die vielfältigen Lebens- und Familienformen, die es in unserer modernen Gesellschaft gibt, reden wollen. Leider ist der Alltag von queeren Menschen immer noch häufig geprägt von Diskriminierung. Mit dieser Veranstaltung wollen wir dazu beitragen, Respekt und Toleranz für alle Menschen zu unterstützen und zu fördern.

Podiumsteilnehmende: Gabi Laschet-Einig (Projekt Familienvielfalt, QueerNet RLP) & Dominic Pritz (KOMPA e.V. Altenkirchen, Netzwerk LSBT*IQ+ im Kreis AK)

Donnerstag, 17.3., 18 - 21 Uhr (5 €)

Ort: kabelmetal (Schönecker Weg 5, 51570 Windeck-Schladern)

Frühjahrslesung Literaturwerkstatt

Bei gutem Wetter findet die Frühjahrslesung der Literaturwerkstatt Altenkirchen an diesem Tag als „literarischer Spaziergang“ im Parc de Tarbes von 15 bis 17 Uhr statt. Bei schlechtem Wetter findet sie wie üblich im Haus Felsenkeller statt.

Leitung: Literaturwerkstatt Altenkirchen

Sonntag, 20.3., ab 15 Uhr (kostenfrei)

Ort: Parc de Tarbes, Altenkirchen

Der Eselführerschein. Einführung und Vertiefung.

Nun gibt es die „Einführung Eselführerschein“ und für alle, die noch mehr wissen möchten, neu die „Vertiefung Eselführerschein“. In dem vierwöchigen Einführungskurs erforschen Sie die Besonderheiten der Esel und schauen, wie man unterschätzte Ressourcen in sich selbst und anderen aktivieren und nutzen kann. In dem sich anschließenden Vertiefungskurs kann das bereits erprobte Wissen in einem Intensivtraining mit Videounterstützung praktisch angewendet werden. Der praktische Teil der Kurse wird an individuell abgestimmten Terminen in der Eselschule absolviert. Eingeladen sind vor allem Menschen, die pädagogisch, therapeutisch oder beratend tätig sind, und Esel-Liebhaber, die ihr Wissen gerne in individueller Praxis vertiefen möchten.

Leitung: Elke Willems (Lebenskunst für Widerständler; Fachkraft für tiergestützte Intervention. www.dieEselschule.de)

Einführung: 4.4 - 4.5. (ohne Praxis 99 €; mit Praxis - 3 Zeitstunden Einzelcoaching mit Esel - 220 €) & **Vertiefung:** Montag, 7.6. - 24.6. (120 €)

Ort: Online

Für die Veranstaltungen ist eine Anmeldung erforderlich, Tel. 02681/986412 und das Anmeldetelefon: 02681/803598 oder www.haus-felsenkeller.de

Schulen und Kindertagesstätten

■ Schülerinnen des Westerwald-Gymnasiums beim Infotag

Ist ein naturwissenschaftliches Studium das Richtige für mich? Das konnten Schülerinnen der 9. bis zur 13. Klasse am 08.02.2022 bei einem Informationstag der Universität Bonn herausfinden. Einmal im Jahr, meist zum Ende des Wintersemesters, findet die

Schnupper-Uni „Perspektive Math-Nat“ für Schülerinnen der Stufen 9 - 13 statt. In diesem Jahr fand die Veranstaltung online statt.



WESTERWALD-GYMNASIUM
ALTENKIRCHEN

Die Auswahl der Workshops war wirklich groß, denn neben klassischen Fächern wie Mathe und Physik wurden auch Einblicke in die Geowissenschaften und Meteorologie angeboten. Jede Schülerin konnte drei dieser Workshops belegen. Um diese möglichst interessant zu gestalten, bekam jede Teilnehmerin einige Tage vor Beginn der Veranstaltung Materialien, wie zum Beispiel ein Transmissions-Beugungsgitter oder einen Zauberwürfel zugesendet, die dann in den Workshops integriert wurden.



Neben klassischen Fächern wie Mathe und Physik wurden auch Einblicke in die Studienfächer Geowissenschaften oder Meteorologie angeboten. Ein Teil des Tages bestand aus Vorlesungen und kleinen Aufgaben. Den Fragen der Schülerinnen wurde viel Raum gegeben. Es gab nicht nur die Möglichkeit, mit Professor*innen zu sprechen,

sondern auch Student*innen aus unterschiedlichen Semestern zu den entsprechenden Studiengängen zu befragen. Der gesamte Informationstag war unkompliziert und sehr gut organisiert, obwohl die Veranstaltung coronabedingt leider nur online stattfinden konnte. Wer sich für Mathematik und Naturwissenschaften interessiert, konnte einen Einblick in das Leben der Student*innen bekommen und sicherlich einiges mitnehmen.

Sonstige Mitteilungen

Wolf im Westerwald

■ Informationen zu Herdenschutz und Fördermöglichkeiten durch das Land RLP

Hintergrund sind die vermehrt Nutztierübergriffe durch Wölfe im grenzüberschreitenden Leuscheider Territorium

In den Verbandsgemeinden Altenkirchen-Flammersfeld und Asbach sind seit der Etablierung des Wolfsrudens GW1896m vermehrt Übergriffe auf Schafe, Ziegen und Gehegewild festzustellen. In Rheinland-Pfalz waren es nachweislich 36 bestätigte Übergriffe mit Beteiligung von GW1896m, aus Nordrhein-Westfalen sind weitere 12 Nutztierübergriffe bekannt (Stand: 17/2/22).

Die Übergriffe erfolgten überwiegend auf Herden in Privathaltung, die mit den weit verbreiteten Drahtgeflechtzäunen umzäunt waren.

Diese stromlosen Zäune schützen zuverlässig gegen das Entweichen von Nutztieren, bieten jedoch keinen Schutz gegen das Eindringen von Wölfen. Sowohl der Rude GW1896m als auch die Fähe des Rudels (GW1415f), überwinden solche unelektrifizierte Drahtgeflechtzäune regelmäßig und verursachen dadurch Nutztierrisse. Bisher erfolgten noch keine Übergriffe auf grundschutzkonforme Elektrozaune. Der Schutz, insbesondere der vorrangig gefährdeten Nutztierarten (Schafe, Ziegen und Gehegewild) durch stromführende Zäune, stellt eine wichtige Maßnahme zur Reduzierung von Übergriffen auf Nutztiere dar.

Das Land unterstützt Tierhaltende im Präventionsgebiet Westerwald bei der Ergreifung von Herdenschutzmaßnahmen mit einer Förderquote von bis zu 100%. Gefördert werden z.B. Elektrozaune (Weidenetze/5-Litzenzäune) oder die nachträgliche Elektrifizierung von Drahtgeflechtzäunen. Eine Förderung zum Schutz von Schafen, Ziegen, Gehegewild und Neuweltkameliden sowie unter einjährigen Rindern/Pferden/Eseln, kann sowohl von landwirtschaftlichen Betrieben als auch von Privatpersonen in Anspruch genommen werden.

Für eine Herdenschutzberatung sowie Informationen zur Antragstellung der Förderung von Herdenschutzmaßnahmen, wenden sich interessierte Tierhaltende bitte an das Koordinationszentrum Luchs und Wolf (kluwo@wald-rlp.de, 06131 884 268-0). Informationen und Empfehlungen zum wolfsabweisenden Herdenschutz wie auch zum Wolf im Allgemeinen finden Sie auf der Homepage der FAWF unter < www.fawf.wald-rlp.de/kluwo >.

Übergriffe auf Nutztiere oder sonstige Hinweise auf Luchs und Wolf, melden die Bürger bitte möglichst direkt über die Hotline unter der Nummer 06306 911 199, welche auch außerhalb der Dienstzeiten erreichbar ist.

IHK-Regionalgeschäftsstellen Altenkirchen und Neuwied

■ Einladung zum IHK-Webinar:

„IT-Cloud – Infrastrukturen für den Mittelstand“

Die beiden IHK-Regionalgeschäftsstellen Altenkirchen und Neuwied laden in Kooperation mit dem Deutschen Rechenzentrum (DeRZ) zu einem Info-Webinar zum Thema „IT-Cloud – Infrastrukturen für den Mittelstand“ ein.

Das Online-Webinar findet **am Montag, 7. März 2022, um 17.30 Uhr digital** über MS-Teams statt.

Die steigende Bedeutung von Daten als Produktionsfaktor, verbunden mit stetig zunehmenden Abhängigkeiten von der IT erfordern hochverfügbare, redundante und ausfallsichere IT-Infrastrukturen. Dies erfordert enorme dezentrale Rechenleistungen mit minimalen Latenzzeiten und möglichst geringen Transaktionskosten zur Gewährleistung der Wettbewerbsfähigkeit. Dabei spielen die regionale Datensouveränität und die digitale Unabhängigkeit eine große Rolle, verbunden mit einer flexiblen Zu- und Abbuchung jeder Art von Management-Services.

Es entstehen Hybrid-Cloud-Konzepte durch die Verbindung von Public- und Private-Cloud Welten. Die wachsenden Sicherheitsrisiken erfordern angemessene und vorbeugende Gegenmaßnahmen sowie innovative Backup- und Notfallkonzepte für die regionale Wirtschaftsstandorte. Bei steigendem Umweltbewusstsein ist die Energie-Effizienz ebenfalls von Bedeutung. Hier gilt es, neben allen sicherheitstechnischen Redundanzen auf einen CO₂-reduzierten Rechnerbetrieb zu achten.

Um die Wirtschaftlichkeit für das Unternehmen zu erhöhen und trotzdem auf hohem Qualitätsstandard sicher sein zu können, erfordert es - neben der Einsparung von Stromkosten, Leitungskosten und Sicherheitskosten - vor allem eine neue Betrachtung der Investitions- und Finanzierungsmöglichkeiten.

In diesem Online-Seminar erhalten Sie dazu eine ganzheitliche Betrachtung von Sicherheit und Wirtschaftlichkeit und damit erfahren Sie, welche Optionen für eine geeignete IT-Infrastruktur bestehen.

Wir freuen uns auf Ihre Anmeldung unter www.ihk-koblenz.de unter Eingabe der Suchnummer 5324402. Die erforderlichen Zugangsdaten erhalten Sie im Voraus zum Webinar per E-Mail. Wir freuen uns auf Ihre Teilnahme.

■ IHK-Regionalgeschäftsstelle Altenkirchen bietet Steuerberater-Sprechtag für Existenzgründer an

In Kooperation mit der Steuerberaterkammer Rheinland-Pfalz bietet die IHK-Regionalgeschäftsstelle Altenkirchen, Wiedstraße 9, 57610 Altenkirchen, regelmäßig kostenlose Informationsgespräche für Existenzgründer mit einem Steuerberater an. Diese werden **am 31. März 2022 von 8.00 bis 12.00 Uhr** fortgesetzt.

Teilnehmer können Existenzgründer und Unternehmer, die sich kürzlich selbstständig gemacht haben. Die Jungunternehmer können ein kurzes persönliches Gespräch mit einem Steuerberater führen und sich über steuerliche Fragen rund um die Existenzgründung informieren. Es ist empfehlenswert, eine Liste mit Fragen bereitzuhalten. Weiterhin besteht die Möglichkeit eines digitalen Gesprächs. Zugangsdaten erhalten Sie nach erfolgreicher Anmeldung. Eine **Anmeldung ist unbedingt erforderlich**.

Diese Erstinformation ist kostenlos. Eine Anmeldung ist unbedingt **bis spätestens 7 Tage vor dem Termin** erforderlich unter www.ihk-koblenz.de, indem Sie im Suchfeld 4951008 eingeben. Fragen beantwortet Lars Lettau, Telefon 02681 87897-12 oder E-Mail: lettau@koblenz.ihk.de

■ Infoveranstaltung des Kreisjugendamtes Rechtsextreme Jugendmusikszene

Oftmals weckt rechtsextreme Musik bei Jugendlichen erst ein Interesse an entsprechender Ideologie und kann somit politisierend wirken. Rechtsextreme Musik vermittelt jugendlichen Hörern ein Gefühl der Zugehörigkeit, da der Konsum gemeinschafts- und identitätsstiftend wirkt. Bereits bestehende ideologische Affinitäten werden zudem durch die Musik bzw. deren Texte bestätigt und somit gefestigt. Zu guter Letzt werden mit dem Vertrieb rechtsextremer Musik sowie entsprechender Merchandising-Artikeln jährlich allein in Deutschland mehrere Millionen Euro umgesetzt. Es handelt sich dabei um die zweitgrößte Einnahmequelle der Bewegung.

Das musikalische Angebot beschränkt sich seit zwei Jahrzehnten nicht mehr auf den sogenannten Rechtsrock, sondern wurde ausdifferenziert in nahezu allen Genres moderner Musik. Diese Diversifizierung soll die Anschlussfähigkeit an verschiedene jugendkulturelle Szenen gewährleisten, da die Übergänge zu deren musikalischen Stilrichtungen fließender werden. Musik hat so die Funktion, immer mehr Subkulturen subversiv ideologisch zu unterwandern. In Deutschland konnte der Zugang zu Musik mit rechtsextremen Inhalten durch staatliche Repressionen zu Beginn der 1990er Jahre erschwert werden. Musikproduktion und Vertrieb wurden in den Untergrund verdrängt. Durch die Möglichkeiten des Internets hat sich ein gegenteiliger Effekt ergeben und das indoktrinierende Potential hat sich dementsprechend vergrößert.

(Fortsetzung auf Seite 26)

Landesamt für Steuern



Grundsteuerreform Steuerverwaltung Rheinland-Pfalz arbeitet auf Hochtouren

Grundbesitz - darunter fallen unbebaute und bebaute Grundstücke sowie land- und forstwirtschaftliche Betriebe - wird in Deutschland vollständig neu bewertet. Entscheidend hierfür ist der Wert des Grundbesitzes zum Stichtag 1. Januar 2022. Ab dem Jahr 2025 wird die Grundsteuer auf Basis des reformierten Grundsteuerrechts von den Städten und Gemeinden erhoben.

Rund 2,5 Millionen wirtschaftliche Einheiten in Rheinland-Pfalz

Die Feststellungen der Grundsteuerwerte sollen in Rheinland-Pfalz bis Mitte des Jahres 2024 weitgehend abgeschlossen sein. Das bedeutet, dass die Finanzämter des Landes rund 2,5 Millionen wirtschaftliche Einheiten (bundesweit rund 36 Millionen wirtschaftliche Einheiten), z.B. Einfamilienhäuser, Eigentumswohnungen, Geschäftsgrundstücke, Mietwohngrundstücke, aber auch land- und forstwirtschaftliche Betriebe, neu bewerten müssen. Anhand der daraus berechneten Messbeträge können die Städte und Gemeinden dann ihren jeweiligen Hebesatz festlegen und die neue Grundsteuer ab dem Jahr 2025 erheben.

Anders als bei der Hauptfeststellung der Einheitswerte, die in den westdeutschen Bundesländern letztmalig zum 1. Januar 1964 stattgefunden hat, werden nunmehr alle Daten digital erfasst.

Die bisherige dreistufige Berechnung der Grundsteuer wird in Rheinland-Pfalz beibehalten:

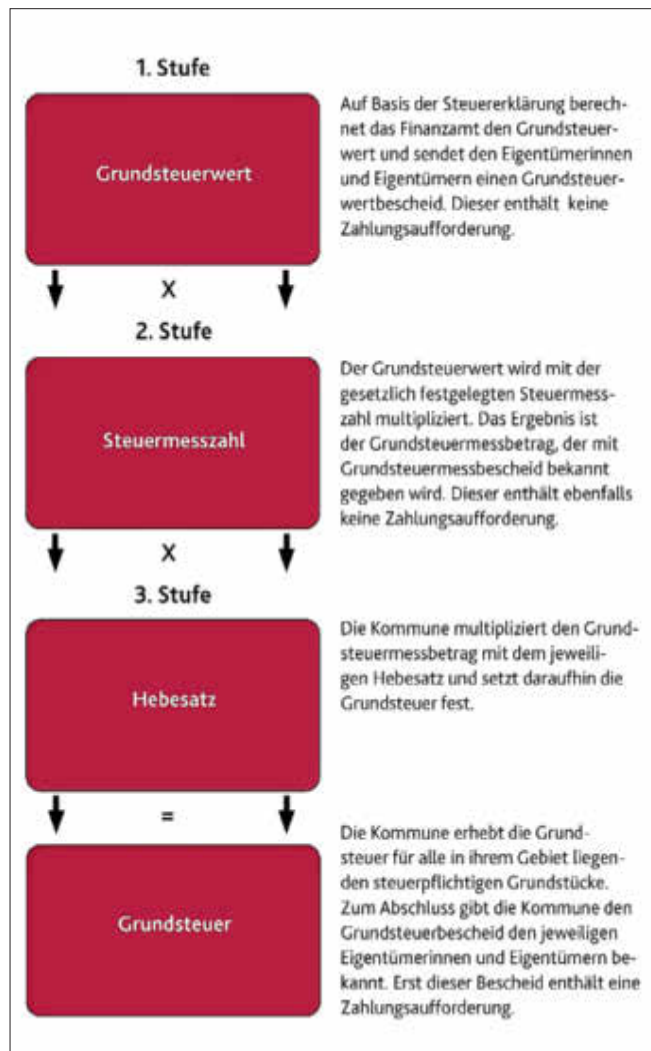

Was bedeutet die Grundsteuerreform für Eigentümerinnen und Eigentümer von Grundbesitz?

Damit der Grundsteuerwert nach den tatsächlichen Verhältnissen sowie den Wertverhältnissen des Grundstücks (und der Gebäude) zum Stichtag 1. Januar 2022 ermittelt werden kann, müssen Eigentümerinnen und Eigentümer von unbebauten und bebauten Grundstücken sowie von Betrieben der Land- und Forstwirtschaft alle zur Feststellung des Grundsteuerwerts erforderlichen Angaben an das jeweils zuständige Finanzamt übermitteln. Hierfür werden nur wenige Daten benötigt. Dabei handelt es sich beispielsweise um die amtliche Fläche des Grundstücks, Wohn-/Nutzfläche, Baujahr, Bodenrichtwert.

Die Erklärungen sind elektronisch zu übermitteln. Dies kann ab dem 1. Juli 2022 kostenlos über das Steuerportal "MeinELSTER" (www.elster.de) erfolgen. Hier finden sich die Formulare zur Grundsteuer unter „Formulare & Leistungen“. Ebenfalls kann die Übermittlung über Drittsoftware erfolgen.

Die Frist zur Abgabe der Feststellungserklärung soll am 31. Oktober 2022 enden.

Zu zahlen ist die Grundsteuer nach neuem Recht jedoch erst ab dem Jahr 2025. Hierzu versenden die Städte und Gemeinden gesonderte Zahlungsaufforderungen.

Bis dahin erfolgt die Bemessung der Grundsteuer nach bisherigem Recht und der darauf basierenden Bemessungsgrundlage.

Service für Eigentümerinnen und Eigentümer

Als Service plant die Steuerverwaltung Rheinland-Pfalz, den Eigentümerinnen und Eigentümern von Grundbesitz im Regelfall ein Informationsschreiben zuzusenden. Diesem Schreiben sind die der Steuerverwaltung vorliegenden Geobasisdaten zum jeweiligen Grundbesitz beigefügt (sog. Datenstammblatt als Ausfüllhilfe). Soweit diese Angaben aus Sicht der Erklärungs-pflichtigen zutreffend sind, können die entsprechenden Daten in die abzugebende Feststellungserklärung übernommen werden.

Das Datenstammblatt enthält Angaben zum Stichtag 1. Januar 2022, wie z. B.:

- Aktenzeichen,
- Flurstückskennzeichen,
- Lagebezeichnung,
- amtliche Fläche,
- Bodenrichtwert.

Folgende Daten müssen unter anderem von den Eigentümerinnen und Eigentümern selbst ermittelt werden:

- Wohn-/Nutzfläche (z.B. in Bauunterlagen zu finden),
- Anzahl der Wohnungen,
- Anzahl der Garagen/Tiefgaragenstellplätze,
- Baujahr.

Der Versand dieser Informationsschreiben ist in der Zeit von Mai bis Juli 2022 vorgesehen.

Ausgenommen von diesem Zeitfenster sind aktive land- und forstwirtschaftliche Betriebe, inklusive verpachtete Ländereien (Stückländereien). Hier werden gesonderte Informationsschreiben im August 2022 versendet.

Grund für diese nachgelagerte Versendung ist die Komplexität der Bewertung der land- und forstwirtschaftlichen Betriebe. Im Zuge der Grundsteuerreform wurde die bewertungsrechtliche Abgrenzung zwischen land- und forstwirtschaftlichem Vermögen und Grundvermögen punktuell neu geregelt. Das bedeutet u.a., dass Gebäude bzw. Gebäudeteile, die Wohnzwecken dienen und bisher im land- und forstwirtschaftlichen Vermögen bewertet wurden, zukünftig dem Grundvermögen zugeordnet und damit im Ergebnis der Grundsteuer B unterworfen werden. Hierfür benötigen die Finanzämter ausreichend Zeit zur Aktualisierung des Datenbestandes.

Wichtige Termine:

- 1. Januar 2022: Hauptfeststellungszeitpunkt zur Ermittlung von Grundsteuerwerten.
- Ende März 2022: Öffentliche Aufforderung durch das Bundesministerium der Finanzen zur Abgabe der Feststellungserklärungen.
- Mai bis August 2022: Versand eines Informationsschreibens samt Daten zum Grundbesitz im Bereich des Grundvermögens bis Juli 2022, im Bereich des land- und forstwirtschaftlichen Vermögens im August 2022.
- 1. Juli 2022: Beginn der elektronischen Annahme der Feststellungserklärung über ELSTER (www.elster.de).
- 31. Oktober 2022: Ende der Frist zur Abgabe der Feststellungserklärung.
- 1. Januar 2025: Entstehungszeitpunkt der reformierten Grundsteuer.

Weitere Informationen finden sich unter:
www.fin-rlp.de/grundsteuer

(Fortsetzung von Seite 24)

Der Soziologe Dr. Lutz Neitzert wird am **Donnerstag, 17. März**, einen Überblick über die verschiedenen aktuellen rechten und rechtsextremen Jugendmusikszene geben. Er wird die unterschiedlichen Anziehungskräfte und Ideologien der diversen rechten Subkulturen zwischen Neonazis, Identitären und braunen Aluhüten näher beleuchten. Die kostenfreie Veranstaltung im Kontaktladen Aufwärts (Gerichtsstraße) in Wissen beginnt um **18.30 Uhr und dauert bis etwa 21. Uhr**. Sie richtet sich an Interessierte, an Eltern, an Angehörige rechtsorientierter Jugendlicher, an Lehrende, an die Schulsozialarbeit und andere Erziehende.

Lutz Neitzert ist ein anerkannter Experte, der die rechtsextremen Musikszene schon seit mehreren Jahrzehnten erforscht. Rechtsextreme Musik, so seine Information, lässt sich stilistisch nicht eindeutig verorten, da das definierende Merkmal hier nicht in einem spezifischen Genre, sondern in den verbreiteten ideologischen Botschaften liegt. Dabei befassen sich entsprechende Songs in erster Linie mit rassistischen Konzepten und ihren Schlussfolgerungen, also beispielsweise Ungleichheitsideologien - insbesondere Antisemitismus - und Existenzängsten bzw. Stolzserfahrungen aufgrund der Zugehörigkeit zur vermeintlich bedrohten weißen Rasse sowie einer klaren Ablehnung linker, liberaler oder progressiver politischer Konzepte.

- Eine Anmeldung zu dieser Veranstaltung ist erforderlich:
E-Mail: anmeldung.jugendarbeit@kreis-ak.de

Die Gleichstellungsbeauftragte der Verbandsgemeinde Altenkirchen-Flammersfeld, Anja Heiden, informiert:

■ **Neue Chancen + und ReStart**

Nutzen Sie unser Job- und Business-Coaching für Gründerinnen, Wiedereinsteigerinnen und Unternehmer*innen am 7. März 2022
Veranstalter: Familie & Beruf e.V., Neue Kompetenz – Netzwerk Beruf in Kooperation mit der Gleichstellungsbeauftragten Anja Heiden
Kostenfrei und kompetent:

Vertrauliche Einzelberatungen von 10 bis 17 Uhr für Ihren beruflichen Erfolg. Sie suchen neue berufliche Perspektiven nach der Familienphase? Sie träumen von einem eigenen kleinen Laden oder der Freiheit als selbständige Expertin? Dann sind Sie bei uns goldrichtig! Aus Erfahrung wissen wir: keine Idee ist zu klein oder groß. Keine Frage zu banal. Das Erfolgsrezept liegt in der soliden Vorbereitung! Und genau dies ist unsere Kernkompetenz. Gehen Sie den ersten Schritt! Ihre Chancen auf dem (Arbeits-) Markt stehen gut! Lassen Sie uns über Ihren beruflichen Erfolg sprechen: inspirierend und unbürokratisch.

Der nächste Termin für die kostenfreien Einzelberatungen ist am Montag, 07.03.2022.

Er findet entweder bei Familie & Beruf e.V. in der Beratungsstelle Neue Chancen+ in der Wilhelmstr. 28 (Eingang: Schlossweg 6) in 57610 Altenkirchen statt - oder auf Wunsch auch unter strengem Datenschutz telefonisch oder online; dafür erhalten Sie nach Voranmeldung einen Einwahl-Link, den Sie völlig unkompliziert anklicken können.

ReStart ... an alle Freiberufler*innen und Kleinstunternehmer*innen mit Sitz in Rheinland-Pfalz!

Die Pandemie hat Ihnen wirtschaftlich zugesetzt? Sie haben maximal 9 Beschäftigte? Ihr Jahresumsatz liegt unter 2 Mio. Euro? Können Sie alle drei Fragen mit JA beantworten? Dann sollten Sie sich über unser Projekt informieren und eine unserer Online-Infoveranstaltungen buchen!

Anmeldung und weitere Infos erhalten Sie gerne bei:
Familie & Beruf e.V.

Neue Kompetenz-Netzwerk Beruf
Tel. 02681/ 98 61 29

E-Mail: buero@neuekompetenz.de

Weitere Informationen finden Sie unter www.neuekompetenz.de

■ **DLR Westerwald-Osteifel**

Web-Seminar zu Ernährung im Alter

„Im Alter gut gepflegt - mit dem DGE-Qualitätsstandard“ ist der Titel des kostenlosen Web-Seminars **am 15.03.2022 von 14 - 16 Uhr**. Eingeladen sind insbesondere Küchenleitungen und Hauswirtschaftskräfte von Senioreneinrichtungen und Anbietern von „Essen auf Rädern“. Die Vernetzungsstelle Seniorenernährung Rheinland-Pfalz informiert in Kooperation mit der Verbraucherzentrale Rheinland-Pfalz über die Inhalte des „DGE-Qualitätsstandards für die Verpflegung mit „Essen auf Rädern“ und in Senioreneinrichtungen“ und gibt eine praktische Anleitung zum Speiseplan-Check. Außerdem werden mit einem „Blick über den Tellerrand“ Aspekte beleuchtet, die auch außerhalb der Küche zu einer guten Verpflegung beitragen können.

Anmeldung und weitere Informationen unter www.seniorenernaehrung.rlp.de oder per Mail an seniorenernaehrung@dlr.rlp.de.

■ **Pflegeselbsthilfe Horhausen-Honnefeld**

Das nächste Gruppentreffen der Pflegeselbsthilfegruppe findet statt **am 09.03.2022 um 14.30 Uhr** im Kaplan-Dasbach-Haus, 56593 Horhausen.

Interessierte sind herzlich eingeladen.

■ **(Keine) Angst vor der Chirurgie**

Kostenfreier Online-Vortrag der Krebsgesellschaft Rheinland-Pfalz am 14. März

Wer geht schon gerne als Patientin oder Patient in ein Krankenhaus? Wenn eine Operation ansteht, hat wohl jeder ein mulmiges Gefühl. Das Beratungsgespräch beim Arzt zu einer geplanten Operation rauscht oftmals am Patienten vorbei, weil er angespannt und aufgeregter ist. Dann bleiben unklare Zweifel und Sorgen.

In der Medizin sind Operationen alltäglich. Eine von 20 Personen wird im Laufe eines Jahres operiert. Diese Zahlen stammen aus dem Institut für Qualität und Wirtschaftlichkeit im Gesundheitswesen (IQWiG). Trotzdem löst das Wort „Operation“ bei den meisten Menschen Ängste aus. Meist sind es Ängste vor der Narkose oder vor möglichen Komplikationen oder vor der Zeit nach dem Eingriff.

„Wenn eine OP ansteht, hat jeder ein mulmiges Gefühl, das ist normal“, sagt Prof. Dr. med. Detlef Ockert, Chefarzt der Abteilung für Allgemein-, Viszeral- und Gefäßchirurgie am Krankenhaus der Barmherzigen Brüder Trier. Aber die Operation ist oft die einzige Möglichkeit, den Patienten zu heilen. Fortschritte in der operativen Medizin durch neue Operationsmethoden, verbesserte Narkosen, interprofessionelle Behandlungskonzepte vor- und nach dem Eingriff führen dazu, dass sich der Patient meist schnell erholt.

Was wird getan, um chirurgische Eingriffe sicher zu machen? Was geschieht im Umfeld der Operation, und warum ist es notwendig? Dies erläutert Prof. Ockert in seinem Vortrag zum Thema „(Keine) Angst vor der Chirurgie“ **am Montag, 14.03.2022, von 18 bis ca. 19.30 Uhr**. Anschließend steht er für individuelle Fragen zur Verfügung.

Die Teilnahme ist kostenfrei. Benötigt werden ein Laptop/PC oder Tablet mit Kamera, Lautsprecher und Mikrofon, sowie eine stabile Internetverbindung. Die Zugangsdaten werden nach verbindlicher Anmeldung unter 0261 / 98 86 50, per E-Mail an koblenz@krebsgesellschaft-rlp.de oder über das Online-Formular auf der Homepage einen Tag vor der Veranstaltung verschickt.

■ **Atem und Stimme**

Mehr Wohlbefinden durch bewusstes Atmen/Kostenfreies Online-Seminar für Krebspatienten am 8. März

Ein gesundes Körpergefühl ist die Grundlage für einen frei fließenden Atem und eine frei fließende Stimme. Was sich so selbstverständlich anhört, ist in der praktischen Umsetzung jedoch häufig gar nicht so einfach.

Um die Kraft eines befreienden und bewussten Atems erfahren zu können, ist es wichtig der sonst automatisch im Unterbewusstsein ablaufenden Atmung und damit auch dem Körper und der Stimme gezielt Aufmerksamkeit zu widmen.

Im Seminar „Atem und Stimme“ für Krebspatienten erläutert die Sängerin und Stimmbildnerin Juliane Berg in einer klaren, bildhaften Sprache das komplexe Zusammenspiel von Haltung, Atmung und Stimme. Ergänzend werden verständliche und gut umsetzbare Übungen erklärt und gemeinsam geübt, um so das gesamte Wohlbefinden zu steigern.

Die kostenfreie Online-Veranstaltung findet am **8. März von 18 bis ca. 19.30 Uhr** statt. **Um Anmeldung** unter der Rufnummer (0261) 9 88 65 - 0 oder per E-Mail (koblenz@krebsgesellschaft-rlp.de) **wird gebeten**. Die Zugangsdaten werden nach Eingang der verbindlichen Anmeldung verschickt.

Weitere Informationen zu diesem Vortrag und weitere Veranstaltungshinweise unter www.krebsgesellschaft-rlp.de sowie auf den Facebook- und Instagram-Seiten der Krebsgesellschaft Rheinland-Pfalz.



Mehrgenerationenhaus Mittendrin

Bei Beratungs- und Bildungsangeboten (Montag bis Freitag 9 - 12.30 Uhr) gilt die 3G-Regel.

Bei Gruppenangeboten und Offener Treff gilt die 2G+-Regel
Nähere Informationen auf www.mgh-ak.de

Donnerstag, 03.03.2022:

- 9 - 12.30 Uhr Offene Beratung
- 10 - 12.30 Uhr Büchermarkt
- 14 - 17 Uhr Café-Haus am Nachmittag
- 15 - 17 Uhr Bildungscfé (Wilhelmstr. 35)
- 15.30 - 17 Uhr „Du bist nicht allein“ Selbsthilfegruppe
- 20 - 21.30 Uhr „Freundeskreis“ Selbsthilfegruppe

Freitag, 04.03.2022:

- 9 - 12.30 Uhr Offene Beratung
- 10 - 12 Uhr Rechtsberatung Frau Düber
- 15 - 17 Uhr Brückenschlag inklusiver Treff für Menschen mit und ohne Behinderung
- 17.30 - 20 Uhr Wir spielen Theater

Montag, 07.03.2022:

- 9 - 12.30 Uhr Offene Beratung
- 14 - 17 Uhr Café-Treff am Montag
- 17 - 18.30 Uhr Tischtennis für alle, in der Pestalozzi Schule

Dienstag, 08.03.2022:

9 - 12.30 Uhr Offene Beratung
 9 - 12 Uhr Digital Sprechstunde Hilfe für Smartphone, Tablet und Co
 9.30 - 12 Uhr Bildungscafé (Wilhelmstr. 35)
 13 - 15.30 Uhr Offene Beratung
 15.30 - 17 Uhr Herzensprechstunde (Du bist nicht allein)
 18.30 - 19.30 Meditation online Anmeldung bei Claudia Friede, Tel. 01779718199

Mittwoch, 09.03.2022:

9 - 12.30 Uhr Offene Beratung
 15 - 17 Uhr FuN Familienkreis
 19 - 21.30 Uhr Selbsthilfegruppe für Angehörige Psychisch Kranker Menschen Löwenherzen
 Webseite www.mgh-ak.de Email info@mgh-ak.de
 Telefon 02681-950438.
 Telefon Bildungspunkt/ Bildungscafé: 02681-9823550



Evangelische öffentliche Bücherei

(im Untergeschoss der Kirche) Tel. 02681/70972
 Homepage: www.buecherei-ak.de;
 Online-Katalog: www.bibkat.de/altenkirchen;
 Email: buecherei.altenkirchen@ekir.de



Die Bücherei ist regulär geöffnet zu folgenden **Öffnungszeiten**:
 Montag und Mittwoch: 15 - 18 Uhr
 Dienstag: 14 - 18 Uhr
 Donnerstag: 9 - 19 Uhr
 Für den Besuch der Bücherei gilt die Maskenpflicht und das Abstandsgebot.

Selbstverständlich ist das Vorbestellen über den Online-Katalog

von zu Hause aus weiter möglich unter: www.bibkat.de/Altenkirchen
 Wir freuen uns auf Ihren Besuch!

■ Katholische Öffentliche Bücherei Horhausen



Sehr geehrte Leserinnen und Leser,

die Bücherei ist wieder zu den gewohnten Öffnungszeiten für Sie da.

Aufgrund der gesetzlichen Regelungen und der Vorgaben des Bistums gelten folgende Regeln für Ihren Besuch bei uns:

- max. 3 Kunden im Raum anwesend
- Beachten aller Schutzmaßnahmen (Maskenpflicht (FFP2 oder OP), Abstandsregelung im Eingangsbereich und an der Theke)
- Der Aufenthalt zur Ausleihe ist so kurz wie möglich zu halten.
- Die Toiletten müssen geschlossen bleiben.

Zurückgegebene Medien werden den Vorgaben entsprechend gelagert und desinfiziert und sind erst danach wieder ausleihbar. Veranstaltungen wie das Bücher-Café können leider noch nicht wieder stattfinden.

Wir hoffen auf Ihr Verständnis.

Ihr Bücherei-Team

Öffnungszeiten der KÖB im Pfarrhaus Horhausen:

Dienstag 16 - 18 Uhr, Donnerstag 17 - 18 Uhr, Sonntag 12 - 13 Uhr

■ Tafel Altenkirchen

(Kooperation von Caritasverband, Diakonie, Neue Arbeit e.V., ev. und kath. Kirchengemeinden)



Lebensmittelausgabe: dienstags ab 13 Uhr im katholischen Pfarrheim, Rathausstr. 7, 57610 Altenkirchen
 Der Preis für Lebensmittel beträgt 2 Euro, für Kuchen 1 €.

Bitte Mundschutz tragen und Taschen mitbringen. **Wenn Sie grippeähnliche Symptome haben, bleiben Sie bitte zu Hause!**

Aufgrund der hohen Corona-Fallzahlen wird bei der Tafel Altenkirchen bis auf Weiteres die 2-G-Regel umgesetzt. Das bedeutet, dass nur noch Personen, die eine vollständige Impfung oder Genesung nachweisen können, Zutritt ins Pfarrheim gewährt wird! Um niemanden auszuschließen, erhalten ungeimpfte Tafelkund:innen eine vorgepackte Kiste. Weiterhin besteht die Möglichkeit, dass eine andere geimpfte Person die Lebensmittel stellvertretend im Pfarrheim abholt.

Dieser Schritt erfolgt aus Verantwortung für unsere Mitarbeitenden. Wir bitten um Ihr Verständnis.

Anträge können dienstags während der Öffnungszeit im kath. Pfarrheim gestellt werden. Bitte einen aktuellen Bewilligungsbescheid (z.B. ALG II, Rentenbescheid) mitbringen.

E-Mail: tafel.altenkirchen@caritas-rheinsieg.de

Homepage: www.tafel-altenkirchen.de

Spendenkonto: Sparkasse Westerwald-Sieg

IBAN: DE 16 57351030 0000 007260

■ Caritas-Laden „Gebrauchtes fair kaufen“



Wilhelmstr. 13 (links neben der Eisdielen)

Unsere Öffnungszeiten sind:

- Montag 9.00 - 13.00 Uhr
- Mittwoch 14.00 - 18.00 Uhr
- Donnerstag 9.00 - 13.00 Uhr
- Freitag 9.00 - 13.00 Uhr



Bei uns können Sie stöbern und fündig werden. Wir haben täglich neue Ware, ein Besuch lohnt immer. Wir führen Mode für Damen, Herren und Kinder sowie Haushaltsartikel. Das Angebot ist so gestaltet, dass Menschen mit kleinen Budgets gut einkaufen können.

Sehr gut erhaltene, gebrauchsfähige und saubere Kleidung sowie Haushaltsartikel können während der Ladenöffnungszeiten persönlich abgegeben werden.

Telefonisch erreichen Sie uns zu den oben genannten Zeiten unter 02681-9838828.

Kirchen u. Religionsgemeinschaften

■ Evangelische Kirchengemeinde Almersbach

Freitag, 04.03.22,

16.30 Uhr Kirchlicher Unterricht der Konfirmanden im Gemeindehaus Oberwambach; die Chorproben finden in der Kirche Oberwambach statt: 17 Uhr Spatzenchor (für Kinder im Grundschulalter); 17.30 Uhr Piepmätzchenchor (für Kindergartenkinder); 18 Uhr Projektchor; 19.00 Uhr offener Jugendtreff.

Sonntag, 06.03.22,

Oberwambach 11 Uhr, Pfarrer Triebel-Kulpe; virtueller Kindergottesdienst zum Thema Angst und Mut; Info und Anmeldung bei Less: Handy 017658884104

Dienstag, 08.03.22,

16.30 Uhr Kirchlicher Unterricht der Katechumenen im Gemeindehaus Oberwambach

Donnerstag, 10.03.22,

19 Uhr Presbyteriumssitzung, Gemeindehaus Oberwambach

Freitag, 11.03.22,

die Chorproben finden in der Kirche Oberwambach statt: 17 Uhr Spatzenchor (für Kinder im Grundschulalter); 17.30 Uhr Piepmätzchenchor (für Kindergartenkinder); 18 Uhr Projektchor; 19 Uhr offener Jugendtreff.

Aktuelle Hygienevorschriften und Termine können auf der Homepage der Kirchengemeinde abgerufen oder telefonisch im Gemeindebüro während den Bürozeiten erfragt werden.

Gemeindeamt Bürozeiten

Gemeindeamt in Almersbach, Gemeinsekretärin: Jutta Zemlin, Tel. 02681-2864, E-Mail: gemeindeamt@kirche-almersbach.de.

Hausmeister Gemeindehaus Oberwambach: Edgar Schüler, Tel. 0171-2831790 Gemeindehaus Oberwambach, Kirchstr. 12 a, Tel. 02681-803963 Homepage Kirchengemeinde: www.kirche-almersbach.de.

■ Evangelische Kirchengemeinde Altenkirchen

Herzliche Einladung zu unserem Gottesdienst

Sonntag, 06.03.22:

9.30 Uhr, Gottesdienst, Pastor Mertig

Es gilt die 3G-Regelung. Aufgrund des Abstands ist die Zahl der Besucher*innen begrenzt. Bitte bringen Sie Ihre Nachweise für 3G zum Gottesdienst mit. Vielen Dank!

Bitte informieren Sie sich weiterhin über unsere Homepage oder im Gemeindebüro über die aktuellen Corona Vorgaben.

Wir sind für Sie telefonisch oder per mail erreichbar im Gemeindebüro (02681/800840) sowie Kita Arche (70371), die Bücherei (70972), das KOMPA (5899), Pfarrerin Weber-Gerhards (Tel 2663) und Pastor Mertig (9509966).

■ Evangelische Kirchengemeinde Asbach-Kircheib

Hauptstraße 52 b (Eingang Schulstraße), 53567 Asbach

Homepage: www.evangelische-gemeinde.de

Pfarrerin: Dorothea Brandtner, Tel. 02683/949340,

Mail: brandtner@evangelische-gemeinde.de

Gemeindepädagogin: Corona Nehls, Tel. 0151/12878198,

Mail: corona-nehls@t-online.de
 Gemeindebüro: Tel. 02683/949340,
 Mail: buero@evangelische-gemeinde.de
 Öffnungszeiten: Di. bis Do. 8.30 Uhr bis 11 Uhr
 In unserem Gemeindehaus werden folgende Beratungen kostenfrei angeboten:

Lotsepunkt (nach Terminvereinbarung unter 02683/ 912219 oder 0160 - 1450533)

Familienberatung des Diakonischen Werks (nach Terminvereinbarung unter 02631/39220)

Bringen Sie bitte zu allen Gottesdiensten und Veranstaltungen Ihr Impfdokument und den Personalausweis mit.

Freitag, 04.03.:

15 Uhr Weltgebetstag der Frauen im ev. Gemeindehaus

Sonntag, 06.03.:

10.15 Uhr Gottesdienst im Gemeindehaus

Dienstag, 08.03.:

15.30 Uhr Konfirmandenunterricht

Mittwoch, 09.03.:

18.30 Uhr Bibelgespräch

Wir halten Sie über unsere Homepage immer aktuell auf dem Laufenden. Bitte werfen Sie regelmäßig einen Blick auf: www.evangelische-gemeinde.de.

Zu den Gottesdiensten bieten wir gerne einen Fahrdienst mit unserem Gemeindebus an. Bitte im Gemeindebüro melden.

Ev. Öffentliche Bücherei Asbach

Tel. 02683/4942 - buecherei@evangelische-gemeinde.de

Die Bücherei ist bis einschließlich 7. März geschlossen.

Frauen aller Konfessionen laden ein zum Weltgebetstag



Am Freitag, 4. März, um 15 Uhr treffen sich Frauen aller Konfessionen im ev. Gemeindehaus Asbach, um gemeinsam den Weltgebetsstag zu feiern. Auch Sie sind herzlich eingeladen! Wir bitten, sich vorher im ev. Gemeindebüro anzumelden: Tel. 02683 - 949340

■ Evangelische Kirchengemeinde Birnbach

Sonntag, 06.03.2022 um 10 Uhr Gottesdienst in der Kirche Birnbach
 Alle Gottesdienste finden unter der 3G-Regelung statt!

Dienstag, 08.03.2022:

Weyerbusch:

14 - 16 Uhr Allgemeine Soziale Beratung in den Räumen der Bücherei

17 - 18.30 Uhr Gemeindebücherei

Donnerstag, 10.03.2022:

Weyerbusch: 18.30 - 20 Uhr Teenkreis im Gemeindezentrum (Jugendräume)

Aktuelle Informationen über unsere Kirchengemeinde finden Sie im Internet unter: <http://www.Kirchengemeinde-Birnbach.de> Neue Büro-Öffnungszeiten!

Sie erreichen uns: Di.: von 13.30 - 18 Uhr; Mi.: von 8 - 13 Uhr und Fr.: von 12.30 - 14.30 Uhr.

Pfarrer Turk ist erreichbar unter Tel. 02686-9872334 und das **Gemeindebüro** ist erreichbar unter Tel. 02686-9872330

■ Evangelische Kirchengemeinde Flammersfeld

Freitag, 04.03.:

15 Uhr Weltgebetstag der Frauen in der Kath. Kirche in Oberlahr
 Die Katholische Kirchengemeinde Oberlahr und die Evangelische Kirchengemeinde Flammersfeld laden alle Frauen herzlich dazu ein.

Sonntag, 06.03.:

10 Uhr Gottesdienst

Für die Gottesdienstbesucher gilt die 3G-Regelung, bitte die Nachweise über die Impfung, Genesung oder einen gültigen Testnachweis mitbringen!

Es ist keine Anmeldung für den Gottesdienst erforderlich.

Im Anschluss an den Gottesdienst ist die Bücherei bis 12 Uhr geöffnet sowie Mittwoch 15 - 17 Uhr.

Kleiderstube: Di 10 - 11.30 und Fr. 14 - 16.30 Uhr

Katechumenenunterricht: Di 15 Uhr - 16 Uhr

Konfirmandenunterricht: Di 16.30 Uhr - 17.30 Uhr

Jugendtreff ab 14 Jahren: Di 18.30 Uhr

Kids-Kleiderladen: Mi 10 - 12 Uhr

Teenkreis von 12 - 14 Jahre: Mi 18.30 Uhr - 20 Uhr

Die allgemeinen Coronaregeln sind zu beachten!

Homepage: www.ev-kirchengemeinde-flammersfeld.de

Das Gemeindebüro ist weiterhin für Besuche geschlossen. Anfragen werden telefonisch dienstags, donnerstags und freitags von 8.30 - 11.30 Uhr entgegengenommen und bearbeitet.

Der Gemeindepfarrer Herr Karsten Matthis ist zu erreichen unter Tel.-Nr. 0176-56897258.

■ Evangelische Gemeinschaft Helmeroth

Tablick 14, 57612 Helmerother Höhe



Gemeinsam Glauben entdecken und Leben gestalten

Die Gemeinde für Klein & Groß - immer was los:

Sonntags findet regelmäßig Gottesdienst um 10 Uhr im Gemeindehaus auf der Helmerother Höhe statt. Kindergottesdienst wird zeitgleich angeboten.

Momentan ist eine Anmeldung zum Gottesdienst unter dem unten genannten Kontakt erforderlich.

Grundsätzlich werden folgende Kreise angeboten: Kindertreff, Jung-schar, Sportarbeit, Teeniekreis, Jugendkreis, Bibelgesprächskreis, Mutter-Kind Kreis und verschiedene Hauskreise.

Weitere Infos und Terminänderungen unter:

www.eg-helmeroth.de, Kontakt: Aaron Meinert, Pastor, 57612 Helmerother Höhe, Tel. 02682 1770, Mobil: 0173 9342782, E-Mail: a.meinert@egfd.de

Herzliche Einladung zum Weltgebetstag 2022

Freitag, 04.03.2022:

Um 15 Uhr feiern wir den Gottesdienst zum Weltgebetstag im Gemeindezentrum in Eichelhardt - coronabedingt leider ohne Kaffeetrinken

Sonntag, 06.03.2022:

09.30 Uhr Gottesdienst in Hilgenroth statt - mit Pfr. Triebel-Kulpe

Montag, 07.03.2022:

19.30 Uhr Probe Posaunenchor im Gemeindezentrum

Das Treffen vom Spatenchor findet coronabedingt digital statt. Informationen bei Brigitta Ludwig

Einladung zum Friedensgebet

Viele sind in großer Sorge wegen des Konflikts zwischen der NATO und Russland, sowie der drohenden Kriegsgefahr in der Ukraine. Daher lädt die ev. Kirchengemeinde Hilgenroth zu einem Friedensgebet für Mittwoch, 02.03.2022, um 18 Uhr in das Ev. Gemeindehaus in Eichelhardt ein. (mit Pfr. i.R. Volk).

Mittwoch, 09.03.2022:

19 Uhr Sitzung des Presbyteriums

Das Gemeindebüro ist dienstags, mittwochs und freitags von 9.30 Uhr bis 12.30 Uhr besetzt, Tel.-Nr. 02681-1720;

E-Mail: www.hilgenroth@ekir.de.

Pfarrer Triebel-Kulpe ist unter der Tel.-Nr. 02681-2864 erreichbar.

Informationen über unsere Kirchengemeinde finden sie im Internet unter: www.kgm-hilgenroth.de

■ Ev. Kirche Oberhonnefeld, Gemeindehaus Oberhonnefeld und Arche Horhausen

So. 06.03.:

10 Uhr Gottesdienst in der Kirche Oberhonnefeld (3G)

Di. 08.03.:

10 Uhr Spielgruppe „Krümelchen“ (0 - 3 Jahre) in der Arche Horhausen

Do. 10.03.:

9.30 Uhr Zwergenstube (0 - 3 Jahre)

im Gemeindehaus Oberhonnefeld;

18.30 Uhr Singkreis im Gemeindehaus Oberhonnefeld

Fr. 11.03.:

18 Uhr Bibelgesprächskreis im Gemeindehaus Oberhonnefeld;

17 Uhr Jungschar in der Jugendetage;

18.30 Uhr Jungschar II in der Jugendetage;

19.30 Uhr Jugendabend in der Jugendetage

Stand: 22.02.2022

In der Kirche, auch am Platz, wird **Maskenpflicht** mit **Abstand** sein. „3G“ bedeutet für Geimpfte und Genesene: bitte Nachweis mitbringen.

Für Ungeimpfte (über 12): einen bescheinigten Test oder einen unbenutzten Schnelltest mitbringen, der vor Ort unter Aufsicht gemacht wird (dazu bitte frühzeitig kommen). Zur Not haben wir auch Tests da.

Eine Anmeldung ist nicht mehr erforderlich!

Wir suchen für die Ort Krunkel einen Gemeindebriefausträger/in.

Bei Interesse wenden Sie sich bitte an

(02634/956707 oder andreas.beck@ekir.de)

■ Evangelische Auferstehungsgemeinde Mehren-Schöneberg

Sonntag, 06.03.2022

10.30 Uhr Gottesdienst zum Weltgebetstag in Schöneberg. Wir bitten um telefonische Voranmeldung in unserem Gemeindebüro (Tel. 02681/2912).

Es gelten die für das Land Rheinland-Pfalz vorgeschriebenen Schutzrichtlinien. Medizinische Masken oder FFP2 Masken sind mitzubringen.

10.30 Uhr Kindergottesdienst im Ev. Gemeindehaus Schöneberg

Dienstag, 08.03.2022

17.30 Uhr Offene Gitarrengruppe für Einsteiger (bis 18.45 Uhr) im Ev. Gemeindehaus Schöneberg;

18.30 Uhr Teenkreis im Ev. Gemeindehaus Mehren, Kontakt beide Gruppen: Jugendleiter Udo Mandelkow, Tel. 0178/2980647

Begrüßungsgottesdienst der Katechumenen 2021/2022

Sonntag, 13.03.2022

10.30 Uhr Begrüßungsgottesdienst der Katechumenen 2021/2022 in der Ev. Kirche Mehren. Wir bitten um telefonische Voranmeldung in unserem Gemeindebüro (Tel.: 02681/2912). Es gelten die für das Land Rheinland-Pfalz vorgeschriebenen Schutzrichtlinien. Medizinische Masken oder FFP2 Masken sind mitzubringen

Homepage

Die Homepage der Kirchengemeinde (<http://kirchengemeinde-mehren-schoeneberg.de>) wird ständig aktualisiert, regelmäßig gibt es dort Online-Andachten. Wenn Sie ein Gespräch wünschen, können Sie Pfr. B. Melchert jederzeit anrufen (0160/92354178).

Kontakt:

Das Ev. Gemeindebüro Mehren, Mehrbachtalstr. 8, ist nach telefonischer Terminabsprache geöffnet. Das Ev. Gemeindebüro Schöneberg, Hauptstr. 9, ist montags bis freitags in der Zeit von 9 bis 12 Uhr geöffnet. Gemeindegemeinschaft Katja Mattern, Tel. 02681/2912, E-Mail: mehren-schoeneberg@ekir.de; Kontakt Küsterin Mehren: Veronika Scholz, Tel. 02681/9448070; Kontakt Küsterin Schöneberg: Erika Zimmermann, Tel. 0170/9744063 Kontakt Jugendleiter Udo Mandelkow, Tel. 0178/2980647, E-Mail: udo.mandelkow@ekir.de; Kontakt Pfarrer Bernd Melchert, Mobil: 0160/92354178 und 02686/237; Homepage: <http://kirchengemeinde-mehren-schoeneberg.de/>

■ Evangelische Trinitatis-Gemeinde Westerwald
Herzliche Einladung zum Weltgebetstag
Gottesdienst am **Freitag, 4. März 2022**, 17.30 Uhr in der Kirche Wahlrod, der von Frauen aus der ganzen Gemeinde gestaltet wird zum diesjährigen Thema „Zukunftsplan: Hoffnung“

Herzliche Einladung zu unserem nächsten Gottesdienst:

Sonntag, 06.03.2022

10.30 Uhr Gottesdienst in Freirachdorf mit Pfr. Dönges. Bei allen Gottesdiensten gilt die **3G-Regel**; die Teilnahme ist nur unter Vorlage eines gültigen Impf- oder Genesenen-Nachweises oder einer aktuellen Testbescheinigung möglich. Minderjährige dürfen einen mitgebrachten Schnelltest vor Ort durchführen. Das Tragen von medizinischen Masken und das Abstandhalten sind Pflicht.

Bethel-Sammlung

Vom **7. bis 12. März 2022** findet unsere diesjährige Bethel-Sammlung statt. Die Abgabestellen finden Sie in unserem Gemeindebrief; falls Sie weitere Bethel-Säcke benötigen, melden Sie sich bitte im Pfarrbüro.

Das Pfarrbüro ist wie folgt zu erreichen:

Pfarramt Hohenbach, Tel: 02680/989114, Di & Do von 9 - 12 Uhr

Pfarramt Roßbach, Tel: 02680/242, Mi 9 - 12 Uhr & Do 15 - 18 Uhr.

E-Mail: Trinitatis-Gemeinde.Westerwald@ekhn.de

■ Katholische Kirchengemeinde

St. Jakobus und Joseph Altenkirchen

Pfarrbüro Rathausstr. 9, 57610 Altenkirchen, Tel. 02681/5267;

E-Mail: buerou@wwkirche.de

Informationen finden Sie auch im Internet unter www.wwkirche.de

Pfarrsekretärinnen Ulrike Lang, Ursula Recke und Anne Au

Öffnungszeiten des Pfarrbüros sind: dienstags und mittwochs von 15 bis 17 Uhr, donnerstags von 10 bis 12 Uhr und von 14 bis 16 Uhr

Am Montag und am Freitag bleibt das Pfarrbüro geschlossen.

Telefonisch erreichen Sie das Pfarrbüro zu den nachfolgenden Zeiten:

Montag Büro ganztags geschlossen

Dienstag 9 Uhr - 12 Uhr und von 14 Uhr - 17 Uhr

Mittwoch 9 Uhr - 12 Uhr und von 14 Uhr - 17 Uhr

Donnerstag 9 Uhr - 12 Uhr und von 14 Uhr - 16 Uhr

Freitag 9 Uhr - 12 Uhr

Kirche St. Jakobus Altenkirchen

Freitag, 04.03.22:

8.30 Uhr Hl. Messe mit sakramentalem Segen; 18 Uhr Weltgebetstag der Frauen in der ev. Christuskirche.

Sonntag, 06.03.22:

10.30 Hl. Messe

Mittwoch, 09.03.22:

18 Uhr Hl. Messe

Kapelle St. Aloysius Beul

Samstag, 05.03.22:

16.30 Uhr Hl. Messe mit Aschenkreuz

■ Katholische Pfarreiengemeinschaft

Horhausen - Neustadt - Peterslahr

Pfarrbüro Neustadt: Tel. 02683/3638

eMail: pfarrei.neustadt@gmx.de

Homepage: www.pfarrei-neustadt-horhausen-peterslahr.de

Mo. 10 - 12 Uhr, Di. 14 - 16 Uhr, Do. und Fr. 10 - 12 Uhr, mittwochs geschlossen

Pfarrbüro Horhausen: Tel.: 02687/1050

eMail: pfarrei-horhausen@t-online.de

Mo. 14 - 16 Uhr Di. und Mi. 10 - 12 Uhr, Do 14 - 16 Uhr, freitags geschlossen

Samstag, 05.03.

Ferndal 18 Uhr Sonntagvorabendmesse

**Ihr Partner für
Mietgeräte in der Region!**



**Rother Straße 1, 57539 Roth
Telefon: 02682 964660**

Unsere Mitarbeiter freuen sich darauf, Sie fachgerecht und kompetent zu beraten!

www.beyer-mietservice.de
kostenlose Miet Hotline **0800 092 99 70**

BEYER - MIETSERVICE KG

Kirche St. Joseph Weyerbusch

Sonntag, 06.03.22:

9 Uhr Hl. Messe mit Aschenkreuz

Kirche Zur schmerzhaften Mutter Marienthal

Freitag, 04.03.22:

18 Uhr Hl. Messe anschl. Rosenkranzgebet mit sakramentalem Segen und Adoremus

Samstag, 05.03.22:

8.30 Uhr Rosenkranzgebet; 9 Uhr Hl. Messe

Sonntag 06.03.22:

11.30 Uhr Rosenkranzgebet; 12 Uhr Hl. Messe

Montag, 07.03.22:

18 Uhr Hl. Messe; anschl. Rosenkranzgebet

Dienstag, 08.03.22:

18 Uhr Hl. Messe; anschl. Rosenkranzgebet

Corona-Änderungen in der 30. Schutzverordnung des Landes RLP

Die Gesundheitsämter kommen mit der Kontaktdatenerfassung nicht mehr nach. Deshalb entfällt ab sofort die Pflicht, Anwesenheitslisten der Gottesdienstbesucher zu führen. Das bedeutet für Sie:

- Sie müssen sich nicht mehr für Gottesdienste (telefonisch oder per Mail) anmelden. Der Willkommensdienst fragt Sie auch nicht mehr nach Ihrer Adresse.
- Weiterhin müssen Sie Ihren Impf- oder Genesenenstatus dem Willkommensdienst vorzeigen. Weil es keine Listen mehr gibt, gilt das ab sofort für jeden Gottesdienstbesucher.
- Es gilt - wie bisher - die Maskenpflicht auch am Sitzplatz und die Abstandsregelung.

Für Gottesdienstbesuche gilt die 3G-Regel:

Den Gottesdienst darf nur besuchen, wer geimpft, genesen oder negativ getestet ist. Die entsprechenden Nachweise sind dem Willkommensdienst vorzuzeigen. Ein Negativtest darf nicht älter als 24 Stunden sein und muss von einer Teststelle (Testzentrum) bescheinigt worden sein. Selbsttests genügen nicht!

Weltgebetstag 2022 -

„Zukunftsplan: Hoffnung“

Den Gottesdienst zum Weltgebetstag der Frauen feiern wir am **Freitag, 4.3.**, um 18 Uhr in der ev. Christuskirche. Der Gottesdienst wird auch gestreamt. Musikalische Gestaltung: Kirchenband und Kantorei der ev. Kirchengemeinde Altenkirchen



Sonntag, 06.03.

Neustadt 9 Uhr Hochamt
Horhausen 11 Uhr Hochamt
Neustadt 15 Uhr Tauffeier

Dienstag, 08.03.

Rott 9.30 Uhr Hl. Messe
Horhausen 18.30 Uhr Gebet für die Kranken

Mittwoch, 09.03.

Obersteinebach 18 Uhr Hl. Messe
Horhausen 18 Uhr Kreuzwegandacht

Donnerstag, 10.03.

Rahms 9 Uhr Hl. Messe
Neustadt 18 Uhr Kreuzwegandacht

Freitag, 11.03.

Willroth 18 Uhr Hl. Messe
Rott 18 Uhr Kreuzwegandacht
Etscheid 18 Uhr Kreuzwegandacht

„Gesund werden - gesund bleiben“ - ein Kinderrecht weltweit

... war das Motto der **Sternsingeraktion 2022**. In diesem 2. Jahr der Pandemie fragten sich viele Verantwortliche, wie diese so notwendige und anerkannte Spendenaktion von Kindern für Kinder auf der ganzen Welt coronakonform durchgeführt werden kann. Mit viel Kreativität und Phantasie, aber auch hohem Verantwortungsbewusstsein, wurden neue Wege ausprobiert. In verschiedenen Geschäften, Banken und Apotheken gab es „Sternsinger-Stationen“ mit goldener Krone, Segensaufkleber und einer Spendendose. Viele Kinder, Jugendliche und Erwachsene haben Segensaufkleber und Infolyer in die Briefkästen der Häuser in der Pfarreiengemeinschaft Neustadt-Horhausen-Peterslahr eingeworfen. Dank ihres Engagements konnten insgesamt **14.827,32 €** eingesammelt werden. Aufgeschlüsselt bedeutet das: **In Neustadt** wurden **7.852,48 €** gesammelt. **In Horhausen** wurden **5.328 €**, **in Peterslahr 1.646,84 €** gesammelt. Die Hilfe der Sternsinger ist konkret, nachhaltig und ganzheitlich. Hiermit sei allen Spendern herzlichst gedankt. Alle Beteiligten, Kinder und Eltern haben eine hohe Anerkennung und ein besonders großes Dankeschön verdient für diesen selbstlosen Einsatz.

■ Seelsorgebereich Rheinischer Westerwald

Einladung zur Hl. Messe der St. Matthias-Bruderschaft Altenwied – Änderung der Uhrzeit: Sonntag, 06.03.2022, um 9 Uhr – **nicht** 11 Uhr **Morgenlob in der Fastenzeit 2022**

An fünf Samstagen vor den Fastensonntagen (05.03.; 12.03.; 19.03.; 26.03.; 02.04.) findet in der Kirche in Oberlahr jeweils um 8 Uhr eine kurze Morgenandacht unter dem Motto: „Mit Gott ins Wochenende – erst beten, dann Brötchen holen“ statt. Alle sind herzlich eingeladen, den Tag mit diesem kurzen Impuls zu beginnen und dann in den Alltag zu starten.

Bitte nicht noch eine Befragung! Oder doch, gerade jetzt? Sag's dem Papst! Wie soll die Zukunft der Kirche aussehen?

Informationen und Eindrücke aus der Dialog- und Beteiligungsphase der Weltsynode im Erzbistum Köln

Die Umfrage läuft - noch bis zum 18.3.2022: Alle Menschen im Erzbistum Köln haben die Möglichkeit, direkt, individuell und im Volltext auf zehn Fragen des Papstes zu antworten - online, sichtbar, anonym. Doch bringt das (noch) was? Haben die Katholik*innen im Erzbistum nicht schon in verschiedenen Prozessen und Formaten sehr viel, vielleicht alles gesagt, was ihnen für die Zukunft ihrer Kirche wichtig ist? Ja, und dennoch: Es lohnt sich, sich mit der Weltsynode, der Idee der Synodalität und insbesondere den neuen Chancen des aktuellen Beteiligungsformates auseinanderzusetzen. An diesem Abend haben Sie die Möglichkeit, aus erster Hand mehr zu erfahren: die Grundidee und das Vorgehen der Weltsynode wird vorgestellt, die Potenziale u. Fallstricke dargestellt u. verdeutlicht, welche Möglichkeiten jede und jeder hat persönlich teilzunehmen.

Sie können sich einfach über diesen Link am **7.3.2022 um 19 Uhr** in die Onlineveranstaltung „einloggen“: <https://zoom.us/j/99544201400>
Weiter Infos auch unter www.weltsynode.koeln

St. Trinitatis Ehrenstein**Donnerstag, 03.03.:**

9 Uhr Messe

Sonntag, 06.03.:

9 Uhr Messe

Donnerstag, 10.03.:

9 Uhr Messe

St. Antonius Oberlahr**Freitag, 04.03.:**

15 Uhr Wort-Gottes-Feier zum Weltgebetsstag der Frauen

Samstag, 05.03.:

8 Uhr Morgenlob in der Fastenzeit; 16 Uhr Messe der Kommunionkinder

Sonntag, 06.03.:

10.30 Uhr Messe

Dienstag, 08.03.:

17.30 Uhr Kreuzwegandacht

Mittwoch, 09.03.:

9 Uhr Messe, anschl. Frühstück im Pfarrheim

■ Jehovas Zeugen Altenkirchen

Kumpstraße 19

Zusammenkunft am Wochenende:**Samstag, 05.03.22**

18.00 - 19.45 Uhr Vortrag in deutscher Sprache: „Weltfrieden – woher zu erwarten?“

Sonntag, 06.03.22

13.00 – 14.45 Uhr Vortrag in **russischer Sprache**.

Im Anschluss an den Vortrag folgt in **beiden Sprachgruppen** eine Besprechung des Themas:

„**Wer Jehova sucht, dem fehlt es nicht an Gutem**“ - Biblischer Leittext: **(Ps.34:10)** „Wer Jehova sucht, dem fehlt es nicht an Gutem“

Zusammenkunft unter der Woche „Unser Leben und Dienst als Christ“

Mittwoch, 09.03.22

19.00 – 20.45 in deutscher Sprache

Donnerstag, 10.03.22

19.00 – 20.45 in russischer Sprache

Auf dem Bibelbuch 1. Samuel, Kap. 12 - 13 basierend, Vorträge und Besprechungen. Hauptthema: „**Anmaßung führt zu Unehre**“

Jemand handelt anmaßend, wenn er unüberlegt oder aus Dummheit etwas tut, wozu er nicht berechtigt ist. Anmaßung steht im Gegensatz zu Bescheidenheit. Welche Situationen könnten einen in Gefahr bringen, etwas Anmaßendes zu tun?

Obwohl Jehovas Zeugen seit Beginn der Covid-19 Pandemie weiterhin auf Gottesdienst in ihren Königreichssälen (Kirchengebäuden) verzichten, laden sie nach wie vor jeden dazu ein, ihre Gottesdienste virtuell zu erleben.

Wer einen Gottesdienst von Jehovas Zeugen digital besuchen möchte, kann einen Zugang über das Kontaktformular der Webseite <https://www.jw.org/de/jehovas-zeugen/wuenschen-sie-einen-besuch/> erfragen.

Weitere Hinweise und Informationen sowie das komplette Onlineangebot in Form von Videos und Downloads findet man auf der Webseite www.jw.org. in über 1.000 Sprachen.

■ Friends of Jesus e.V. Altenkirchen

Überkonfessionelle christliche Gemeinschaft
Hofstraße 3, 57610 Altenkirchen

Begegnungscafé „friends“ (Hofstr. 3, AK):

Wir sind Donnerstagsvormittag auf dem Wochenmarkt in Altenkirchen (Marktplatz) vertreten. Herzliche Einladung vorbei zu schauen! Unser Café ist zurzeit geschlossen.

Gottesdienst:

Herzliche Einladung zu unserem Gottesdienst am 06.03.2022, 10.30 Uhr. Wir freuen uns, wenn ihr mit dabei seid! Anmeldung für einen Besuch vor Ort oder den Link zum Livestream findet ich auf unserer Homepage unter www.friends-of-jesus.de .

Kontakt:

Bürozeiten: Mo 15.30 – 18 Uhr, Do 16.30 – 18 Uhr,
Tel. 02681/950890 | E-Mail: info@friends-of-jesus.de

■ Evangelisch-Freikirchliche Gemeinde Wölmersen KdöR

Herzliche Einladung zu unseren Gottesdiensten.

Jeden Sonntag um 10 Uhr im Gemeindehaus, Hauptstraße 29 in 57635 Wölmersen. (Ab dem 6. März ist eine Anmeldung für die Gottesdienste nicht mehr nötig.) Wir bieten auch jeden Sonntag ab 10 Uhr einen Livestream des Gottesdienstes an.

Im Anschluss ist er in unserer Mediathek zu finden.

Nähere Infos dazu, sowie weitere Angebote unserer Gemeinde unter: www.efg-woelmersen.de oder telefonisch bei Gemeindeleiter Michael Voigt, Tel. 02681/ 70942

Ansprechpartner für unsere Krabbelgruppe (dienstags um 9.30 Uhr):

Selina Wüsch, 0152/08725256, Lisa Meier, Tel. 0160/97742343

oder E-Mail an selina.wuensch@efg-woelmersen.de

Ansprechpartner für die Royal Ranger:

Claudia Schmidt, claudia.schmidt@efg-woelmersen.de

■ FeG Altenkirchen

(Im Bund Freier evangelischer Gemeinden in Deutschland KdöR)

Koblenzer Straße 4 (2. Stock)

Herzliche Einladung zu unseren Gottesdiensten, jeden Sonntag um 10.30 Uhr.

Informationen und Anmeldung unter www.feg-altenkirchen.de

Pastor: Alex Breitzkreuz alex.breitzkreuz@feg-altenkirchen.de

Tel. 02681-9845404

■ Evangelische freie Gemeinde (EfG) Altenkirchen

Im Hähnchen 19, 57610 Altenkirchen

Unser Gottesdienst findet jeweils sonntags um 10 Uhr im Gemeindehaus und als Livestream statt.

Wir freuen uns, Sie begrüßen zu dürfen. Melden Sie sich bitte unbedingt dazu an, weil nur eine begrenzte Teilnehmerzahl zugelassen

ist (02681/9449940 oder über <https://altenkirchen.church-events.de/>). Ihre Kontaktdaten werden für die Dauer eines Monats aufbewahrt. Es gelten die allgemeinen Abstandsregeln und Hygienevorschriften. Das Tragen eines medizinischen Mund-Nasen-Schutzes ist erforderlich. Weitere Informationen zu regelmäßigen Veranstaltungen der Gemeinde und zum Glauben an Jesus Christus erhalten Sie bei Thomas Held (Gemeindeleiter, Tel. 02681/3340), Nikolaj Lohmann (Pastor, Tel. 0157/88359857), Stefanie Brechlin (Jugendreferentin, Tel. 0157/34638424) und Hans-Günter Schmidt (Stv. Gemeindeleiter, Tel. 02681/2868). Infos und Zugang zum Livestream: www.efg-altenkirchen.de

■ Neupostolische Kirche Gemeinde Altenkirchen

Sonntag, 06.03.2022:

10 Uhr Präsenz-Entschlafenen-Gottesdienst mit Video- und Telefonübertragung

Mittwoch, 09.03.2022:

20 Uhr Präsenz-Gottesdienst mit Video- und Telefonübertragung

Einlass: Nach vorheriger Anmeldung.

Aktuelle Anschrift: Finkenweg 16, Altenkirchen.

Nähere Information: siehe Schaukasten am Kirchentor!

■ Immanuel-Gemeinde Westerwald

Koblenzer-Str. 49, Fluterschen (ehemals Gasthof Koch)

Wir freuen uns, Sie zu unseren Gottesdiensten begrüßen zu dürfen.

Jeden Sonntag um 10.30 Uhr treffen wir uns dazu in Fluterschen. Aufgrund der aktuellen Situation bitten wir um Anmeldung unter a.kliwer@immanuel-westerwald.de.

Weitere Informationen über unsere Gemeinde und alle Veranstaltungen finden Sie unter www.immanuel-westerwald.de

Aus Vereinen und Verbänden

■ Rheuma-Liga öAG Altenkirchen

Funktionstraining



An Rheuma erkrankte Gelenke möglichst nicht bewegen? Keine gute Idee. Das Funktionstraining ist für Menschen mit Rheuma wichtig. Ziel des Trainings ist es, Schmerzen zu lindern, die Beweglichkeit zu erhöhen, Kraft und Ausdauer zu trainieren und die Koordinationsfähigkeit zu stärken. Die Übungen finden unter Anleitung von Physiotherapeuten im warmen Wasser (Wassergymnastik) oder in einem geeigneten Raum (Trockengymnastik) und stets in einer Gruppe statt.

Krankenkassen oder Rentenversicherung übernehmen für einen begrenzten Zeitraum die Finanzierung. Die örtliche Arbeitsgemeinschaft Altenkirchen, mit fünf Wassergymnastik-Gruppen, einer Sitzgymnastik- und einer Bodengymnastik-Gruppe, bietet Betroffenen, die an einer Erkrankung des rheumatischen Formenkreises wie rheumatoide Arthritis, Morbus Bechterew, Fibromyalgie, Arthrose, Gicht und vielem mehr leiden, noch zusätzlich Beratung und Begegnung an. Rheuma-Betroffene kommen mit ihrer Krankheit in der Gesellschaft besser zurecht, der Austausch mit anderen Patienten erhöht die Motivation.

Falls wir Ihr Interesse geweckt haben, melden Sie sich bitte bei: Sylvia Gach, Tel. 02688-683; E-Mail: altenkirchen@rheuma-liga-rip.de

■ Selbsthilfepreis für Hospizverein Altenkirchen

Arbeit der Gruppe findet landesweite Anerkennung

Die Arbeit des Hospizvereins Altenkirchen ist im Rahmen des rheinland-pfälzischen Selbsthilfepreises der Ersatzkassen gewürdigt worden. Gemeinsam mit dem Landesverband Frauenselbsthilfe Krebs aus Neuwied und der Selbsthilfegruppe Aphasie Mainz II teilt man sich den dritten Rang des mit insgesamt 5000 Euro dotierten Preises, den die Ersatzkassen (TK, Barmer, DAK-Gesundheit, KKH, hkk und HEK) alle zwei Jahre für besonderes Engagement vergeben. Die Preisverleihung fand am 26.02.2022 im Rahmen einer Video-Konferenz statt.

Der heimische SPD-Bundestagsabgeordnete Martin Diedenhofen gratulierte den Preisträgern: "Ich freue mich sehr, dass gleich zwei Selbsthilfeeinrichtungen aus meinem Wahlkreis die Jury mit ihrer wertvollen Arbeit überzeugen konnten", heißt es in einer Pressemitteilung.

„Selbstbestimmt leben bis zuletzt“- das ist demnach das erklärte Ziel der Hospizbewegung, und dafür setzten sich die ehrenamtlichen Mitarbeiter des Hospizvereins Altenkirchen mit voller Hingabe ein. Die Unterstützung der schwerstkranken und sterbenden Menschen und ihrer Angehörigen sei auch zu Pandemiezeiten fortgesetzt worden. Beeindruckt habe die Jury, dass die Selbsthilfegruppe nicht nur an diejenigen denke, die sich unmittelbar mit dem eigenen Lebensende auseinandersetzen müssten. Durch das Projekt „Hospiz macht Schule“ helfen sie auch Kindern, frühzeitig einen Zugang zu dem für sie schwer zu begreifenden Thema zu finden, so Diedenhofen weiter.

■ DLRG Ortsgruppe Altenkirchen

Einladung zur Jahreshauptversammlung 2022



Hiermit möchten wir alle Mitglieder der DLRG Ortsgruppe Altenkirchen e.V. zur diesjährigen Jahreshauptversammlung **am Freitag, 29.04.2022**, um 19 Uhr in den „Westerwälder Hof“ in Helmenzen einladen.

Tagesordnung:

1. Begrüßung und Eröffnung durch den 1. Vorsitzenden; 2. Berichte der Vorstandsmitglieder und der Ratseleiter; 3. Bericht der Kassenprüfer; 4. Entlastung des Vorstands; 5. Neuwahlen des Vorstands; 6. Ehrungen; 7. Aktivitäten 2022; 8. Sonstiges
Stimmrecht sind alle Mitglieder, die das 16. Lebensjahr vollendet haben. Auch Eltern und jüngere Mitglieder sind herzlich eingeladen. Wir bitten um möglichst zahlreiches Erscheinen.

Zu beachten sind die zum Zeitpunkt der Jahreshauptversammlung gültigen Hygienemaßnahmen im Zusammenhang mit der Corona-Pandemie sowie die vor Ort geltenden Bestimmungen.

■ SV Leuzbach-Bergenhäuser

Aus der Jahreshauptversammlung



Wie bei vielen Vereinen, konnte auch der SV Leuzbach-Bergenhäuser aufgrund der Corona-Pandemie nur von wenigen Veranstaltungen berichten. Vorsitzender Guido Böing erwähnte als Beispiel das „kleine Schützenfest“ und das Schützenfest in Oberwambach. Positiv konnte er auch berichten, dass die digitale Schießanlage auf dem Luftgewehrstand inzwischen in Betrieb genommen wurde und die Finanzierung über das Leaderprogramm ebenfalls angelaufen ist.

Sport- und Jugendleitung (Christa Griffel und Carina Wessler) konnten von den Trainingsangeboten berichten, aber größere Wettkämpfe konnten leider nicht durchgeführt werden. Beim Kassenbericht wies Kassierer Ulf Flemmer auf die Ausgaben im Bereich der umgebauten Luftgewehr-Schießanlage hin. Die Ausgaben- und Einnahmeseite hielten sich die Waage, so dass er letztendlich von einer gesunden Kassenlage berichten konnte, was von den Kassenprüfer Rosi Euteneuer und Alexander Wessler bestätigt wurde. Bei den turnusmäßig anstehenden Neuwahlen wurden Schriftführer Dirk Euteneuer und die stellvertretende Jugendleiterin Claudia Roth in ihren Ämtern bestätigt.



Foto: Dirk Euteneuer

Der Festausschuss und der Offizierskorps wurden im Block in ihren Ämtern ebenfalls bestätigt, wobei Major und Festausschussvorsitzender Rüdiger Flemmer von zwei Besonderheiten berichten konnte. Im Festausschuss ist Egbert Wagner nach über 36 Jahren Teilnahme ausgeschieden. Im Offizierskorps ist Stefan Müller seit über 20 Jahren Oberleutnant, und aufgrund eines Vorstandsbeschlusses wurde er zum Hauptmann befördert und bekam die entsprechenden Insignien überreicht. Sebastian Greverer wurde zum neuen Fahnenträger gewählt, und Frank Euteneuer übernahm dessen vorherige Position als Leutnant.

Unter Punkt „Verschiedenes“ sprach Guido Böing den Vogelstand an. Dieser ist inzwischen „in die Jahre gekommen“ und muss überholt werden. Zur Finanzierung soll das Konzept des CrowdFundings der Westerwaldbank verwendet werden. Dies wurde vorgestellt und von den anwesenden Mitgliedern als positiv beurteilt. Zusammen mit der Sportleitung erklärte der Vorsitzende auch die geplanten Änderungen im Bereich des Preisschießens. Abschließend berichtete der Festausschussvorsitzende Rüdiger Flemmer über den Planungsstand für das traditionelle Schützenfest zu Pfingsten.

■ Westerwälder Radsportfreunde e.V.

Einladung zur Jahreshauptversammlung



Am **Dienstag, 29. März 2022**, findet um **19.30 Uhr** die Jahreshauptversammlung der Westerwälder Radsportfreunde e.V. im Cafe Hähnershof in Obererbach statt.

Hierzu werden alle Mitglieder recht herzlich eingeladen.

Tagesordnung:

1. Begrüßung durch die 1. Vorsitzende;
2. Bericht des Geschäftsführers;
3. Kassenbericht des Schatzmeisters;
4. Bericht der Kassenprüfer;
5. Entlastung des Vorstands;
6. Wahl eines Versammlungsleiters;
7. Wahl des neuen Vorstands;
8. Wahl eines Kassenprüfers;
9. Wahl der Beisitzer;
10. Verschiedenes

Der Vorstand freut sich über eine rege Teilnahme.

Die Versammlung findet unter den geltenden Corona-Bestimmungen statt.

■ VdK Ortsverband Flammersfeld/Mehren



Frühlingsfrühstück am 10. April

Der VdK Ortsverband Flammersfeld/Mehren lädt seine Mitglieder mit Partner:in herzlich ein zu einem Frühlingsfrühstück ins Bürgerhaus in Flammersfeld.

Termin: Sonntag 10. April 2022, 10 Uhr

Anmeldung **bis spätestens: 25. März 2022** bei Therese Fiedler, Tel. 02685/213.

Bitte beachten: Es gelten die zu diesem Termin aktuellen Corona-Verordnungen.

■ Westerwaldverein Fluterschen e.V.



... lädt Jung und Alt ein zur nächsten **Halbtagswanderung** im Jahre 2022 unter dem Motto „Romantisches Fachwerk“ ein. Treffpunkt **am 09.03.2022, 14 Uhr**, 57632 Flammersfeld, Parkplatz am Bürgerhaus. Streckenführung: Flammersfeld, Tierpark, Eichen, Rott, Belkertshof, Kaffroth, Ahlbach und zurück zum Ausgangspunkt. mittel; 8,2 km; keine Einkehr. Nähere Information und Anmeldung unter Tel. 02681/3261.

■ MGV Horhausen e.V. ist offen für Neue(s)



Karnevalistische Chorprobe:

Der MGV Horhausen e. V. hat mit seiner Chorprobe am Veilchendienstag genau das durchgezogen, was schon im Namen steckt: eine fröhliche Gemeinschaftsprobe aller drei Chöre mit köllschen Klassikern wie „Mer losse dr Dom in Kölle“, „Drink

doch eine met“, Berlinern und schäumenden Getränken.

Warum der MGV diese Lieder fast noch auswendig schmettern konnte? Weil das „Kölle-Konzert“ zwar zehn Jahre her ist, die Stücke aber mit großem Engagement und großer Freude am Gesang geprobt worden waren.

Das hält dann eben lange vor! Die mitgebrachten Pappnasen und Kostüme waren dann doch jüngeren Datums, als das Konzert und brachten einen frischen Wind ins Vereinsheim des MGV, dem Kaplan-Dasbach-Haus in Horhausen. Und wie geht's nun weiter in dem noch jungen Jahr

Weitermachen mit gern gesungenen, aber „ollen Kamellen“, um im karnevalistischen Bild zu bleiben?

Sicher nicht, denn auch dieses Jahr - im Jubiläumsjahr zum 50. Geburtstag des MGV - steht ein neues Konzert an, für das es zu üben gilt. Und genau das macht der MGV nun auch wieder, denn die Proben haben zum Jahresanfang begonnen. Der aktuell sehr bekannte Musikfilm „The greatest Showman“ liefert allein gleich zwei schöne Stücke, der „Wellermann“ findet jetzt seinen Platz im Repertoire des Männerchors und auch der Frauenchor übt u. a. mit „Here I am, Lord“ ein ausgesprochen melodisches und eingängiges Stück. So viel neues Notenmaterial macht sicherlich nicht nur den aktiven Mitgliedern des MGV Spaß beim Proben, sondern auch anderen, die gerne singen und Gemeinschaft erleben. Der MGV lädt daher Neugierige herzlich ein, in einer Probe vorbeizuschauen. Der Vereinsvorsitzende Michael Andresen freut sich über Interessierte, die ihn per Tel. (02687 927049) oder MGV-Horhausen@ok.de erreichen. In seinem Jubiläumsjahr belohnt der MGV den Mut zur Chormitgliedschaft mit einem Sänger-Erste-Hilfe-Kit.

■ SG Eichelhardt/Niedererbach

Ehemalige Aktive möchten sich im Oktober 2022 treffen

In diesem Jahr wiederholt sich das Gründungsjahr der erfolgreichen Spielgemeinschaft zwischen Eichelhardt und Niedererbach zum 50. Mal.

Im Jahre 1972 beschlossen die beiden eigenständigen Vereine auf Drängen vieler aktiven Fußballer, die sportlichen Aktivitäten zu bündeln. Nach 30 Jahren trennten sich die Wege der beiden Vereine im

Jahr 2002. Eichelhardt bildet seitdem eine SG mit dem FC Kropbacher Schweiz Bruchertseifen und Niederbach mit der SG Niederhausen.

In den vergangenen Jahren wurde bei den damaligen Aktiven der Wunsch eines Wiedersehens immer lauter, und man dachte über eine Erinnerungsveranstaltung an 30 Jahre SG Eichelhardt/Niedererbach nach.

Nun haben sich einige „Ehemalige“ getroffen, um eine Veranstaltung zu organisieren.

Am **15. Oktober 2022** soll ab 16 Uhr im und am Sportheim in Eichelhardt ein Treffen stattfinden.

Leider können die Kontaktdaten der damals aktiven Spieler, Trainer und Betreuer nicht mehr alle recherchiert werden, und die Organisatoren brauchen die Unterstützung aller Beteiligten.

Die Bitte der Organisatoren richtet sich an alle ehemaligen SG-Sportler (Spieler, Trainer, Betreuer):

Wenn Interesse an der Veranstaltung am 15.10.2022 besteht, **meldet euch bitte mit euren Kontaktdaten** bei dem unten genannten Organisationsteam telefonisch oder per Mail:

- Friedhelm Höller, Tel. 02681 4359, fhoeller@t-online.de

- Herbert Brandenburger, Tel. 02681 6656,

club-reisen-brandenburger@t-online.de

- Wolfgang Hörter, Tel. 02681 7248, wolfgang.hoerter@web.de

■ Wir in Wannmisch e.V.

Einladung zur Jahreshauptversammlung



Der Verein „Wir in Wannmisch e.V.“ lädt zur Jahreshauptversammlung **am Freitag, 11.03.2022**, um 19 Uhr ins Gerätehaus ein.

Tagesordnung:

1. Begrüßung durch die 1. Vorsitzende;
 2. Jahresbericht der 1. Schriftführerin;
 3. Kassenbericht der 1. Kassiererin;
 4. Entlastung des Vorstands;
 5. Wahl eines Wahlleiters;
 6. Neuwahlen des Vorstands;
 7. Neuwahlen Kassenprüfer;
 8. Satzungsänderung von § 11 „Beratung und Beschlussfassung des Vorstands“;
 9. Verschiedenes
- Wir freuen uns auf eine rege Teilnahme.

■ Förderverein der Freiwilligen Feuerwehr Pleckhausen e.V.

Einladung zur Jahreshauptversammlung

... am **18. März 2022** um 19 Uhr in Pleckhausen im Feuerwehrhaus.

Tagesordnung:

1. Begrüßung durch den Vorsitzenden;
 2. Bericht des Wehrführers;
 3. Bericht des Kassierers;
 4. Bericht der Kassenprüfer;
 5. Entlastung des Vorstands;
 6. Verschiedenes
- Hinweis: Die Jahresversammlung findet unter den geltenden Corona-Regelungen statt.

■ VdK Ortsverband Weyerbusch



Ortsverbandstag am 26. März

Am Samstag, 26.03.2022, findet unser Ortsverbandstag um 16 Uhr im Hotel-Restaurant „Im Heisterholz“ in Hemmelzen statt.

Es finden Vorstandswahlen statt, das heißt, der gesamte Vorstand wird gewählt und zwei Kassenprüfer. Schön wäre, wenn möglichst viele Mitglieder anwesend wären.

Wer Interesse hat, im Vorstand mitzuarbeiten, kann sich gerne melden.

Tagesordnung:

1. Eröffnung und Begrüßung;
 2. Bericht des Kassenverwalters;
 3. Bericht der Kassenprüfer und Entlastung des Vorstands und der Kassenverwalter;
 4. Grußwort des Kreisverbandsvorsitzenden Erhard Lichtenthäler;
 5. Vorstandswahlen des Ortsverbandes - Wahlleiter E. Lichtenthäler;
 6. Wahl der Kassenprüfer;
 7. Ehrungen langjähriger Mitglieder;
 8. Verschiedenes
- Gemeinsam werden wir zu Abend essen.

■ Haus & Grund Kreis Altenkirchen

Mitgliederversammlung am 22. April 2022

Die Mitgliederversammlung 2022 des Haus- und Grundeigentümergebietes im Kreise Altenkirchen und Westerwaldkreis e.V. findet statt am Freitag, 22. April 2022, **18 Uhr in der Stadthalle Betzdorf**. Wir laden herzlich zur Teilnahme ein. Die Veranstaltung findet unter Beachtung der Vorgaben der CoBeLVO statt.

Tagesordnung:

1. Eröffnung und Begrüßung durch den Vorsitzenden;
2. Genehmigung der Tagesordnung;
3. **Informationsversammlung** mit den Schwerpunktthemen: **Aktuelles Mietrecht**: Worauf Eigentümer und Vermieter 2022 achten müssen! Folgen der neuen Ampel-Regelung im Bund für Eigentümer und Vermieter. Die praktische Umsetzung bei der **Reform der Grundsteuer**. Es informiert: **Rechtsanwalt Ralf Schönfeld**, Fachanwalt für Steuerrecht, Verbandsdirektor von Haus & Grund Rheinland-Pfalz Anschließend Aussprache über das Referat.

Vereinsinterna:

4. Berichte des Kassierers, des Geschäftsführers, des Vorsitzenden;
5. Aussprache über die Berichte; 6. Bericht der Kassenprüfer und Entlastung des Vorstands; 7. Wahlen zum Vorstand und Beirat;
8. Wahl von zwei Kassenprüfern; 9. Novellierung von § 8 Abs. 1 der Vereinssatzung (Vorstand i.S.v. § 26 BGB); 10. Schlusswort des Vorsitzenden

Nutzen Sie die Informationsmöglichkeit aus erster Hand, und zeigen Sie durch eine rege Teilnahme Ihre Verbundenheit mit dem Verein.
www.hausundgrund-ak-ww.de, Tel. 02743-4982

Wissenswertes

■ **Betrug an der Haustür**
evm warnt vor falschen Behauptungen –
Datenmissbrauch als Ziel

Koblenz. Die Energieversorgung Mittelrhein (evm) erhält seit Kurzem vermehrt Beschwerden über Personen, die sich an der Haustür als Mitarbeitende des Unternehmens ausgeben, um Zugang zum Zähler oder zu Unterlagen zu bekommen. Aufgefallen sind diese Betrugsversuche zum Beispiel in Waldesch und Bad Neuenahr-Ahrweiler. „Die Personen behaupten zum Beispiel, die evm stelle auf Ökostrom um und sie müssten alle alten Rechnungen sehen, um einen guten neuen Tarif auswählen zu können“, so evm-Pressesprecher Marcelo Peerenboom. „Das ist eine dreiste Lüge. Zum einen versorgen wir Privathaushalte seit 2014 ausschließlich mit Ökostrom, zum anderen schicken wir niemanden herum, um alte Rechnungen zu kontrollieren.“ Die Daten, die die Betrüger sammeln, versetzen sie in die Lage, einen sogenannten Lieferantenwechsel anzustoßen.

Ein anderer Vorwand wird derzeit in Bad Neuenahr-Ahrweiler genutzt. Hier wird behauptet, im Auftrag der evm unterwegs zu sein, um die Zählernummer zu überprüfen. „Auch das stimmt nicht. Zwar überprüfen Kollegen die Netzanschlüsse, die nach der Flut wieder in Betrieb genommen wurden. Aber ihnen geht es nicht um die Zählernummer“, so Peerenboom. Die evm bittet alle Menschen in der Region, vorsichtig zu sein und immer zu überprüfen, ob die Person, die vor ihnen steht, wirklich von der evm kommt. Das geht über den Dienstausweis, den alle Mitarbeiter und Mitarbeiterinnen des Unternehmens mit sich führen. Oder indem die Identität beim evm-Kundenservice unter 0261 402-11111 verifiziert wird. „In jedem Fall sollten Betroffene nicht einfach sensible Daten, wie die Zählernummer, Namen oder Bankverbindung rausgeben, ohne dass sie sich sicher sind, wer dort vor ihnen steht. Das gilt übrigens auch am Telefon“, erklärt der Pressesprecher. Vor Betrugsversuchen am Telefon hatte die evm bereits in den vergangenen Tagen gewarnt.

Mit einer Danksagung stellen Sie sicher,
niemanden zu vergessen.

*Wir wollen nicht trauern,
dass wir Dich verloren,
sondern dankbar sein,
dass wir Dich gehabt haben.*

Traurig geben wir unsere
Mutter, Schwiegermutter und Oma
zurück in Gottes Hand.

Elena Gluchow

* 16. Oktober 1951 † 15. Februar 2022

In liebevoller Erinnerung
Oleg, Michael und Igor mit Familien

57638 Neitersen, Buchenweg 9

Die Trauerfeier fand auf dem Friedhof in Altenkirchen statt.

Erika Moritz

geb. Friebe

* 15. 6. 1941 † 6. 2. 2022

Herzlichen Dank

sagen wir allen, die sich in der
Stunde des Abschieds von unserer
lieben Verstorbenen mit uns
verbunden fühlten und ihre
Anteilnahme auf vielfältige Weise
zum Ausdruck brachten.

**Stefan und Gudrun
Mario und Manuela**

Mehren, im März 2022

Es wird aussehen, als wäre ich tot,
und das wird nicht wahr sein ...
Und wenn du dich getröstet hast,
wirst du froh sein, mich gekannt zu haben.
Du wirst Lust haben, mit mir zu lachen.
Und du wirst manchmal dein Fenster öffnen,
gerade so zum Vergnügen...
Und deine Freunde werden sehr erstaunt sein,
wenn sie sehen, dass du den Himmel anblickst
und lachst.

Antoine de Saint-Exupéry

Statt Karten!

*Wir sind so lang gegangen durch Glück und auch durch Leid,
was wir auch angefangen, wir waren stets zu zweit,
doch nun heißt es Abschied nehmen und mir wird so bang,
jeder muss alleine gehen seinen letzten Gang.*

Traurig, aber erfüllt von Dankbarkeit für alles was
er uns war und was er für uns getan hat,
nehmen wir in Liebe Abschied von

Ottmar Nägelkrämer

* 18.6.1940 † 17.2.2022

Wir werden Dich sehr vermissen:

**Deine Waltraud
Reiner und Ellen
Silke und Marc mit Nils und Finn
Jan und Katja
Laura und Peet mit Kasper**

57632 Seelbach, Schulstraße 18

Die Beerdigung fand im engsten Familienkreis
auf dem Friedhof in Flammersfeld statt.

Was bleibt sind Liebe, Dankbarkeit
und die Erinnerung an viele schöne Jahre



Richard Karmann

31. Juli 1932 25. Januar 2022

Herzlichen Dank sagen wir allen, die sich in vielfältiger Weise mit
uns verbunden fühlten und ihre Anteilnahme bekundeten.

Elfriede Marenbach
Claudia Karmann
Chanah Karmann-Lente und Familie

Eichelhardt, im Februar 2022

**Wichtige Information für unsere
Leser und Interessenten.**



**Mitteilungsblatt der
VG Altenkirchen-Flammersfeld.**

Anzeigen-Annahmeschluss

beim Verlag Montag, 9.00 Uhr
bei Feiertagsvorverlegung einen Werktag früher

**Redaktions-Annahmeschluss
bei der Verwaltung**

Donnerstag, 18.00 Uhr
bei Feiertagsvorverlegung einen Werktag früher

Privat- und Familienanzeigen nimmt entgegen:

Anneliese Tabak & Schreibwaren Weyerbusch
Wolfgang Scharenberg
Kölner Str. 3, 57635 Weyerbusch
Telefon: 02686 9875087, Fax: 02686 9875088

Tabak - Zeitschriften - Lotto
Carmen Stangier
Marktstraße 11, Altenkirchen, Telefon: 02681 5321

Sie erreichen uns:

Montag bis Donnerstag 8.00 Uhr bis 17.00 Uhr
Freitag 8.00 Uhr bis 15.45 Uhr

Telefon-Verzeichnis: 02624 911-

Anzeigenannahme Familienanzeigen	Tel. 110
Annahme private Kleinanzeigen	Tel. 111
Rechnungserstellung	Tel. 211
Redaktionelle Beiträge	Tel. 191
Zustellung	Tel. 143

E-Mail-Verzeichnis

Anzeigenannahme anzeigen@wittich-hoehr.de	Redaktion mitteilungsblatt@vg-ak-ff.de
Rechnungswesen buchhaltung@wittich-hoehr.de	Zustellung zustellung@wittich-hoehr.de

**Ihre Ansprechpartner für
Geschäftsanzeigen und Prospektwerbung**



Henry Kleinke
Medienberater
Mobil 0171 4960181
h.kleinke@wittich-hoehr.de



Ludwig Sturm
Verkaufssendienst
Tel. 02624 911-244
l.sturm@wittich-hoehr.de

Alle Infos zum Mitteilungsblatt der VG Altenkirchen-Flammersfeld
unter archiv.wittich.de/401

LINUS WITTICH Medien KG - Rheinstraße 41, 56203 Höhr-Grenzhausen

„Dem Leben einen würdigen Abschluss geben.“

CHRISTOPH Müller
IHR WESTERWÄLDER BESTATTUNGSHAUS

Bergstr. 13 | 57629 Atzeln | Tel. 02662 / 3806 | www.bestattung-mueller.de

„Du bist nicht mehr da, wo Du warst,
aber Du bist überall, wo wir sind.“

Freddy Enders

* 08. Februar 1960 † 23. Februar 2022

In Liebe und Dankbarkeit.

Lucy mit Nils Enders
Sascha und Nadine Schoenauer mit Laura, Nala,
Ben und Ella
Dennis und Anne Enders mit Nele

Die Trauerfeier mit anschließender Urnenbeisetzung
findet im engsten Familienkreis im Ruhewald Steimel statt.

Werlenbach, im März 2022

LINUS WITTICH
Lokal informiert. Druck. Internet. Mobil.

Auch in der Zeit der Trauer

sind wir für Sie da.



Anzeige online aufgeben
anzeigen.wittich.de

Gerne auch telefonisch unter Tel. 02624 911-0

Eine Veröffentlichung der WITTICH Medien KG Foto: fotolia.com / xxknightwolf

10. Woche. Gültig ab 07.03.2022

13 Jahre REWE Cup! Mit jedem Artikel kannst du helfen!

Vom 07. bis 12. März 2022 wird von jedem
gekauften Artikel, der unten beworben
wird, 1 € gespendet.

Der Erlös geht zu Gunsten der Freunde
der Kinderkrebshilfe Gieleroth.



- Täglich von 11 bis 16 Uhr Verkauf von Kuchen zum mitnehmen.
- Der Erlös des Kuchenverkaufs wird komplett gespendet.



REWE
Dein Markt

1 Artikel sind nicht ständig im Sortiment. In fast allen Märkten erhältlich. Abbildung beispielhaft.



Obsteimer
gefüllt mit frischen
Früchten der Saison,
je Eimer

Aktionspreis
6,00



Costa Rica:
Ananas
Extra Sweet
Kl. II,
je St.

Aktionspreis
2,50



Großer Blumensonderverkauf

Orchideen¹
»Phalaenopsis«,
2 Rispen,
je St.

Aktionspreis
6,00



Metzgerei Kurt Jung
Freilingen:
Fleischwurst-Ring
je Ring

Aktionspreis
7,00



**Hachenburger
Pils**
je 20 x 0,5/24 x
0,33-l-Fl.-Kasten
(1 l = 1.19/1.50)
zzgl. 3.10/3.42 Pfand

Aktionspreis
11,85



**Funny-frisch
Chipsfrisch**
Ungarisch oder
Peperoni,
je 3 x 175-g-Btl.
(1 kg = 5.71)
Einzelpreis 1.69 € je
175-g-Btl.
(100 g = 0.97)

**3
PACKUNGEN**
Aktionspreis
3,00



**Marken
Qualität**
Bauho Wittenberg

**Metten
Dicke Sauerländer
Bockwurst**
5 Stück,
400-g-Abtropfgew.,
je 2 x 845-g-Dose
(1 kg = 6.88)
Einzelpreis 3.49 € je
845-g-Dose
(1 kg = 8.73)

**2
DOSEN**
Aktionspreis
5,50



Nutella
Einzelpreis 3.99 €
je 825-g-Glas
(100 g = 0.48)
je 2 x 825-g-Glas
(1 kg = 3.33)

**2
GLÄSER**
Aktionspreis
5,50



**Wäller
Westerwälder
Nudelspezialitäten**
versch. Ausformungen,
je 3 x 500-g-Pckg.
(1 kg = 4.98)
Einzelpreis 2.49 € je
500-g-Pckg.
(1 kg = 4.98)

**3
PACKUNGEN**
Aktionspreis
6,00

Druckfehler vorbehalten. Abgabe nur in haushaltsüblichen Mengen. Aktionspreise sind zeitlich begrenzt. Verkauf nur solange der Vorrat reicht. Unser Unternehmen ist Bio-zertifiziert durch DE-ÖKO-006.

REWE Markt GmbH, Domstr. 20 in 50668 Köln, Namen und Anschrift der Partnermärkte findest du unter www.rewe.de oder der Telefonnummer 0221 - 177 397 77.

Koblenzer Str. 38 • 57627 Hachenburg
Für dich geöffnet: Montag – Samstag von 7 bis 21 Uhr



Die REWE-App
Alle Angebote
immer dabei.

rewe.de



„DIE KLEINEN“ IN IHRER REGION

genial regional

kleinanzeigen-regional

KFZ-MARKT

€ **Auto-Export ges. Zahle über** Wert. Kaufe alle Kfz, Diesel/Ben. + Motorsch. Tel.: 0261/20829883

Wir kaufen Wohnmobile + Wohnwagen. Tel.: 03944/36160 www.wm-aw.de (Fa.)

VW Polo 9N, Bj. 2002, 2. Hd., 208.800 km, nächster TÜV 10/22, TÜV 10/20 ohne Mängel! VB 1.100 €. Tel.: 02684/1036 abends

Z.E Autoexport, wir kaufen Autos aller Art, in jd. Zustand, Barzhlg. & ser. Abwickl.. Tel.: 0151/29012954, 0261/39023357

Ankauf v. allen Gebrauchtsw., auch m. Motorschaden, viele km, o. TÜV, kaufe a. Vespa. Tel.: 06430/929396, Hahnstätt. o. 0177/8087371 KFZ H&S

Achtung Höchstpreise! Kaufe Pkw, Lkw, Baumaschinen und Traktoren in jedem Zustand, sof. Bargeld. Auto-Export Schröder, Bruchweg 37, 56242 Selters, Tel.: 02626/1341, 0178/6269000

ABHOLUNG VON ALTAUTOS
www.SCHROTT-KFZ.DE
UWE SICHELSCHMIDT
ERSATZTEILVERKAUF
AUTOTEILE-WESTERWALD@WEB.DE
TEL. 0171/2118819

Top Opel Corsa D Automatik „Innovation“ aus 2. Hd., 5-trg., 74 kW, grüne Plak. (Benz.), Bj. 2012, TÜV neu, orig. 89 Tkm, alle Insp., Klima, Navi, Temp., Stereo, ZV, eFH, Panoramadach, ABS, Alu, M+S, graumet., neu neu! 6.980 €. KFZ Sutorius, Tel.: 0171/3114259

Top Peugeot 107 Kleinwagen, 50 kW, grüne Plak., Bj. 2006, TÜV neu, 162 Tkm, alle Insp., Stereo, gelb, gepfl. Fzg., 1.850 €. KFZ Sutorius, Tel.: 0171/3114259

Top VW Golf Plus „Trendline“, 75 kW, grüne Plak., Benz., Bj. 2006, TÜV 3/2023, 168 Tkm, alle Insp., Klima, ABS, ESP, ZV, eFH, Stereo, 8-fach ber., silb.-met., top gepfl., 3.800 €. KFZ Sutorius, Tel.: 0171/3114259

Achtung! Top Golf VII TDI DPF „Trendline“ aus 1. Hd., Lim. 3-trg., 81 kW, Euro 6 (Diesel), Mod. 2017 (10/2016), TÜV 10/23, orig. 125 Tkm, scheckh.-gepfl., Klima, AHK, Parktr., Sitzhg., eFH, ZV, ABS, ESP, Alu, M+S, Stereo, silb.-met., wie neu! 11.600 €. KFZ Sutorius, Tel.: 0171/3114259

IMMOBILIENMARKT

Suchen für unsere Seniorenprojekte Grundstücke, Gaststätten, Pensionen, Hotels und ähnliches! Dr. Schmidt-Bovendeert Immobilien Telefon 02661-1336

Schnell entschlossener solider Kaufinteressent sucht Mehrfamilienhaus oder Wohn- und Geschäftshaus bis 1, 5 Mio. €! Dr. Schmidt-Bovendeert Immobilien Telefon 02661-1336

Mehr Grün und mehr Platz als in der Stadt! Familie mit 2 Kindern sucht ein Haus auf dem Land bis 450.000,- €! Dr. Schmidt-Bovendeert Immobilien Telefon 02661- 1336

Suche Baugrundstücke / Bitte alles Anbieten / LUXHAUS. Tel.: 0160/2253272

Suche zum Kauf Landwirtschaftsfl., Acker-/Bauland, Wald, Weiden, Brache, jede Größe anbieten. Tel.: 02684/956527

LW-FLYERDRUCK.DE

... dringend gesucht !!! erschlossene Baugrundstücke, Bungalows, Ein-/Zweifamilienhäuser, Bauernhäuser und ETWs in allen Preislagen. Bei der Erstellung des Energieausweises sind wir Ihnen gerne behilflich. BUCK IMMOBILIEN GMBH, Tel.: 02661/63367 - info@immobilien-buck.de

SONSTIGES

Ihre mobile Fußpflege kommt zu Ihnen nach Hause. Terminvereinbarung unter Tel.: 0151/11689887

Kaufe: Pelze, Orienttepp., Ölgem., Schmuck, Uhren, Porzell., Zinn, Kristall, Münzen, Instrumente, Schreib- und Nähmasch., Tel.: 0162/8971806 o. 02151/7806624

Glückshaar: Wir sind in Ihrer Region für Sie als mobiler Friseur verfügbar. Einfach anrufen und einen Termin mit uns vereinbaren! Tel.: 0151/11690310, 0151/11690301, 0151/11689043, 0151/11690084

Bitte beachten Sie beim Ausfüllen dieses Bestellscheins, dass hinter jedem Wort und hinter jedem Satzzeichen ein Kästchen als Zwischenraum freibleiben muss. Kürzungen behält sich der Verlag vor. Annahmeschluss ist jeweils 13.00 Uhr des angegebenen Wochentages.

Bis 10 mm Anzeigehöhe

9,50 €
inkl. MwSt.

Jede weitere Zeile zusätzlich

2,50 €
inkl. MwSt.

Rubrik gilt nur für Kleinanzeigen. **Nicht für Familienanzeigen** (z.B. Danksagungen, Grüße usw.).

Hiermit bestelle ich unter Zugrundelegung der geltenden AGB, anzusehen www.wittich.de, in der Ausgabe **Altankirchen** die obige Kleinanzeige (AS = Montag – bei Vorverlegung durch Feiertage 1 Tag früher).

Jede weitere Ausgabe zum halben Preis:

- Hamm (AS Mo.)
- Wissen (AS Mo.)
- Puderbach (AS Fr. der Vorw.)
- Gebhardshain (AS Mo.)
- Betzdorf (AS Mo.)
- Hachenburg (AS Di.)
- Flammersfeld (AS Mo.)

Zusätzliche Optionen:

- Rahmen 3,00 € pro Ausgabe
- Farbe 3,00 € pro Ausgabe
- Chiffre 10,00 € bei Zusendung

magenta gelb cyan



SEPA-Lastschrift-Mandat Gläubiger-ID: DE2301200000066873

Ich/wir ermächtige/n die LINUS WITTICH Medien KG, eine einmalige Zahlung in Höhe des aus obigem Auftrag resultierenden Gesamtbetrags von meinem/ unserem Konto mittels Lastschrift einzuziehen. Zugleich weise ich mein/weisen wir unser Kreditinstitut an, die von LINUS WITTICH Medien KG auf mein/ unser Konto gezogene Lastschrift einzulösen. Die Mandatsreferenz wird separat mitgeteilt.

Hinweis: Ich kann/wir können innerhalb von acht Wochen, beginnend mit dem Belastungsdatum, die Erstattung des belasteten Betrages verlangen. Es gelten dabei die mit meinem/ unserem Kreditinstitut vereinbarten Bedingungen.

Ihre hiermit übermittelten Daten werden nur zur Erfüllung des Auftrages verwendet und gem. den gesetzlichen Vorschriften gespeichert. Ihre Anzeige ist auch über den Erscheinungstag hinaus in unserem Online-Portal zu finden.

Name/Vorname: _____ Straße/Nr: _____ PLZ/Ort: _____

Datum/Unterschrift: _____ Telefon: _____ Kreditinstitut: _____

Rechnung per Mail an: _____ IBAN: DE [] [] [] [] [] [] [] [] [] [] [] [] [] [] [] []

Coupon senden an: **LINUS WITTICH Medien KG** - Postfach 1451, 56195 Höhr-Grenzhausen oder per Fax: 02624/911 - 115





Pflasterreinigung Huppertz,
Hauptstraße 169, 57587 Birken
Honigsessen.
www.pflasterreinigung-huppertz.de
Besichtigungstermin vereinbaren u.
Angebot sichern. Professionelle
Steinreinigung ohne versteckte
Kosten! Tel.: 01511/1777748

Wohnungsentrümpelung/Haushaltsauflösung/Abriß/Entsorgung.
Tel.: 0151/20261473

VERMIETUNG

EG-Whg. in sehr schöner Lage,
rd. 70 qm, 2 ZKB, Balk., Stpl., ab
1.4.22 in 57632 Eichen, an ruh.
Pers. ohne Haustiere, zu verm.,
KM 350 €, NK 170 €, 2 MM KT.
Tel.: 02685/7757

Kroppach, DG-Whg., 65 qm, 3
ZKB, schöne Sicht, ruh. Lage,
k.Tiere, NR, Kabel-TV, 1 Pers., KM
320 € + KT. Tel.: 02689/3585

Haushaltsauflösungen,
Entrümpelungen, Abriss, Bauabfall-
Entsorgung. Tel.: 0151/41230503

Oberdreis, DGW, 60 qm, Balk.,
Miete VB, KT. Tel.: 02684/1729

STELLENMARKT

Suche Pflegehelfer u.
Haushaltshilfen für zu Hause,
Führerschein nötig, Auto wird
gestellt, guter Verdienst, Arbeitszeiten
variabel. Bitte melden Tel.:
02626/9248743

Hilfe für Rasenmähen und leichte
Gartenarbeit nach Rodenbach/
Udert gesucht. Tel.: 02684/8729

Wir suchen ab sofort eine
Reinigungskraft für unsere Büro- u.
Sanitäräume auf Minijob-Basis, 4-
5 Std/Woche. Bewerbung telefo-
nisch o. per Mail: Mon-Tec Refractory
GmbH. Tel.: 02686/9884155,
info@mon-tec-refractory.de

Haushaltshilfe / Pflegehilfe für
Privathaushalt in Gieleroth gesucht,
3x in der Woche für je 2 - 3 Std.
Tel.: 02681/6151

GLOCKENSPIITZE
SPORT- UND SEMINARHOTEL

Housekeeping / Reinigungskraft
gesucht. Das Hotel Glockenspitze
in Altenkirchen sucht ab sofort eine
Reinigungskraft im Bereich House-
keeping. Die Arbeit findet im Früh-
dienst und in Teilzeit statt. Wir
freuen uns auf Ihren Kontakt unter
Tel.: 02681/80050 oder an
jobs@glockenspitze.de oder direkt
vor Ort: Hotel Glockenspitze, Im
Sportzentrum 2, in 57610 Altenkir-
chen.

kleinanzeigen-regional

LINUS WITTICH
Lokal informiert. Druck. Internet. Mobil.

Wir suchen ab sofort
Mobile Zeitungszusteller m/w/d
auf 450-€-Basis oder in Teilzeit 24-30 Std/Woche

Wir sind ein erfolgreiches und expandierendes Unternehmen im Verlagswesen und geben wöchentlich 69 Mitteilungsblätter für Verbandsgemeinden in Rheinland-Pfalz und Gemeinden in Hessen sowie verschiedene Sonderpublikationen heraus.

Ihre Aufgaben:

- ✓ Arbeitszeit Dienstag bis Freitag
- ✓ Zustellung unserer Zeitungen in wechselnden Gebieten
- ✓ Übernahme von Urlaubs- und Krankheitsvertretungen

Ihr Profil:

- ✓ Sie haben Freude an einer Tätigkeit an der frischen Luft
- ✓ Sie sind körperlich fit und haben ein gepflegtes Äußeres
- ✓ PKW-Führerschein (B bzw. Klasse 3)

Wir bieten:

- ✓ Eine engagierte Personalbetreuung
- ✓ Gründliche Einarbeitung
- ✓ Sicheres und leistungsgerechtes Einkommen

Bitte richten Sie Ihre schriftliche Bewerbung
per Mail oder Post an:

vertrieb@wittich-hoehr.de
oder per WhatsApp **0171 6474125**

LINUS WITTICH Medien KG

Rheinstr. 41, 56203 Höhr-Grenzhausen, z. Hd. Andreas Knopp

Wir stellen Sie ein als
Zeitungszusteller (m/w/d)

im Rahmen eines Minijobs.

Mitteilungsblatt
der Verbandsgemeinde
Altenkirchen-Flammersfeld
im Raiffeisenland

Wir suchen zuverlässige Schüler, Rentner, Hausfrauen oder Berufstätige für nachfolgende(n) Bezirk(e):

Bachenberg
Isert
Oberirsen

Wir liefern Ihnen die Zeitungen bis an die Haustür.

Bewerben Sie sich mit folgenden Angaben unter:

- ✓ Name, Vorname
- ✓ Geburtsdatum
- ✓ Straße, Hausnummer
- ✓ Postleitzahl, Ort
- ✓ Telefon (Festnetz und Mobil)
- ✓ E-Mail-Adresse
- ✓ Ref.-Nr.



Zur Bewerbung

Füllen Sie einfach und bequem das Bewerbungsformular auf unserer Homepage aus: zusteller.wittich-hoehr.de schicken uns eine E-Mail: vertrieb@wittich-hoehr.de oder rufen Sie uns an: **Telefon 02624 911-222**

Raiffeisen-Energie

IHR PARTNER MIT ENERGIE
Für Privat & Gewerbe

HEIZÖL & DIESEL
gebührenfrei bestellen:
0800 1013737
oder 24 h unter: www.rwz.de/heizoelpreise

» Familienanzeigen

Am Sonntag, den 6. März 2022

werde ich *90 Jahre* alt.

Aufgrund der aktuellen Situation sowie aus gesundheitlichen Gründen werde ich meinen Geburtstag nicht feiern und bitte höflichst, von persönlichen Gratulationen abzusehen.



Forstmehren, im März 2022

Alfred Weingarten

BEILAGENHINWEIS

Dieser Ausgabe liegt eine Beilage der Firma Mostafa, Majed bei.

Dieser Ausgabe liegt eine Beilage der Firma Vorteil Center bei.

Dieser Ausgabe liegt eine Beilage der Firma Schneider GmbH, Gerüstbau bei.

Einem Teil dieser Ausgabe liegt eine Beilage der Firma Löwen Apotheke bei.

Einem Teil dieser Ausgabe liegt eine Beilage der Firma Mies GmbH & Co.KG, Friedrich bei.

Einem Teil dieser Ausgabe liegt eine Beilage der Firma Altenkirchener Autozentrale bei.

Wir bitten unsere Leser um Beachtung.

WITTICH MEDIEN **LINUS WITTICH**
Lokal informiert. Druck. Internet. Mobil.

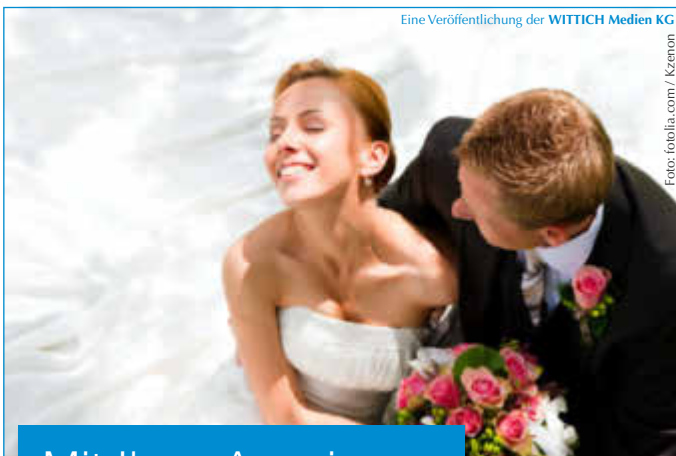

Eine Veröffentlichung der WITTICH Medien KG

Foto: fotolia.com / Kzenon

Mit Ihrer Anzeige ...

allen zeigen, dass Sie

sich jetzt trauen.

Anzeige online aufgeben

anzeigen.wittich.de

Gerne auch telefonisch unter Tel. 02624 9110

WOHNEN
IN IHRER REGION



Wir suchen dringend

- **Einfamilienhäuser, Reihenhäuser und Doppelhaushälften**
- **Mehrfamilienhäuser** (auch mit Gewerbeanteil)
- **Grundstücke** (auch projektiert oder Grünland)
- **Gewerbeobjekte** (Grundstücke, Hallen, Hotels, Gaststätten, Büroflächen)

für vorgemerkte, geprüfte Kunden im gesamten Erscheinungsgebiet!

REGIONAL FOKUSSIERT + ÜBERREGIONAL TÄTIG

Kostenloser Energieausweis

Bei Beauftragung unserer Immobilien-Experten mit dem Verkauf Ihrer Immobilie **bis zum 15.03.2022** übernehmen wir für Sie die Erstellungskosten eines qualifizierten, gesetzlich vorgeschriebenen Energieausweises! **Jetzt anrufen und Vorteile sichern!**

Solides und gepflegtes Ein-/Zweifamilienhaus mit großer Garage und Garten! Nähe Westerburg! Wfl. ca. 180 m², Grundstück ca. 684 m², Baujahr: 1930, Energieausweis ist in Bearbeitung. **KP 235.000,- €**



NEU

Jetzt online berechnen unter:

www.dr-schmidt-bovendeert.de/immobilienbewertung
Telefon: **02661-1336** ...seit über 35 Jahren Ihr Partner für Immobilien

DR. SCHMIDT-BOVENDEERT
IMMOBILIEN

Bender & Bender Immobilien Gruppe

Haben Sie eine Immobilie für unsere Käufer?

<p>Altenkirchen Für ein Unternehmer-Ehepaar suchen wir ein modernes Einfamilienhaus mit Garten in ruhiger Wohnlage, Wfl. ab 140 m² und mindestens 4 Zimmern. Preis bis ca. 520.000,- €</p>	<p>Immobilien-Leibrente Sie möchten in Ihrer Immobilie wohnen bleiben u. zusätzlich noch eine lebenslange Rente beziehen oder eine Einmalzahlung erhalten? Wir beraten Sie gerne im Detail!</p>
<p>Flammersfeld Für ein solventes Ehepaar suchen wir eine kleine gepflegte Eigentumswohnung mit mindestens 3 Zimmern, Balkon o. Terrasse und Stellplatz. Preis bis ca. 250.000,- €</p>	<p>Hamm Für das junge Glück suchen wir ein EFH mit einer Wfl. ab ca. 120 m² und einer Grundstücksgröße von ca. 800 m², auch renovierungsbedürftig. Preis bis ca. 350.000,- €</p>

www.bender-immobilien.de • 0 26 81 / 78 99 70

Den Worst Case einkalkulieren

Zu den größten finanziellen Risiken eines Bauvorhabens zählt die Insolvenz des Baupartners. Auf der Baustelle tut sich nichts mehr, Finanzierung und Mietaufgaben laufen aber unvermindert weiter. Der Gesetzgeber schützt Bauherren in einem solchen Fall nur sehr unzureichend. Daher ist es ratsam, selbst vorzusorgen, um sich im Ernstfall die entstehenden Mehrkosten leisten zu

können. Mit einem entsprechenden Versicherungsschutz, wie beispielsweise einer Bauherrenschutzpolice, kann sich der Bauherr gegen das Risiko einer Insolvenz des Bauunternehmers absichern sowie gegen Schäden, die erst nach Fertigstellung und Abnahme auftreten. Alle Infos zur Police findet man unter www.sichererbauen.de/bauherrenschutzpolice.de. 67354

Finden Sie die passende Wohnung in Ihrer Region!





Weitere
Stellen
finden Sie
online

JOBS IN IHRER REGION

Wir suchen ab sofort

- **CNC-Zerspanungsmechaniker (m/w/d)**
(Fachrichtung Drehtechnik)
- **flexible Mitarbeiter (m/w/d) auf 450-€-Basis**
mit Erfahrung in der Metallbearbeitung
- **Auslieferungsfahrer (m/w/d) auf 450-€-Basis**
Führerschein Klasse B bzw. C1 bei freier
Zeiteinteilung

GmbH
CNC ENTSCHLADEN
ZERSPANUNG

Neuer Weg 10 · 53567 Asbach-Schöneberg info@entschladen-cnc-zerspanung.de
Tel. +49 2683/43231 · Mobil: 0171/8605612 www.entschladen-cnc-zerspanung.de

Hier finden Sie ...
einen Job mit Aussicht auf Heimat.



FORNAX TECHNOLOGIES ist ein aufstrebendes Unternehmen im Bereich der Labordatechnik. Als innovatives, mittelständisches Familienunternehmen sind wir dem Prinzip der Nachhaltigkeit durch die Wiederaufbereitung hochwertiger Laborgeräte und erstklassigem Service verpflichtet und zertifiziert nach ISO9001. Zur Verstärkung unseres Teams suchen wir motivierte Mitarbeiter für die D-A-CH-Region:



Field Service Specialist (m/w/d) Festanstellung in Vollzeit

Als Field Service Specialist installieren, warten und reparieren Sie Geräte auf allen Ebenen: Hardware, Software und Anwendungen.

Sie erwartet:

- Übertarifliche Entlohnung
- Neutralen Firmenwagen zur privaten Nutzung
- Training auf unsere Produkte
- Langfristige Perspektive und berufliche Weiterentwicklung

Sie bringen mit:

- Service- und Support-Erfahrung vorzugsweise in der Life-Science-, Diagnostik- oder Medizintechnik-Branche, Quereinsteiger aus anderen Bereichen willkommen
- Kaufmännische Grundkenntnisse

Klingt spannend? Alle weiteren Details finden Sie unter
www.fornax-tec.net/unternehmen/#career

Fornax Technologies GmbH | Bühlinger Straße 56 | 53577 Neustadt



Wir sind ein erfolgreiches, mittelständisches Familienunternehmen mit Sitz in Hachenburg/Westerwald und Teil der Schnorpfel-Gruppe. Als anerkannter Spezialist für Horizontalbohrungen sind wir einer der führenden Tiefbaupartner der größten Telefongesellschaften Deutschlands für den Bereich Glasfaser- und 5G-Ausbau in Rheinland-Pfalz, im Saarland, in Hessen und in NRW.

Zur Verstärkung unseres Teams suchen wir zum
nächstmöglichen Zeitpunkt in Vollzeit:

BOHRANLAGENFÜHRER (M/W/D)

TIEFBAUER UND TIEFBAUHELPER (M/W/D)

gerne auch Quereinsteiger

Sie sind Montagebereit und im Besitz einer gültigen
Fahrerlaubnis mindestens PKW-Führerschein Klasse B.

WIR BIETEN:

- Einen sicheren Arbeitsplatz sowie offenes, kollegiales Arbeitsklima
- Umfangreiche fachliche Weiterbildungsmöglichkeiten
- Vergütung nach BRTV Baugewerbe

KONTAKT UND BEWERBUNG

KHL Kerstholt Horizontalbohrungen und Leitungsbau GmbH
Zum Alten Hof 4 • 57627 Hachenburg
Telefon: 02662/94704-0 • Fax: 02662/94704-25

Web: www.kerstholt-bau.de • Mail: bewerbung@schnorpfel.com



Als erfolgreiches Familienunternehmen produzieren wir innovative Kunststoffsysteme für Medizin und Technik. Was uns besonders macht? Wir sind ein Team von knapp 50 Kolleg*innen, das schnell und flexibel auf Kundenbedürfnisse reagieren kann, auch für die Belange unserer Mitarbeiter*innen finden wir immer gute und pragmatische Lösungen. Wir suchen

Produktionsmitarbeiter (m/w/d) - Vollzeit

- für die Reinraumfertigung - und
- für die Endverpackung und Maschinenbedienung -

Ihre Aufgaben:

- Konfektionieren, Montieren und Verpacken verschiedener Produkte
- Betreuung von Maschinen und Fertigungsprozessen
- Vermessen und optische Begutachtung von Kunststoffteilen und Baugruppen
- Allgemeine Kontrolle der Produktqualität
- Manuelle Entformung von Spritzgussteilen

Das bringen Sie mit:

- Produktionserfahrung vorzugsweise im Mehrschichtbetrieb
- Gute Deutschkenntnisse in Word und Schrift
- Gutes Verständnis für hohe Qualitäts- und Hygieneanforderungen
- Sie arbeiten präzise und verfügen über manuelles Geschick

Unser Angebot:

- Ein Arbeitsplatz in einer Zukunftsbranche
- Vielfältige Aufgaben – Jobrotation
- Modernes Arbeitsumfeld mit freundlichen, motivierten Kollegen/-innen
- Ein Führungsteam mit einem offenen Ohr für Ihre Belange

Gestalten Sie mit uns gemeinsam die Zukunft.
Wir freuen uns auf Ihre Kontaktaufnahme unter:

SEM-Plastomed GmbH, Claudia Schmid, Schulstraße 6, 57612 Obererbach
bewerbungen@plastomed.de, Tel: 02681/9507824

JOBS

IN IHRER REGION

jobs-regional.de
by LINUS WITTICH

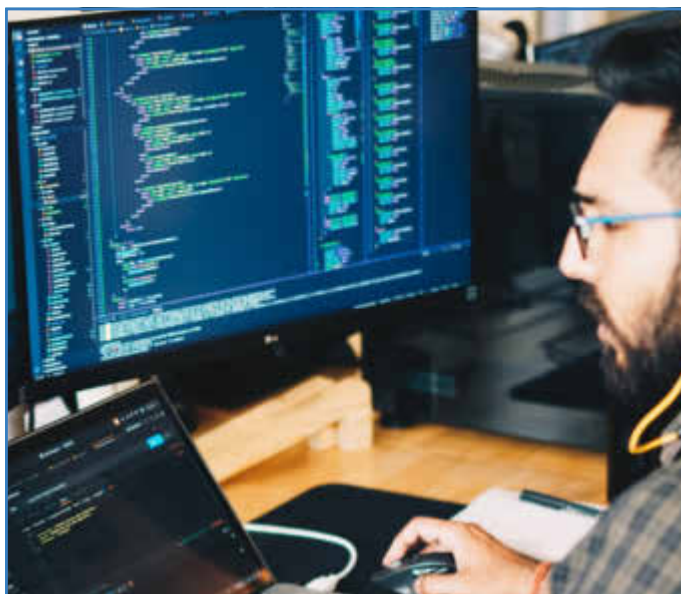

Wir sind das Online-Dienstleistungsunternehmen der LINUS WITTICH Medien Gruppe.

Zu unserem Leistungsportfolio gehören sämtliche Prozesse der Software-Konzeption und -Entwicklung von Front- und Backend nativer und Web-Applikationen, SEO-Optimierung sowie dem Support hierzu.

Für unser Team suchen wir zum baldmöglichsten Eintritt:

Full Stack/Backend Software-Entwickler (m/w/d)

mit nachstehenden fachlichen Fähigkeiten:

- ✓ Programmiersprache Ruby On Rails, HTML5, JavaScript, CSS3/SASS/LESS, RESTful & CleanCode, PHP, JAVA, C/C++)
- ✓ Umgang mit relationalen Datenbanken (z.B. MySQL) gängigen IDE (VS Code, Atom, Rubymine, Netbeans, Eclipse, etc) sowie Versionskontrollsystemen (git, cvs, svn o.Ä)
- ✓ Sie haben ein abgeschlossenes Informatikstudium mit anschließender praktischer Erfahrung oder verfügen über entsprechende fachliche Kenntnisse durch eine vergleichbare Ausbildung/berufliche Tätigkeit. Auch wenn Sie nicht über alle fachlichen Fähigkeiten verfügen, jedoch vieles abdecken, entwickeln Sie nicht nur Software, sondern Ihr Wissen dazu.

Sind Sie zudem engagiert, teamfähig und arbeitsplatzflexibel (Präsenz- und Homeoffice möglich)? Dann passen Sie zu uns. Wir freuen uns auf Ihre Bewerbung, die Sie bitte richten an:

LW Online GmbH - Rheinstr. 41, 56203 Höhr-Grenzhausen
Email: bewerbung@wittich.de Tel. 02624 911 184



LW Online GmbH
Internet. Mobil. Dienstleistungen.

AUTOMATION MATERIALFLUSS INTRALOGISTIK



Das Schaffen perfekt funktionierender und nachhaltig wirkender Maschinen und Anlagen der Intralogistik ist unsere Leidenschaft. So bewegen wir Märkte, zeigen Perspektiven auf und sichern die Zukunft. Dazu brauchen wir motivierte und kluge Köpfe. Gestalten Sie mit uns die Zukunft:

AMI – seit 1987 der weltweit erfolgreiche Spezialist für Automation, Materialfluss und Intralogistik.

Zur Verstärkung unseres Teams suchen wir ab sofort:

Vertriebsmitarbeiter (m/w/d) Außendienst

IHRE AUFGABEN

- Persönliche Beratung, langfristige Entwicklung und Bindung unserer Kunden
- Betreuung von Bestandskunden und Neukundenakquisition
- Enge Zusammenarbeit mit Vertriebsinnendienst
- Angebotserstellung und Bearbeitung von Ausschreibungen
- Kontinuierliche Beobachtung und Analyse der Markt- und Wettbewerbssituation
- Eigenverantwortliche Tourenplanung und Durchführung von Kundenbesuchen
- Übernahme der Umsatzverantwortung für die zu betreuenden Kunden
- Unterstützung der Kunden bei der Planung und Ausarbeitung von Logistik-Lösungen
- Repräsentation des Unternehmens auf Messen
- Preis- und Vertragsverhandlungen

IHRE QUALIFIKATION

- Kaufmännische oder technische Ausbildung (alternativ abgeschlossenes betriebswirtschaftliches oder technisches Studium)
- Berufserfahrung im Vertriebsaußendienst sowie Erfahrung im Vertrieb von technischen Produkten
- Überzeugendes Auftreten, Organisations- und Verhandlungsgeschick
- Gute Kenntnisse in den gängigen MS-Office-Anwendungen
- Bereitschaft zu flexiblen Arbeitszeiten und hoher Reisetätigkeit
- Kundenbegeisterung und Freude am Verkaufen

WAS WIR IHNEN BIETEN

- Unbefristetes und verantwortungsvolles Arbeitsverhältnis in einem innovativen und international tätigen Familienunternehmen
- Firmenfahrzeug, auch zur privaten Nutzung
- Überdurchschnittliche Bezahlung, umfangreiche Sozialleistungen
- Betriebliche Altersvorsorge
- Vielfältige Entwicklungs- und Weiterbildungsmöglichkeiten
- Anspruchsvolle Projekte, abwechslungsreiche Aufgaben
- Vertragsvereinbarungen führen wir in einem persönlichen Gespräch

Interessiert? Dann bewerben Sie sich!

Bitte senden Sie uns Ihre ausführliche Bewerbung mit Ihrem Lebenslauf, Zeugnissen und gerne mit Foto, unter Angabe des frühestmöglichen Eintrittstermins und Ihrer Gehaltsvorstellung postalisch oder per E-Mail zu.



AMI Förder- und Lagertechnik GmbH
Leystraße 27 • D-57629 Luckenbach • Fon: +49 2662 9565-0
Personalabteilung • bewerbung@ami-foerdertechnik.de
www.ami-foerdertechnik.de



Als mittelständischer, inhabergeführter Unternehmensverbund entwickeln, produzieren und vertreiben wir innovative Komponenten und Verschleißteile für Erntemaschinen. Über 500 Mitarbeiter an sieben Standorten sorgen dafür, dass in fast jedem Mähdescher, der weltweit vom Band geht, mindestens ein Teil von Group Schumacher steckt.

GLOBAL PLAYER. DEUTSCHLAND. USA. BRASILIEN. RUSSLAND. CHINA.

Für unseren Standort in Eichelhardt suchen

Fachkraft für Lagerlogistik ^{m/w/d}

Ihre Aufgaben

- Erfüllung der Kundenaufträge gemäß vorgegebener Qualitätsziele, Menge und Lieferzeiten
- Fachgerechtes Verpacken der Waren sowie deren ordnungsgemäße Verladung

Ihr Profil

- Abgeschlossene Ausbildung zur Fachkraft für Lagerlogistik sowie mehrjährige Berufserfahrung
- Profunde Kenntnisse der Versandabwicklung, Kommissionierung und Verladung von Waren
- Kenntnisse ERP-System (SAP Business One von Vorteil)
- Grundkenntnisse Lean Production
- Englisch in Wort und Schrift wünschenswert
- Belastbarkeit, Verantwortungsbewusstsein

Freuen Sie sich auf

- Ein wirtschaftlich stabiles Familienunternehmen mit flachen Hierarchien
- Monatliche Shopping Card
- Möglichkeit zum Dienstradleasing
- Zuschuss zur VWL oder betrieblichen Altersvorsorge
- Flexibles Arbeitszeitkonto uvm.

JETZT BEWERBEN!



SCHUMACHER GmbH | Personalabteilung | Siegener Str. 10 | 57612 Eichelhardt
Tel.: +49 (0) 2681 8009 0 | bewerbung@groupschumacher.com



www.groupschumacher.com



Teamfähige und freundliche

MFA (m/w/d)

für Facharztpraxis in Hachenburg ab sofort oder später
in Voll-/Teilzeit gesucht.

Wir freuen uns auf Ihre Bewerbung. ☎ (01 75) 3 60 67 75



PUDERBACH
PALETTENWERK

**HERZLICH
WILLKOMMEN**

Wir sind ein mittelständisches Unternehmen der Holzverarbeitenden Industrie und sind einer der führenden Holz-Palettenhersteller in Deutschland. Zu unseren Kunden zählen namhafte Unternehmen der chemischen und Konsumgüter-Industrie mit Sitz in Deutschland, Benelux und Frankreich.

Zur Verstärkung unseres engagierten Teams suchen wir zum nächstmöglichen Termin motivierte

Produktionsmitarbeiter (m/w/d) im 2-Schicht-Betrieb

Ihre Aufgaben:

- Bedienen unserer modernen Fertigungslinien
- Beschicken der Anlagen mit Holz
- Warten/Pflege der Maschinen

Ihr Anforderungsprofil:

- Bereitschaft zur Schichtarbeit
- Körperliche Belastbarkeit
- Zuverlässigkeit, Pünktlichkeit und Teamfähigkeit

Es erwartet Sie ein modernes, familiengeführtes Unternehmen mit einem guten Betriebsklima sowie ein interessanter Arbeitsplatz.

Haben wir Interesse geweckt und wohnen Sie in einem Umkreis von nicht weiter als 25 km? Dann freuen wir uns auf Ihre Bewerbung.

Bitte senden Sie diese an:

Puderbach GmbH
Palettenwerk
Am Lauterberg 27
57614 Berod
jobs@puderbach.com



**Wir suchen
Verstärkung im
Verkauf (w/m/d)**

DIE NR 1

450-€-Kraft für Altenkirchen gesucht!

Individuelle und familienfreundliche Arbeitszeiten
ohne WE-Dienste.

bewerbung@toenjes.ag

www.toenjes-holding-ag.de · Tel.: 04221/795-435

www.leguano.eu

Wir suchen ab sofort
für unsere Zentrale in Buchholz/Mendt

Kommissionierer (m/w/d)
in Vollzeit.

Sie bringen Erfahrung im Lager, Versand und der
Kommissionierung mit, dann freuen wir uns auf Ihre
Bewerbung per E-Mail an:
bewerbung@leguano.eu

natürlich. barfuß. **leguano**

Hier finden Sie ...

einen Job mit Aussicht auf Heimat.



**Die Verbandsgemeindewerke Hachenburg suchen für das
Löwenbad Hachenburg zum nächstmöglichen Zeitpunkt**

**eine Fachangestellte/einen Fachangestellten
für Bäderbetriebe (m/w/d)
in Teil- oder Vollzeitform.**

Die ausführliche Stellenausschreibung finden Sie auf der Internetseite der Verbandsgemeinde Hachenburg unter www.hachenburg-vg.de/aktuelles/stellenausschreibungen.
Bewerbungen werden mit den üblichen Unterlagen (Lebenslauf, Lichtbild, Zeugnisse) bis zum **31.03.2022** erbeten an:



Verbandsgemeindeverwaltung Hachenburg
Gartenstraße 11 • 57627 Hachenburg
E-Mail: info@hachenburg-vg.de

Bewerbungen per E-Mail senden Sie bitte **zusammengefasst** in einer PDF-Datei
mit maximal 5 MB.

Info unter
[www.hachenburg-vg.de/
aktuelles/
stellenausschreibungen](http://www.hachenburg-vg.de/aktuelles/stellenausschreibungen)

AUTOMATION MATERIALFLUSS INTRALOGISTIK



Das Schaffen perfekt funktionierender und nachhaltig wirkender Maschinen und Anlagen der Intralogistik ist unsere Leidenschaft. So bewegen wir Märkte, zeigen Perspektiven auf und sichern die Zukunft. Dazu brauchen wir motivierte und kluge Köpfe. Gestalten Sie mit uns die Zukunft:

AMI – seit 1987 der weltweit erfolgreiche Spezialist für Automation, Materialfluss und Intralogistik.

Zur Verstärkung unseres Teams suchen wir ab sofort:

Sachbearbeiter (m/w/d) Technischer Vertriebsinnendienst

IHR PROFIL

- Erfolgreich abgeschlossene kaufmännische oder technische Ausbildung mit Weiterbildung zum Techniker oder Fachwirt, alternativ eine vergleichbare Qualifikation wünschenswert
- Sichere PC und MS-Office Kenntnisse, sowie Erfahrung mit einer gängigen ERP-Software, vorzugsweise ProAlpha
- Technisches Interesse, sowie Erfahrung im Maschinenbausektor sind wünschenswert
- Teamfähigkeit, hohe Kundenorientierung und freundliches und sicheres Auftreten
- Sehr gute Deutsch- und gute Englischkenntnisse wünschenswert
- Kenntnisse im Bereich Zollabwicklung

IHRE AUFGABEN

- Erstellung und Verwaltung von Angeboten in deutscher und englischer Sprache
- Unterstützung unserer Außendienstmitarbeiter bei der Angebotserstellung
- Auftragsanlage und -verwaltung in unserem ERP-System
- Erstellen von Kalkulationen für Einzelkomponenten und Komplettanlagen
- Selbstständige Bearbeitung von Kundenanfragen
- Telefonische Kunden- und Kontaktpflege, sowie damit verbundene Auskünfte über Produkte und Preise
- Übernahme von Sonderaufgaben, z.B. Teilnahme an Ausschreibungen oder Verwaltung von Anfragen auf Kundenportalen
- Unterstützung bei der Aufbereitung und Auswertung von Vertriebskennzahlen
- Schnittstelle und Ansprechpartner zwischen der Vertriebsabteilung und beteiligten Unternehmensbereichen

Interessiert? Dann bewerben Sie sich!

Wir legen Wert darauf, dass sich Ihr Einstieg bei uns lohnt! Daher profitieren Sie bei uns von einer überdurchschnittlichen Vergütung und umfangreichen Sozialleistungen. Ein persönlicher Pate macht Sie vom ersten Tag an mit Ihrem Job vertraut und ist Ihr Ansprechpartner für alle Fragen, rund um das Unternehmen. So finden Sie sich bei uns schnell zurecht.



AMI Förder- und Lagertechnik GmbH

Leystraße 27 • D-57629 Luckenbach • Fon: +49 2662 9565-0
Personalabteilung • bewerbung@ami-foerdertechnik.de
www.ami-foerdertechnik.de

JOBS

IN IHRER REGION

jobs-regional.de
by LINUS WITTICH



HELLO IS IT YOU WE ARE LOOKING FOR?

Spannende Jobs in der Region in einer zukunftssicheren Branche gibt's unter:

datacenter-jobs.de

DATA CENTER
GROUP

Diese und weitere Jobs: jobs-regional.de

HAUS TANNENHOF
ALTEN- UND PFLEGEINRICHTUNG



Sie sind bereit für
einen Kurswechsel
ohne Lockdown -

Ihre erste Mission: eine Bewerbung als

Küchenhilfe m/w/d

Was wir anders machen: Wir sind mitarbeiterorientiert mit der Wertevorstellung:

„Wenn es dem Personal gut geht,
dann geht es auch den Bewohnern gut“

Sie erwartet

- Ein gut strukturiertes, mitarbeiterorientiertes Unternehmen
- gesundheitsfördernde Maßnahmen wie Rehasport
- ein buntes, motiviertes Team

Ansprechpartner: Frank Weingarten (KL)

Kragweg 2 - 57629 Stein-Wingert

Telefon 02688/9514-60

f.weingarten@haustannenhof.de

ALTEN- UND PFLEGEINRICHTUNG

57629 STEIN - WINGERT



Weitere
Stellen
finden Sie
online

JOBS IN IHRER REGION



Zuverlässige Raumpfleger m/w/d
für Objekte in Flammersfeld gesucht.
Arbeitszeit: morgens oder nachmittags
SV-pflichtig
Tel.: 02741/9374684

Begleitschreiben in der E-Mail

Wer seine Bewerbungsunterlagen per E-Mail einreicht, sollte unbedingt an einen passenden Text in der Mail denken. Denn das eigentliche Bewerbungsschreiben „verschwindet“ zusammen mit Lebenslauf und allen weiteren Unterlagen im Anhang der Mail. Achten Sie darauf, dieses Begleitschreiben

kurz zu halten und nicht das Anschreiben zu wiederholen. Versuchen Sie eher Neugier auf Ihre Bewerbung zu wecken. Neben dem Text sind für die E-Mail wichtig: eine aussagekräftige Betreffzeile, die korrekte Anrede, eine Grußformel und Ihre Signatur mit Namen, Adresse, Telefon und E-Mail-Adresse.



Foto: © Fotolia, lassedesigns

Wir suchen einen

Auslieferungsfahrer (m/w/d)

Sie sind zuverlässig? ... dann sind Sie bei uns richtig!

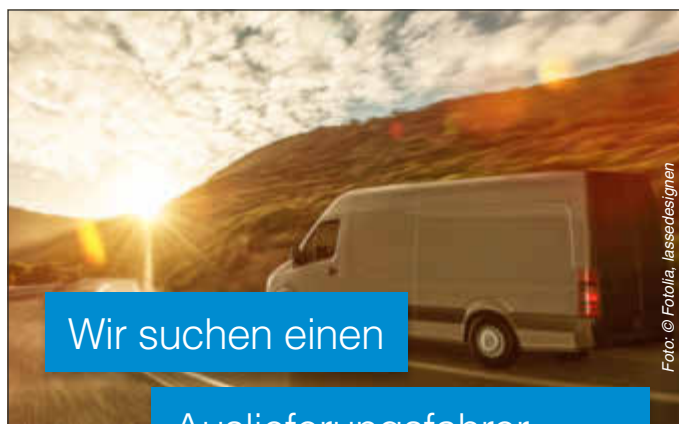
Wir sind ein erfolgreiches und expandierendes Unternehmen im Verlagswesen und geben wöchentlich 71 Mitteilungsblätter für Verbandsgemeinden in Rheinland-Pfalz und Gemeinden in Hessen sowie verschiedene Sonderpublikationen heraus.

Wir suchen ab dem 01. März 2022 einen Auslieferungsfahrer für die Tour Altenkirchen.

Ihre Aufgabe:

- ✓ Transport der Zeitungen und Beilagen an die Zusteller

Anlieferung:

- ✓ bei Ihnen zuhause

Zeitaufwand:

- ✓ 1x pro Woche für mehrere Stunden

Ausfahrttag:

- ✓ Dienstagnacht auf Mittwochmorgen

Benötigtes Fahrzeug:

- ✓ Transporter, Kastenfahrzeug

Arbeitsverhältnis:

- ✓ Selbstständig oder geringfügig beschäftigt

Bitte richten Sie Ihre schriftliche Bewerbung per Mail oder Post an:

personal@wittich-hoehr.de

LINUS WITTICH Medien KG

Rheinstraße 41, 56203 Höhr-Grenzhausen
Personalabteilung



Wir sind ein inhabergeführtes, mittelständisches Unternehmen der Baustoff-Branche mit 140 Mitarbeitern und Mitglied der EUROBAUSTOFF Kooperation, Europas Nr. 1 für Baustoffe, Holz und Fliesen. Seit 125 Jahren gehören wir zu den führenden Handelsunternehmen der Region. Unsere Kunden und Mitarbeiter stehen bei uns „ohne Wenn und Aber“ im Mittelpunkt.

Zur Verstärkung unseres Teams am Hauptsitz in Hachenburg suchen wir zum nächstmöglichen Zeitpunkt einen:

Fachverkäufer Holz & Elemente m/w/d

Sie haben eine kaufmännische Ausbildung oder vergleichbare Erfahrungswerte, gerne auch aus anderen Tätigkeitsbereichen, in denen eine positive Kundenansprache im Mittelpunkt steht, oder sind ausgebildeter Schreiner mit entsprechenden Produktkenntnissen und möchten sich neu orientieren. Der Umgang mit MS-Office-Anwendungen ist Ihnen nicht fremd und Sie stehen einer Einarbeitung in unsere GEVIS-Warenwirtschaft positiv gegenüber. Im Rahmen unserer Öffnungszeiten stehen Sie uns als Vollzeitkraft zur Verfügung.

Sie beraten unsere Kunden beherrscht und mit Leidenschaft, sowohl in unserer neu gestalteten Holz- & Elementausstellung, als auch in unserem Baufachmarkt. Ebenso erledigen Sie die Angebots- und Auftragsbearbeitung und kümmern sich um die rechtzeitige Warendisposition. Sie haben ein sicheres, positives Auftreten, sind kommunikationsstark, begeisterungsfähig und kreativ.

Interessiert?

Dann freuen wir uns auf Ihre aussagekräftige Bewerbung mit Angabe Ihrer Gehaltsvorstellung, sowie des frühestmöglichen Eintrittstermins. Senden Sie Ihre Bewerbungsunterlagen vorzugsweise per E-Mail im PDF-Format an **fh@bauzentrum-mies.de**. Gerne können Sie sich aber auch telefonisch bei Herrn Hebisch unter 02662 9550-45 über die Stelle informieren.

Friedrich Mies GmbH & Co. KG
Ziegeleiweg 2 · 57627 Hachenburg · www.bauzentrum-mies.de

Neues Zuhause gesucht?

Auf einen Blick ...

können Sie schnell und bequem fündig werden!



suchen
und
finden



Weitere Stellen finden Sie online

JOBS IN IHRER REGION

Ergoline wellsystem BEAUTYANGEL pure DAYON melumě

DEINE KARRIERE BEI JK

Im Jahr 1927 als Schreinerei gegründet, ist die JK-Gruppe heute ein führender Anbieter in den Bereichen Wellness, Lifestyle und Healthcare. Überzeugende Produkte, höchste Qualität und technisches Know-how sind wichtige Faktoren für unseren Unternehmenserfolg.

Für unsere Fertigung an den Standorten Windhagen und Rottbitze suchen wir kurzfristig (m/w/d):
ELEKTROFACHKRAFT | MECHATRONIKER | MONTAGEMITARBEITER

DEIN PROFIL:

- Spaß an der Baugruppenmontage und kleinteiligen Arbeiten
- Abgeschlossene Berufsausbildung
- Idealerweise praktische Erfahrung im Umgang mit elektronischen Baugruppen
- Sorgfältige und genaue Arbeitsweise
- Teamfähigkeit

DEINE AUFGABEN:

- Bestückung elektronischer Baugruppen mit der Hand sowie kleinteilige Montagetätigkeiten
- Überprüfung der Baugruppen hinsichtlich Optik und Funktion

WIR BIETEN:

- Einen zukunftssicheren Arbeitsplatz in einem stetig wachsenden Unternehmen
- Abwechslungsreiche Tätigkeiten
- Familienfreundliche Arbeitszeiten
- Attraktive Zusatzleistungen
- Freie Nutzung unserer Geräte
- Ein Mitarbeiter-Benefit-Programm
- Eine attraktive Vergütung mit 30 Tagen Urlaub pro Jahr



Wir freuen uns über die Zusendung Deiner vollständigen Bewerbungsunterlagen unter Angabe Deiner Gehaltsvorstellungen, sowie Deines frühestmöglichen Eintrittstermins, an recruitment@jk-group.net oder direkt über unsere Karriereseite www.jk-group.net/karriere.

JK-Group GmbH, Köhlershohner Strasse 60, 53578 Windhagen, Germany
 Telefon-Nr: +49 2224/818-0 | recruitment@jk-group.net | www.jk-group.net/karriere



Wir verkaufen seit über 20 Jahren als Kerzenproduzent erfolgreich in Europa.

Für unser Team suchen wir ab sofort in Teilzeit:

MEDIENGESTALTER DIGITAL UND PRINTMEDIEN M/W/D

Ihr Profil:

- Abgeschlossene Ausbildung im Bereich Mediengestaltung/Design
- Sehr gute Kenntnisse in allen gängigen Grafikprogrammen, insbesondere InDesign, Illustrator und Photoshop
- Zuverlässigkeit, Flexibilität und Teamfähigkeit
- Englisch in Wort und Schrift

Ihre Aufgaben:

- Gestalterische Realisierung und Bearbeitung unterschiedlicher Printerzeugnisse (Kataloge, Verpackungen, Anzeigen u.v.m.)
- Bildbearbeitung/Farbkorrektur & Fotomontagen für Print und Web
- Erarbeitung und Umsetzung von Layouts und Designvorschlägen
- Pflege des Webshops

Ihre Bewerbung mit Angabe von Eintrittstermin und Gehaltsvorstellungen senden Sie bitte per Mail an:

Villa Verde Germany GmbH · Alter Markt 4-6 · 57627 Hachenburg
 z. Hd. Herr Peitzmeier · klaus.peitzmeier@villa-verde.eu

Jobs in Ihrer Region: jobs-regional.de

Wir fördern Funktionen – mit jahrzehntelanger Erfahrung und innovativer Technologie.

Die Firma Schmechmann löst komplexe, fertigungstechnische und konstruktive Herausforderungen rund ums gebogene Rohr und die dazugehörigen Komponenten.

Wir sind Spezialisten für Rohrverformungs- und Schweißtechnik.

Werden Sie ein Teil unseres Teams!

Mitarbeiter Kalkulation (m/w/d)

Maschinenbediener (m/w/d)

Mitarbeiter Auftragsabwicklung (m/w/d)

WIG-Schweißer (m/w/d)

Produktionshelfer (m/w/d)

Hausmeister (m/w/d) 450,-€ Basis



Ihr Mehrwert:

- o Ein spannender und sicherer Arbeitsplatz
- o Zusammenarbeit in einem engagierten Team
- o Leistungsgerechte Vergütung
- o Div. Mitarbeitervorteile, wie E-Bike-Leasing
- o Leckeres Mittagsessen in unserer eigenen Kantine
- o Vielfältige interne und externe Weiterbildungsmöglichkeiten
- o Urlaubs- und Weihnachtsgeld

Wir suchen auch Auszubildende!

Senden Sie uns Ihre vollständigen Bewerbungsunterlagen per Mail an: bewerbung@menk-schmechmann.de

Schmechmann Rohrverformungstechnik GmbH
 Jessica Schwarzkopf
 Fritz-von-Opel-Straße 20 | 56470 Bad Marienberg
www.menk-schmechmann.de



Die Westerwaldbus des Kreises Altenkirchen GmbH, eine 100%ige Tochtergesellschaft der Westerwaldbahn GmbH, betreibt im Landkreis Altenkirchen erfolgreich Buslinienverkehr.

Hierfür suchen wir ab sofort

Omnibusfahrer im Linienverkehr (m/w/d)

Ihre Aufgaben:

- Zuverlässige Beförderung unserer Fahrgäste im Schichtdienst
- Fahrscheinverkauf gemäß aktuellem Tarif
- Informations- und Auskunftstätigkeiten gegenüber den Fahrgästen
- Regelmäßige Kontrollen und Pflege des überlassenen Fahrzeuges

Was Sie erwarten können:

- Eine moderne Fahrzeugflotte
- Eine langfristige und sichere Anstellung
- Bezahlung nach VAV Tarifvertrag
- Übertarifliche Sonderleistungen
- Möglichkeit zur betrieblichen Altersvorsorge
- Kostenfreie Teilnahme an BKF-Weiterbildungen

Der Besitz eines gültigen Busführerscheins (Klasse /DE/95) wird erwartet.

Dann freuen wir uns auf Ihre Bewerbung.

Bitte senden Sie Ihre aussagekräftigen Bewerbungsunterlagen an:

Westerwaldbus GmbH • Rosenheimer Str. 1 • 57520 Steinebach-Bindweide
 Desiree Groß • Telefon: 02747 / 9221-28 • E-Mail: gross@westerwaldbahn.de



Weitere
Stellen
finden Sie
online

JOBS IN IHRER REGION



Transparenz schafft Vertrauen – Vertrauen ist unsere Motivation!

Wir suchen:

- Sanitärinstallateure, Schreiner, Dachdecker (m/w/d)
- Produktionsmitarbeiter, Maschinenbediener (m/w/d)
- Elektriker, Lackierer, Schweißer, Mechaniker (m/w/d)
- Lagerhelfer mit Stapler- u. o. Kranschein (m/w/d)
- Handwerkliche Helfer für Ausbau (m/w/d)

in den unterschiedlichsten Branchen.

Mitarbeiterfahrdienst vorhanden.



Wir freuen uns
auf Ihre Bewerbung!
Schönauer
Personalservice e.K.

Niederlassung Wissen - Rathausstraße 61 - 57537 Wissen - Tel.: 02742-69 44 215 - www.schoenauer-online.de

Zur Verstärkung unseres
Teams suchen wir ab sofort
oder später

Bodenleger

(auch Quereinsteiger möglich)

Malergesellen

In Voll- oder Teilzeit
Führerschein B PKW
erforderlich



Walter Weißenfels GmbH
Wiedtalstr. 25a
53577 Neustadt
Tel. 02683/3715 oder
0177/2249591
weissenfelsgmbh@aol.com

Hier finden Sie einen Job mit Aussicht auf Heimat: jobs-regional.de

Jobs in Ihrer Region: jobs-regional.de

Zur sofortigen Einstellung suchen wir

LAGERMITARBEITER

 (m/w/d)

Vollzeit im Einschichtbetrieb

- IHR PROFIL:**
- Berufserfahrung in der Lagerarbeit
 - Optimalerweise entsprechende Berufsausbildung, aber auch gerne Quereinsteiger und/oder Berufsanfänger
 - Staplerführerschein erforderlich
 - Körperliche Belastbarkeit

PRODUKTIONSMITARBEITER

 (m/w/d)

im Vollkonti-Schichtbetrieb

- IHR PROFIL:**
- selbstständiges Arbeiten
 - Zuverlässigkeit
 - Flexibilität
 - Teamfähigkeit

**WERDE
TEIL
UNSERES
TEAMS.**

Röber Kunststoffe GmbH
Frau Rima Fischer
r.fischer@roeber.info
Gewerbestr. 11 • 57612 Kroppach
www.roeber-kunststoffe.de

RÖBER



Weitere
Stellen
finden Sie
online

JOBS IN IHRER REGION



Qualitätsverbunden. **Menschlich.** Eigentümergeführt.

**DU LEBST
FREUDE.
DU LEBST
PFLEGE!**



Für unseren Ambulanten Pflegedienst mit mehreren Filialen und Sitz in Puderbach suchen wir zum schnellstmöglichen Eintritt eine engagierte, freundliche

Pflegedienstleitung (m/w/d) in Vollzeit

Ihre Aufgaben:

- Leitung der Einrichtung
- Personalplanung und -führung
- Strategische Weiterentwicklung der Pflegeeinrichtung
- Sicherstellung einer qualitativ hochwertigen Versorgung
- Teilnahme an Fort- und Weiterbildungen
- Arbeiten mit modernsten Dokumentationssystemen

WERDE TEIL DER AIUTANDA FAMILIE.



Ihr Profil:

- Abgeschlossene Ausbildung als exam. Fachkraft in der Alten- oder Krankenpflege
- Abgeschlossene Weiterbildung zur Pflegedienstleitung
- Zusätzl. Fortbildung zur Praxisanleitung von Vorteil
- Hohes Einfühlungsvermögen im Umgang mit Klienten und Angehörigen
- Ausgeprägte soziale Kompetenz
- Führungsqualitäten und Durchsetzungsvermögen
- Interesse an Digitalisierung

Ihre Vorteile:

- Freundliches Umfeld für maximale Zufriedenheit im Job
- Flexible Dienstplangestaltung mit Work-Life-Balance
- Motiviertes und kompetentes Team
- Regelmäßige Teamevents

Ihre aussagefähige Bewerbung mit Ihrer Gehaltsvorstellung richten Sie bitte an:

Pflegedienst Westerwald Markus Forneck GmbH

Im Bruch 1 - 56305 Puderbach oder personal@pflegedienst-westerwald.de

www.Pflegedienst-Westerwald.de



Job gesucht?

Auf einen Blick ...

können Sie schnell und bequem fündig werden!



Mit Initiative überzeugen

Initiativbewerbungen haben einen großen Vorteil: Sie verschwinden nicht in einem Berg anderer Bewerbungen auf eine konkrete Stellenanzeige, sondern liegen im Idealfall ganz alleine auf dem Schreibtisch des Personalers. Ihre Unterlagen müssen so keinem direkten Vergleich standhalten – sollten aber unbedingt Neugier und Interesse

wecken. Denn nur dann, wenn Sie für das Unternehmen als attraktive Verstärkung rüberkommen, wird man sich zu einem späteren Zeitpunkt, wenn eine passende Stelle frei wird, wieder an Sie erinnern. Punkten können Sie mit Ihren Qualifikationen, Ihrer Persönlichkeit und Ihrer Motivation, genau für dieses Unternehmen arbeiten zu wollen.



WERKSVERKAUF

SAMSTAG, 05.03.2022

10.00 - 14.00 UHR

20 - 50 % RABATT AUF LEGUANO BARFUßSCHUHE

Am Samstag, den 05.03.2022, gibt es am Firmensitz der **leguano GmbH** einen Werksverkauf. Wir geben **20 - 50 % Rabatt** gegenüber dem UVP auf das gesamte angebotene Sortiment.

Es werden nicht alle Modelle in allen Größen angeboten. Preisreduzierte B-Ware ist vom Umtausch ausgeschlossen. Nur solange der Vorrat reicht.

ANZIEHEN, ERLEBEN, LOSLAUFEN!



LEGUANO GMBH
INDUSTRIEPARK NORD 99
53567 BUCHHOLZ-MENDT

Bernd Buedenbender

Raumausstattung
Wir sind für Sie da!

Aus Meisterhand:

- Gardinen/Deko/Stores • Sonnenschutzanlagen/Markisen
- Plissee/Rollo/Jalousien/Lamellenanlagen/Gardinenwäsche
- Polstern und Neubeziehen Ihrer Möbelstücke • Bodenbeläge

57641 Oberlahr · Hauptstr. 25 · Tel.: 02685-1518
bernd-buedenbender@t-online.de

www.raumausstattung-buedenbender.de



WELLER

Mobilität seit 1900



Neue E-Bikes
Große Auswahl an neuen Modellen

Ihr Spezialist für
E-Bikes & Fahrräder
von Ihrem Meisterbetrieb

Wir können **Bike.**

Autohaus ERNST WELLER

Herchener Straße 2-4 · 57635 Weyerbusch / Ww
Tel. 0 26 86 - 59 0 · info@wellerweyerbusch.de · www.wellerweyerbusch.de

Garantiert live Klavierspielen lernen mit Dr. Vahid Matejko

für Anfänger und Fortgeschrittene aller Altersklassen (3 - 99 Jahre) in Altenkirchen und Au/Sieg oder online.

Vereinbaren Sie eine Probestunde und profitieren auch Sie von meinem bewährten dynamischen Lehrkonzept.

musikschule Dr. Matejko E-Mail: info@vahid.eu
Telefon: 01525 / 3769451

Weitere Infos unter www.musikschulevm.de

Transparenz schafft Vertrauen – Vertrauen ist unsere Motivation!

Ihre Zufriedenheit und die unserer Mitarbeiter sind unser wichtigstes Ziel.

Ihr Personaldienstleister in der Region!

IGZ Mitglied im **Schönauer Personalservice e.K.**

Niederlassung Wissen · Rathausstraße 61 · 57537 Wissen · Tel.: 02742 – 69 44 215

www.schoenauer-online.de

Passbilder und Bewerbungsfotos



Foto Schäfer
Wilhelmstraße 43
57610 Altenkirchen
Tel. 02681-7101

Modernisierung • Renovierung • Innenausbau

Nicht alle Verbindungen machen Sinn

- unsere schon!

Uwe Bürger
Schreinermeister

Dienstleistungen rund ums Holz

- Renovierung und Holzschutz im Außenbereich
- Balkone, Geländer, Pergolen
- Carports, Wintergärten, Vordächer
- Umbau, Anbau, Ausbau
- Bauelemente
- Sonnenschutz, Insektenschutz
- Individuelle Raumgestaltung für Decke, Wand, Fußboden u. Fenster
- Fenster und Haustüren aus Holz, Kunststoff und Aluminium
- Bodenbeläge

Koblenzer Str. 32
57614 Fluterschen
Tel.: (026 81) 98 32 98
Mobil: (01 70) 3 84 47 66
uwe_buerger@t-online.de
www.schreiner-buerger.de

Bestellungen • Erledigung sämtlicher Formalitäten

Traditionelle Thai-Massage



Herzlich willkommen!

Öffnungszeiten
Montag – Freitag:
9:00 – 19:00 Uhr
Samstag:
nach Vereinbarung

SABAIDEE
Tel. 0151 67145434

Ersfelder Weg 3
57635 Kraam

Die große Live-Show ABENTEUER WELTUMRUNDUNG 09.07.22

**MIT WEITEREN
STARGUESTS**



100.000 Flugkilometer durch 77 Länder für einen guten Zweck.
Eine spektakuläre Show der Farben und Emotionen mit Reiner Meutsch und Künstlern aus aller Welt.

FLY & HELP

© Thomas Goethe
© Benjamin Schäling

LANXESS arena

Kostenlose* Tickets unter: www.lanxess-arena.de/eventdetail/378

Unter „Sonderaktion“ die „LINUS WITTICH Medien Gruppe“ auswählen und den Promotions-Code eingeben

PROMOTIONS-CODE: PHmC39rJ

*zzgl. 1€ Ticketgebühr

gesponsert und präsentiert von



Erfüllen Sie sich Ihre Träume!



**Mit der Zusatzauslosung
am 24. März 2022.**

Bald schon könnten Sie einen von 10 vollelektrischen MINI SE fahren oder sich mit einem der attraktiven Geldpreise im Gesamtwert von rund 1,6 Mio. Euro Ihre Träume erfüllen.

PS – die Lotterie der Sparkasse.

Sparen, gewinnen, Gutes tun – Ein Los für alles!



Annahmeschluss ist der 17. März 2022. Die Teilnahme ist ab 18 Jahren möglich. Spielen kann süchtig machen. Informationen zur Spielsucht, Prävention und Behandlung erhalten Sie unter www.bzga.de und bei jeder Sparkasse Gewinnchance: Hauptgewinn 1:1,9 Mio.

Motorträume



REIFEN-ARENA
BERATUNG · VERKAUF · MONTAGE
Wiedstraße 42 · 57610 Altenkirchen
Telefon: 02681 - 944722-2
www.reifen-arena.net

Autohaus bell
Zum Drahtzug 2 Fax: 026 62/95 64 33
57645 Nister/Hbg. mail: info@autohaus-bell.de
Tel.: 026 62/95 64 40 web: www.autohaus-bell.de

Reifen MOLLY GmbH
57632 Giershausen
-schnell-gut-günstig-
Alle PKW-, LKW- und Landwirtschaftsreifen
und Batterien.
Tel.: 0 26 85 / 10 91 oder 10 92
info@reifen-molly.de
www.reifen-molly.de

dlo GmbH
Autolackierung
02681 4444
Rudolf-Diesel-Straße 13
57610 Altenkirchen
PKW - LKW - MOTORRAD
www.dlo-lackierung.de

AUTOteam Reparatur & Wartung für PKW,
Transporter & Wohnmobile
Eine Werkstatt - Alle Marken
marrazza
Rudolf-Diesel-Straße 23 Telefon 0 26 81 / 95 09 36
57610 Altenkirchen Telefax 0 26 81 / 95 09 37
www.kfz-service-ak.de info@kfz-service-ak.de

AUTOGLAS SERVICE UNFALL SERVICE LACK-PROFI SERVICE TRANSPORTER SERVICE REIFEN SERVICE

Wer nicht hilft, macht sich strafbar

Anderen in Notsituationen zu helfen und damit womöglich Leben zu retten ist eigentlich gar nicht so schwer. Trotzdem lässt die Angst, etwas falsch zu machen, viele potenzielle Helfer zögern - dabei ist jedes Handeln besser, als gar nichts zu tun. Doch wie ist eigentlich die Rechtslage, wenn man dabei einen Fehler macht? Jost Kärger, Jurist und Leiter Verkehrsrecht beim ADAC e. V. in München gibt in der aktuellen Ausgabe des Gesundheitsmagazins „Apotheken Umschau“ Auskunft

über diese und andere Fragen. „Niemand, der in guter Absicht versucht zu helfen, muss für Fehler haften“, erklärt der Experte. „Wenn Sie entsprechend Ihren Fähigkeiten handeln, begehen Sie keine Körperverletzung, falls es nicht gut ausgeht.“ Strafbar macht man sich hingegen dann, wenn man überhaupt nichts tut, denn jeder ist verpflichtet, entsprechend seiner Möglichkeiten zu helfen. Das kann etwa auch bedeuten, die Unfallstelle zu sichern oder den Notruf zu wählen. *ots*



Wer gut schmiert, der gut fährt



Foto: ProMotor/T.Volz

Gute Schmierung ist essenziell für den Motor, deshalb gehört der Ölstand regelmäßig kontrolliert. Mindestens bei jedem zweiten Tankstopp. Doch was, wenn wirklich mal zu wenig Öl im Motor ist? Eigentlich kein Problem, denn Motoröl gibt es an jeder Tankstelle, in jedem Baumarkt. Doch welche der vielen bunten Dosen enthält den für den jeweiligen Motor passenden Schmierstoff? Hilfe vom Personal ist selten zu erwarten, die nötigen Angaben stehen aber auch in der Bedienungsanleitung des Fahrzeugs. Allerdings muss man diese dann auch richtig einzuordnen wissen, oft gelten zudem für Benzin- und Dieselmotoren verschiedene Ölnormen. Doch auch die Angaben auf den Öldosen sind nicht immer eindeutig. Öl-Experte Michael Radig (Fuchs Schmierstoffe GmbH) warnt: „Öle müssen heutzutage exakt auf die Anforderungen des Motors und der Abgasreinigungssysteme abgestimmt sein, sonst drohen teure Schäden und Probleme. Deshalb erteilen

nahezu alle Autohersteller eigene Freigaben für passende Öle. Doch im Handel tummeln sich auch zahlreiche Anbieter, deren Schmierstoffe gar keine Freigabe besitzen. Trotzdem wird auf dem Gebinde behauptet, die dort genannten Normen zu „erfüllen“ oder ihnen zu „entsprechen“. Doch dabei handelt es sich oftmals nur um Werbeaussagen, die der Kunde nur selten nachprüfen kann.“ Aber wie kann der sich nun darauf verlassen, garantiert das passende Öl für seinen Motor zu bekommen? „Einfach beim nächsten Ölwechsel die Werkstatt bitten, einen zusätzlichen Liter in den Kofferraum zu legen“, schlägt der Ölexperte vor, „So ist immer eine ausreichende und vor allem exakt passende Reserve an Bord und falls die doch nicht benötigt wird, füllt die Werkstatt sie bei der nächsten Wartung in den Motor und stellt neues Nachfüllöl bereit. Bequemer und sicherer lässt sich die Schmierung des Motors nicht garantieren.“ *pm*

Motorträume



AXA Peter Nattermann DBV
WEYERBUSCH – KÖNIGSWINTER/Oberpfl.
Telefon: 02686-9 88 90 88, 02244-9 01 31 30
 peter.nattermann@axa.de

Alle Jahre wieder...



Jedes Jahr zum Stichtag 1. März benötigen Kleinkraftfahrzeuge wie Roller und Mopeds einen neuen, gültigen Versicherungsnachweis. Die entsprechenden Kennzeichen, die ausgegeben werden, wechseln deshalb jedes Jahr die Farbe. Für 2022 sind es grüne Versi-

cherungskennzeichen, also weiße Schilder mit grüner Schrift. Wer Anfang März noch keines hat, darf auch nicht mit seinem Mofa am Straßenverkehr teilnehmen - sonst macht er sich wegen Verstoßes gegen das Pflichtversicherungsgesetz strafbar.

ots/lcr

Mietwagen ohne Mief



Mietwagen oder Carsharingdienste sind eine praktische Mobilitätslösung für alle, die nur gelegentlich ein Auto benötigen. Allerdings sorgen stark verschmutzte Innenräume, der Zigarettenmief des Vormieters oder Beulen immer wieder für Ärger bei der Fahrzeugübergabe. Abhilfe können smarte, vernetzte Lösungen schaffen.

Die RideCare-Lösung von Bosch etwa basiert auf einer kompakten Sensoreinheit, die an der Wind-

schutzscheibe befestigt wird. Sie kann Rauch im Innenraum oder Schäden an der Außenhülle des Fahrzeugs erkennen und in Echtzeit an den Vermieter melden. Die Schadensabwicklung erfolgt somit schnell und objektiv – und die nächsten Carsharing-Kunden können sich auf ein sauberes, schadensfreies Auto freuen.

In vielen Städten befindet sich das System bereits in der Anwendung. *djd 69098n*

Autosattlerei Schmautz
 Innen- / Sonderausstattungen
 Oldtimerrestauration
 Motorradsitzbänke
 Cabriovertische
 Lederlenkräder
 Polsterarbeiten
 Traktorsitze
 Reparaturen...
 ...und vieles mehr

Karsten Schmautz
 Höllburg 5
 57632 Orfgen
 Tel.: 02685 / 986966
 Mobil: 017647677646

Meisterbetrieb
 autosattlerei-schmautz@online.de
 www.autosattlerei-schmautz.com

KFZ-WERKSTATT
 FÜR ALLE MARKEN

- Kfz-Reparatur
- Inspektion
- Klimageservice
- HU/AU
- Zylinderkopf- & Motoreninstandsetzung
- Getriebespülung
- Zahnriemenservice

Redhead Zylinderkopf / Motorentechnik
 Fiersbacher Straße 14, 57635 Hirz-Maulsbach
 02686 988 75 05 / www.redhead-zylinderkopftechnik.de



Aerodynamik ist für Leute die keine Motoren bauen können

Enzo Ferrari

- Karosserie- & Fahrwerkstuning
- komplette Unfallreparatur
- Oldtimer-Restauration
- Fahrzeuglackierung



KAROSSERIEBAU KESSELER
 Breibach • 0 26 81 / 73 22

www.karosseriebau-kessler.de

FLEXIBEL & SCHNELL!

S.H. Westerwald Dienstleistungen



- Wohnungsaufösungen
- Haushaltsauflösungen
- Entrümpelungen
- Entsorgung aller Art
- Abriss & Demontearbeiten
- Entkernungen - Kleinumzüge

0151 - 412 305 03
huhnerfeld@web.de

TAXI Weyerbusch



02686 - 1799

Krankenfahrten und Dialysefahrten für alle Kassen
Rollstuhltransporte · Großraumtaxi
Flughafentransfer · Kurierdienst
Clubbusse bis 20 Personen · Reisebusse

pick Tischlermeister

- Tischlerei
- Innenausbau
- Küchenmontagen
- Entrümpelungen

Umzüge

- Fachgerechte Möbel-Montage und -Demontage
- Küchen-Auf- und -Abbau
- Festpreisgarantie
- Kostenlose Angebotserstellung

0 26 82 / 33 44
Auf dem Rosack 5 57539 Bruchertseifen

glas SPIEGEL GmbH & Co. KG



Wir bieten: Individuelle Küchenrückwände aus Glas
Alles aus einer Hand

- Fachberatung und Aufmaß vor Ort
- Planung und Montage
- Machen Sie Ihre Küche zum absoluten Highlight!

Fordern Sie jetzt Ihr unverbindliches Angebot an
Rudolf-Diesel-Str. 2 | 57610 Altenkirchen
ko@glasspiegel-altenkirchen.de
Tel.: 02681/954438 | www.glasspiegel-altenkirchen.de

GERÄTEVERLEIH

GbR Viktor Koslowski
Dimitri Brandel

Tel.: 0157-34139574



Koblenzer Str. 39 . 57539 Bruchertseifen
www.verleih-kb.de

SCHÄFER HÖRGERÄTE

■ Zuhören. ■ Verstehen. ■ Mitreden.



Einladung zum **kostenlosen Hörtest** und **Probetragen** von modernen Hörsystemen. Vereinbaren Sie direkt einen Termin!
Beachten Sie unser Marktangebot immer donnerstags
6 Markenbatterien - alle Größen - für 1,95 EUR!

Beruf mit Zukunft?
Wir bilden aus, schicken Sie uns Ihre Bewerbung!

57610 Altenkirchen • Frankfurter Str. 4
Tel.: 02681 / 98 90 38 • www.schaefer-hoergeraete.de



Großes Schlachtfest
mit vielen Spezialitäten

vom 11. bis 13. März 2022
Haxen und Eisbein bitte
bis zum 10.03.2022 vorbestellen!

Zugang mit 3G!!!

Es lädt ein: Familie Mäueler,
51570 Windeck-Irsen, Telefon (0 26 86) 14 87

Alle Speisen auch zum Abholen!

www.friedental.de

ÄNDERUNGSSCHNEIDEREI

Elena Gerbershagen



- Änderungen aller Art
- Reparaturen
- Stoff und Leder
- Stickereien

Öffnungszeiten: Montag und Freitag
von 9.00 bis 15.00 Uhr

Telefon: Montag und Freitag (9.00 – 15.00 Uhr)
0 26 86.48 69 980 oder 01 51. 46 62 04 02

Bergstraße 18 • 57635 Hasselbach