

# Mitteilungsblatt

der Verbandsgemeinde  
Altenkirchen (Westerwald)

Nr. 3 • Donnerstag, 19.01.2017 • Jahrgang 30

## 2. Hüttenparty

im Schützenhaus Maulsbach  
Samstag, 28. Januar 2017  
ab 18:00 Uhr



Eintritt:  
5 Euro

mit Spezialitäten aus Österreich!  
Jung und Alt sind herzlich  
eingeladen!



Aus dem Suppentopf...

Leberknödelsuppe

Frittatensuppe

Nudelsuppe

Hüttentoast  
Hüttenjause

Marillen- Schnaps  
Obstler- Schnaps  
Haselnuss- Schnaps

Verbandsgemeindeverwaltung Altenkirchen (Westerwald)

# STELLENAUSSCHREIBUNG

**Wir bilden aus!**



**Ab 1. August 2017 bieten wir Plätze für die  
berufsbegleitende Teilzeitausbildung  
zur Erzieherin/zum Erzieher in unseren  
Kindertagesstätten an.**

Abschluss: Staatlich anerkannte/r Erzieher/in  
Ausbildungsdauer: 3 Jahre

In diesem Ausbildungsberuf ist ein hohes Maß an Zuverlässigkeit und Verantwortungsbewusstsein unerlässlich.

Diese Ausbildungsvariante wird seit 2013 im Rahmen eines Schulversuchs angeboten und dauert insgesamt drei Jahre. Das Berufspraktikum ist in die Ausbildung integriert. Zumeist sind die Fachschüler/innen bei dieser Ausbildungsform drei Tage in der Woche in einer sozialpädagogischen Einrichtung tätig und besuchen zwei Tage die Fachschule. Diese Aufteilung zwischen Theorie und Praxis kann aber von den Fachschulen auch anders organisiert werden.

Sofern Sie Interesse an einer Ausbildung in diesem Beruf haben und in einem leistungsfähigen Team arbeiten möchten, freuen wir uns auf Ihre Bewerbungsunterlagen.

Schwerbehinderte Bewerber/innen werden von uns bei gleicher Eignung bevorzugt berücksichtigt.

Bitte senden Sie Ihre aussagekräftigen Bewerbungsunterlagen **bis zum 01.02.2017**  
an die **Verbandsgemeindeverwaltung Altenkirchen**  
**Frau Simone Thurn**  
**57609 Altenkirchen (Westerwald)**

Haben Sie Fragen? Hier erhalten Sie gerne Auskunft: Simone Thurn,  
Verbandsgemeindeverwaltung Altenkirchen  
Telefon: 02681/85-237; E-Mail: [simone.thurn@vg-altenkirchen.de](mailto:simone.thurn@vg-altenkirchen.de)



Verbandsgemeindeverwaltung Altenkirchen (Westerwald)

# STELLENAUSSCHREIBUNG

**Wir bilden aus!**



**Ab 1. August 2017** bieten wir Plätze für  
**Berufspraktikanten/innen**  
**im Rahmen des Bildungsganges für Erzieher/innen**  
in unseren Kindertagesstätten an.

Einstellungsvoraussetzung:

Abschluss des schulischen Bildungsabschnitts im Rahmen der Ausbildung zur/zum staatlich anerkannten Erzieher/in.

Ausbildungsdauer: 1 Jahr

In diesem Ausbildungsberuf ist ein hohes Maß an Zuverlässigkeit und Verantwortungsbewusstsein unerlässlich.

Sofern Sie Interesse an einer Ausbildung in diesem Beruf haben und in einem leistungsfähigen Team arbeiten möchten, freuen wir uns auf Ihre Bewerbungsunterlagen.

Schwerbehinderte Bewerber/innen werden von uns bei gleicher Eignung bevorzugt berücksichtigt.

Bitte senden Sie Ihre aussagekräftigen Bewerbungsunterlagen **bis zum 01.02.2017**

an die **Verbandsgemeindeverwaltung Altenkirchen**  
**Frau Simone Thurn**  
**57609 Altenkirchen (Westerwald)**

Haben Sie Fragen? Hier erhalten Sie gerne Auskunft: Simone Thurn,  
Verbandsgemeindeverwaltung Altenkirchen  
Telefon: 02681/85-237; E-Mail: [simone.thurn@vg-altenkirchen.de](mailto:simone.thurn@vg-altenkirchen.de)



Verbandsgemeindeverwaltung Altenkirchen  
(Westerwald)

# STELLENAUSSCHREIBUNG



Altenkirchen  
Westerwald



## Wir suchen Sie!

## BFD - Platz zur Beratung und Betreuung von Asylbewerbern

### Einstellungsvoraussetzung:

- Mindestalter 18 Jahre
- gute Englischkenntnisse
- Führerschein Klasse B

### Dauer:

- 1 Jahr

### Ihr Aufgabenbereich:

- Betreuung der dezentral untergebrachten Asylbewerber
- Zusammenarbeit mit zuständigen Behörden und Ämtern
- Vernetzung mit lokalen Einrichtungen und deren Angeboten
- Wohnungsbesichtigungen zwecks Unterbringung von Asylbewerbern
- Mitarbeit bei der Verteilung der Asylbewerber
- Beratung der Asylbewerber in allen Belangen des täglichen Lebens vor Ort

### Wir erwarten von Ihnen:

- Idealerweise Erfahrung in der Migrationsarbeit
- Sensibilität im Umgang mit Migrantinnen und Migranten
- Empathie und einen offenen Umgang mit Menschen
- Bereitschaft zur Teamarbeit
- Führerschein der Klasse B
- Selbstbewusstsein, Flexibilität, selbständiges Arbeiten

### Wir bieten Ihnen:

- eine interessante und herausfordernde Tätigkeit mit spannenden Projekten und Aufgaben
- einen optimalen Einstieg in einen sozial anerkannten Beruf
- eine angemessene Vergütung

Schwerbehinderte Bewerber/innen werden von uns bei gleicher Eignung bevorzugt berücksichtigt.

Bitte senden Sie Ihre aussagekräftigen Bewerbungsunterlagen **bis 27. Januar 2017** an die

**Verbandsgemeindeverwaltung, 57609 Altenkirchen (Westerwald).**

Haben Sie Fragen? Hier erhalten Sie gerne Auskunft:

Frank Schneider, Telefon 02681 85-236, E-Mail: frank.schneider@vg-altenkirchen.de







St. Jakobus  
Altenkirchen



Evangelische Frauenhilfe  
Altenkirchen

## Einladung

Einführung in den  
Weltgebetstag der Frauen  
2017  
von den Philippinen  
Thema:  
„Was ist denn fair?“



Künstlerin  
Rowena „Apol“ Laxamana-Sta.Rosa

Im Rahmen der Vorbereitung auf den Weltgebetstag der Frauen laden wir im Blick auf das Lutherjahr zu einer gemeinsamen Veranstaltung ein:

**Mittwoch, den 25. Januar 2017 in St. Jakobus Altenkirchen**

16.00 Uhr Ökumenischer Gottesdienst in der Kirche  
anschließend: Einführung in das WGT Land/Philippinen im Pfarrsaal  
Referentin: Frau Ursula Timmerscheidt /kfd Diözesanverband Köln  
Ausklang mit einem Abendimbiss und Köstlichkeiten ...

Alle Frauen,  
die sich für diese Veranstaltung interessieren,  
sind herzlich eingeladen.



Wir bieten zum 01.08.2017 die folgenden Stellen  
an unserer Schule an!

- **Berufspraktikant(in) im Rahmen des Bildungsganges für Erzieher/innen**

**Einstellungsvoraussetzung:**  
Abschluss des schulischen Bildungsabschnitts im Rahmen der Ausbildung  
zur/zum staatlich anerkannten Erzieher/in.  
**Ausbildungsdauer:** 1 Jahr

- **2 Plätze für ein Freiwilliges soziales Jahr (FSJ)**

**Einstellungsvoraussetzungen:**  
Jugendliche ab Vollendung des 16. Lebensjahres mit erfüllter Vollzeitschulpflicht.  
Die Grundschule Weyerbusch bietet Ihnen vielfältige Möglichkeiten, im Berufsfeld Grundschullehramt Erfahrungen zu sammeln und Ihre persönlichen Fähigkeiten und Eigenschaften in vielen Bereichen weiter zu entwickeln.  
**Dauer:** 1 Jahr

Bei Interesse richten Sie Ihre persönliche Bewerbung bis 31.01.2017 an folgende Adresse:

Bürgermeister-Raiffeisen-Grundschule Weyerbusch  
Bgm.-Raiffeisen Schule 11  
57635 Weyerbusch

Für Rückfragen stehen wir Ihnen gerne unter der Tel. 02686/295 oder per Email: [grundschule@gs-weyerbusch.de](mailto:grundschule@gs-weyerbusch.de) zur Verfügung.  
Außerdem finden Sie weitere Informationen das FSJ-Jahr betreffend unter [kulturbuero-rp.de](http://kulturbuero-rp.de)

## USA REISE 2017 mit Jonny Winters



Zum 40. Todestag von Elvis  
Memphis und Nashville so  
lebhaft schön wie sonst zu  
keiner Zeit - sei dabei!

13. bis 23.08.17  
Informationen: 02683 6562

[www.elvismuseum.de](http://www.elvismuseum.de)

## Floderscher Schlachtessen

am Samstag, 04.02.2017

im Landgasthof Koch, Fluterschen

ab 19 Uhr



Verbindliche telefonische Voranmeldung ist

bis zum 26.01.2017

erforderlich.

Es freuen sich auf Euch und einen schönen Abend mit deftigem  
Essen, kühlen Getränken und Musik:

Frauenchor „Concordia“ Fluterschen und „Alte Herren“

Telefonische Anmeldungen & weitere Informationen unter:

02681 5195 (A. Brück) oder 02681 5098 (K. Hoffmann)

(Innerhalb der Ortsgemeinden Almersbach & Fluterschen können wir bei Vorbestellung auch einen Lieferservice anbieten.)



## Abfallwirtschaftsbetrieb Landkreis Altenkirchen

### Keine heiße Asche in die Mülltonne!

**Um zu vermeiden, dass Mülltonnen im Landkreis Altenkirchen infolge von nicht vollständig ausgekühlten Ascheresten in Brand geraten, gibt der Abfallwirtschaftsbetrieb des Landkreises Altenkirchen hierzu einige Tipps**

Sofern in Haushalten Asche als Abfallprodukt entsteht ist es wichtig, diese erst dann in die Restabfalltonne zu schütten, wenn sie vollständig erkaltet ist. Man sollte sich dabei nicht täuschen lassen, auch wenn die Asche von außen schon erloschen erscheint. Im Inneren kann sie noch glühen und dann verheerende Folgen haben. Mit Luft können selbst kleinste Glutreste in Verbindung mit Abfällen zu gefährlichen Schwelbränden und zu offenem Feuer in der Mülltonne oder sogar in den Müllsammelfahrzeugen führen. Dann besteht höchste Gefahr, ganz zu schweigen von möglichen Sachschäden an Gebäuden.

„Bei Asche immer Vorsicht walten lassen. Lieber noch einige Tage länger warten bis die Asche in die Tonne gefüllt wird. Geben Sie die Asche am besten in einen Metallbehälter mit Deckel und lassen sie diesen mindestens 36 Stunden abkühlen. Erst danach in die Restabfalltonne einfüllen“, so Abfallberater Erich Seifner vom AWB.

**Bitte keine Asche in die Biotonne geben!**

Holz-, Kohle- und Grillaschen gehören ausschließlich in die graue Restabfalltonne. In die Biotonne darf keine Asche eingegeben werden. Der AWB bittet um Verständnis dafür, denn die falsch sortierte Asche stört bei der weiteren Verarbeitung der Bioabfälle den Verwertungsprozess. Sehen Müllwerker offenkundig Asche in der Biotonne, so wird diese möglicherweise nicht entleert.

**Beschädigte Behälter bitte umgehend melden!**

Ist eine Abfalltonne beschädigt, egal durch Hitze oder mechanische Einwirkungen, setzen Sie sich bitte direkt mit dem Abfallwirtschaftsbetrieb über die Homepage [www.awb-ak.de](http://www.awb-ak.de) oder die AWB Abfall-App in Verbindung. Dort wird der Schaden aufgenommen und schnellstmöglich ein Tonnentausch „defekt gegen ganz“ veranlasst. Wurde die Mülltonne durch heiße Asche, Brand oder Mutwilligkeit beschädigt bzw. zerstört, trägt der verantwortliche Bürger die Kosten für die Ersatztonne und den Tausch.

# Ausstellung „Die Vier Jahreszeiten“ von Sonntag, 22. Januar, bis Freitag, 31. März 2017

von Gerlinde Czerwinski in den Räumen der Kreisvolkshochschule Altenkirchen, Rathausstraße 12



Die Natur schenkt uns VIER, die uns durch EIN Lebensjahr begleiten. Der Frühling ist die Erste der Vier Jahreszeiten, es entsteht neues Leben. Wärmende Sonnenstrahlen lassen den einst kalten weißen Wintermantel schmelzen, Blumen blühen und schenken den kahlen Bäumen ein grünes Kleid. Vögel zwitschern von den Bäumen: der Frühling ist zurück.

Im Sommer, die Zweite der Vier Jahreszeiten, ist der Himmel strahlend blau. Schmetterlinge tanzen in der warmen Sommerluft.

Kornfelder wiegen sich im warmen Wind.

Im Herbst, die Dritte der Vier Jahreszeiten, lassen Kinder ihre Drachen steigen, der Wind trägt diese hoch hinaus.

Das grüne Baumkleid wechselt die Farben in orange-rot, Wälder beginnen an zu leuchten. Kommen dann die Herbststürme, tragen diese die Blätter durch den Wind, bis dann kein Blatt mehr an den Ästen hängt.

Dann kommt die Letzte der Vier, der Winter. Es ist die Kälteste, diese schenkt den einst saftig grünen Wiesen einen weißen Mantel. Schneeflocken fallen vom Himmel, verweilen auf den kahlen Ästen der Bäume und bedecken den ganzen Boden. Nur wenn die Sonnenstrahlen kräftig sind, ist auch der Mensch in dieser Zeit zu sehen, sonst zieht er sich in sein Winterquartier zurück, bis der Frühling wieder erwacht.

Nichts tut der Seele so gut, wie unsere Natur, ‚mach die Augen auf, lerne sie zu schätzen und zu ehren!‘ Du Mensch, bist nur Gast in Dieser.

Nähere Informationen bei der Kreisvolkshochschule Altenkirchen unter Tel. 02681 / 81-2211





# 25 Jahre im öffentlichen Dienst

Seit 25 Jahren im öffentlichen Dienst sind Christine Heibel aus Niederahr und Heike Fetzer aus Altenkirchen. Der Erste Beigeordnete Heinz Düber dankte ihnen im Rahmen einer Feierstunde für die der Allgemeinheit geleisteten treuen Dienste und überreichte jeweils eine Urkunde.



v.r.: Büroleiter Fred Jüngerich, Heike Fetzer, Erster Beigeordneter Heinz Düber, Christine Heibel, Personalratsvorsitzender Mathias Rabsch und Fachbereichsleiter Bürgerdienste Volker Schütz Foto: K. Müller

Christine Heibel absolvierte zunächst in den Achzigerjahren eine Ausbildung zur Krippenerzieherin an der medizinischen Fachschule Potsdam und arbeitete anschließend ein Jahr lang in diesem Beruf. Es folgten ein paar Monate als Angestellte bei einem Landtagsabgeordneten in Potsdam und danach als Steueranwärtin beim Land Berlin. Im August 1993 wurde sie zur Beamtin auf Widerruf beim Land Schleswig-Holstein ernannt, im August 1998 zur Beamtin auf

Lebenszeit. Aus der Elternzeit heraus erfolgte am 1. November 2002 ihre Versetzung zur Verbandsgemeinde Altenkirchen. Hier wurde sie zur Verbandsgemeindesekretärin und im Oktober 2008 zur Verbandsgemeindehauptsekretärin ernannt. Sie war bis 29. Februar 2016 – zunächst in Teilzeit und ab April 2014 in Vollzeit - beim Fachbereich Umwelt und Bauen sowie Friedhofswesen tätig. Seit 1. März 2016 ist sie im Fachbereich Bürgerdienste, Abteilung Jugend und Soziales als Asylsachbearbeiterin im Einsatz.

Heike Fetzer arbeitete über die Jahre als Erzieherin in verschiedenen Kindertagesstätten der Verbandsgemeinde Altenkirchen und ist seit August 2016 in der Kita Gieleroth tätig.

Personalratsvorsitzender Mathias Rabsch übermittelte die Glückwünsche der Kolleginnen und Kollegen.

## Das Historische Quartier braucht Ihre Hilfe



Der Förderverein Bismarckturm Altenkirchen e.V., Betreiber des Historischen Quartiers, sucht für die nächste Ausstellung historische Fotos von der Kölner Straße und der Wiedstraße.

Wer kann uns mit Fotos helfen, z.B. von der Firma Löhndorf (Presswerk), der Firma Blöcher (Betonmischer) oder von Bremges (Lebensmittelgroßhandlung). Vielleicht hat sogar jemand Bilder, als Bremges die Lebensmittel noch mit dem Pferdefuhrwerk ausgelieferte. Des weiteren suchen wir Aufnahmen, welche die Veränderungen in der Kölner Straße dokumentieren. Natürlich sind wir auch an anderen Fotos der Stadt Altenkirchen interessiert. Sie erreichen uns zu den Öffnungszeiten dienstags von 15 bis 17 Uhr und donnerstags von 11 bis 13 Uhr, sowie jeden dritten Sonntag im Monat von 14 bis 17 Uhr.

Mitgebrachte Fotos können sofort eingescannt werden, so dass die Originale bei den jeweiligen Besitzern verbleiben. Das Historische Quartier befindet sich in der Marktstraße 31/33 in Altenkir-

chen. Sie können uns auch per Email unter [info@bismarckturm-ak.de](mailto:info@bismarckturm-ak.de) oder telefonisch unter Uli Stope (02681 6464) oder Wolfgang Becker (02681 7256) erreichen.



VK-Tankstelle in der Kölner Straße Mitte der 1950er Jahre. Heute ist hier Lidl.

## Kreisvolkshochschule bietet neue Reihe an



### Vorträge rund um die Gesundheit

Auch im gerade begonnenen Semester bietet die Kreisvolkshochschule in Altenkirchen wieder mehrere Vorträge rund um die Gesundheit an. Das Spektrum reicht von Themen wie Psychosomatik oder Blut bis hin zu Herz-Kreislauf-Erkrankungen.

**- Vortrag Psycho-Somatik am Donnerstag, 26. Januar, 19.30 bis ca. 21 Uhr**

Viele Menschen leiden an subjektiv spürbaren Erkrankungen, wie Muskelschmerzen oder Magen-Darmverstopfungen, doch objektiv kann der Arzt nichts finden. Schnell macht sich die nicht unbegründete Angst breit, in eine „Psycho-Schublade“ gesteckt zu werden. Noch schlimmer, wenn jemand schon in dieser „Lade“ steckt und entsprechend mit Psychopharmaka behandelt wird. Denn viele müssen nicht mit chemischen Drogen behandelt werden, vielmehr geht es um ein Erkennen der Ursache des Leidens und die Verbindung von körperlichen Symptomen zur Psyche. Es existieren Verbindungen von der Psyche zum Körper, als auch umgekehrt. Und das ist völlig normal.

**- Vortrag Schmerztherapie - verschiedene Möglichkeiten, dem körperlichen Schmerz zu entkommen am Donnerstag, 9. Februar, 19.30 bis ca. 21 Uhr**

Nach Herz-Kreislauferkrankungen und Krebs, sind Rückenschmerzen die verbreitetsten Verursacher für eine massive Einschränkung der Lebensqualität. Aber nicht nur der Rücken

schmerzt. Oft sind es auch die Knie, Daumen und die kleinen Fingergelenke, welche ein Zupacken oder ein munter drauf los wandern verhindern. Die Teilnehmenden erhalten Einblicke in die verschiedenen Schmerzkrankungen und sprechen dann über die umfangreichen Möglichkeiten, ihnen zu begegnen.

**- Reizdarm - Magen-Darm-Erkrankungen erkennen und behandeln am Donnerstag, 9. März, 19.30 bis ca. 21 Uhr**

Wenn die Mitte unseres Körpers gestört ist, hat das massiven Einfluss auf die Energiebilanz und das Wohl-Fühlen.

Viele Menschen haben einen sogenannten Reizdarm. Aber, was bedeutet das und was verbirgt sich hinter dieser Diagnose? Leider umfasst sie viele Möglichkeiten von Darmstörungen. Allen ist eines gemeinsam, wir bekommen sie nicht in den Griff, wenn wir etwas probiotischen Joghurt essen oder eine Schachtel guter Darmkeime einnehmen. Außerdem ist man mittlerweile dem Phänomen der „Fehlbesiedelung des Dünndarmes mit Dickdarmbakterien“ auf der Spur. Außerdem gibt es die bislang meist unbeachtete Möglichkeit der Oligosaccharid-Unverträglichkeit.



Referent der Vorträge ist Heiko Christmann, ein Heilpraktiker aus Hamm. Die Teilnehmergebühr beträgt jeweils 5 Euro. Anmeldungen und weitere Informationen bei der Kreisvolkshochschule Altenkirchen, Tel. 02681/ 81-2211 oder -2212 sowie unter der E-Mail-Adresse [kvhs@kreis-ak.de](mailto:kvhs@kreis-ak.de)



## „Wichtelweihnacht“ bei den „Pustebäumchen“

Da staunten die „Pustebäumekinder der Kita in Neitersen“ mit großen Augen, als am letzten Kita-Tag vor Weihnachten auf einmal in der „Weihnachts-Kinderkonferenz“ 4 Weihnachtswichtel mit roten Mützen im Turnraum saßen und einen großen Geschenkeberg unter glitzernden Sternentüchern hüteten.



Von li. J.Schüler, S.Bellersheim, J. Lanio und M. Pick



Vorstandsmitglieder vom Kita-Förderverein Jochen Lanio und Simone Bellersheim in Begleitung von Marco Pick als Personalvertreter der Fa. Axtone in Neitersen und Jörg Schüler vom Spielwarenhaus Flemmer in Altenkirchen hatten sich diese Überraschung für die „Pustebäumchen“ ausgedacht.



Mit Freude bescherten sie die Kinder : Zuerst kullerten unter den „Sternentüchern“ Wichtelsäcke hervor, befüllt mit den von den Kindern gewünschten Bilderbüchern und „Baby-Puppen“. Dann enthüllte Wichtel Jörg Schüler einen Traktor mit Anhänger und erntete dafür ein großes Freudengeschrei.



Abschließend kam eine große Kletterlandschaft unter den Sternentüchern zum Vorschein, die sofort von allen Kindern getestet wurde. Mit Juchhu und Juchhei war dann die Kinderkonferenz vorbei. Die Weihnachtswichtel wurden mit einem Dankeslied verabschiedet und mit hochroten Köpfen begaben sich alle Pustebäumchen zum „Weihnachtsfrühstück“. Danach wurde mit allen Weihnachtsgeschenke bis zum Kita-Ausklang ausgiebig gespielt.

Pustebäume-Team und Elternschaft bedanken sich recht herzlich beim Kita-Förderverein, Spielwarenhaus Flemmer und Marco Pick für die großzügigen Spenden.





Evangelische freie Gemeinde Altenkirchen

## KINDER-FERIENSPIELE

Dreimal konnten Kinder zwischen 7 - 13 Jahren in den Weihnachtsferien wieder das beliebte Angebot der EfG Altenkirchen nutzen, um zwei Stunden miteinander Sport zu treiben, ein leckeres Mittagessen zu genießen und den Nachmittag mit Spielen oder Basteln ausklingen zu lassen. Die nächsten Ferienspiele finden voraussichtlich in der ersten Osterferienwoche statt. Aufgrund der großen Nachfrage und begrenzten Teilnehmerzahl empfiehlt sich immer eine rechtzeitige Anmeldung.



## Sternsinger am 5. Januar 2017 im Theodor-Fliedner-Haus

Sie trotzten dem Wetter und kamen froh und munter unter der Leitung von Diakon Thomas Bruchhagen, um unserem Haus den Segen Gottes zu bringen. Musikalisch erfreuten sie unsere Bewohnerinnen, Bewohner und Gäste mit dem Lied: „Wir kommen an daher aus dem Morgenland“, begleitet am Klavier von Thorsten Schmehr. Kasper, Melchior und Baltasar verkündeten uns nun, wie ihnen geraten und nahmen frohen Herzens die Kollekte des Hauses entgegen.

Die gesammelten Spenden sollen in diesem Jahr für rund 1.550 Kinderprojekte weltweit verwendet werden. Segensaufkleber wurden verteilt und jeder, der wollte, konnte diesen an seiner Tür anbringen. Zum Abschluss wurde das Lied: „Stern über Bethlehem“ gesungen und nach einer kleinen Stärkung setzten die Sternsinger ihren Weg fort.



Foto: Sabine Klußmann



## Besuch der Sternsinger und Neujahrsansprache im DRK Seniorenzentrum Altenkirchen

Das Motto der diesjährigen Sternsinger-Aktion lautet „Gemeinsam für Gottes Schöpfung“. Dabei geht es um die Folgen des Klimawandels, vor allem in Kenia und ebenso weltweit. So kamen die **Sternsinger** Anfang Januar auch ins DRK Seniorenzentrum Altenkirchen. Sie überbrachten während der Andacht vom Diakon Thomas Bruchhagen den Segen ins Haus. Im Anschluss daran hielt Heimleiter Andreas Artelt während der **Neujahrsansprache** eine Rückschau auf 2016. Anders als in den vergangenen Jahren standen diesmal nicht die Weltpolitik und große

sportliche Ereignisse im Mittelpunkt. Vielmehr erfolgte dieser Rückblick ganz speziell auf die Ereignisse im DRK Seniorenzentrum Altenkirchen. Ob musikalische Veranstaltungen, Theater- und Musicalbesuche, die Karnevalsfeier sowie das Grill- und Sommerfest und Ausflüge an den Rhein und zum Kloster Marienstatt. An all dies und vieles mehr erinnerte man sich noch einmal gern während einer Fotoschau. Traditionell endete die Neujahrsbegrüßung im gut besuchten Café Mocca mit einem Sektumtrunk und einem kräftigen „Prosit Neujahr auf 2017“.



## Bereitschaftsdienste/Notrufe

### Notrufe

#### ■ Ärztlicher Bereitschaftsdienst Samstag/Sonntag, 21./22. Januar 2017

Außerhalb der Sprechzeiten ihres Hausarztes erreichen Sie den ärztlichen Bereitschaftsdienst unter der **Rufnummer 02681-9843209** in der Bereitschaftsdienstzentrale am DRK-Krankenhaus Altenkirchen.

An Samstagen, Sonntagen und Feiertagen finden Sprechstunden von jeweils 9.00 - 12.00 und von 15.00 - 18.00 Uhr statt; um telefonische Anmeldung wird gebeten.

Der Bezirk Hachenburg ist über die Rufnummer der BDZ Hachenburg 02662/9443435 zu erreichen.

In dringenden, lebensbedrohlichen Notfällen wenden Sie sich bitte an den Rettungsdienst unter der Rufnummer 112.

#### ■ Augenärztliche Bereitschaft

Seit geraumer Zeit gibt es in den Landkreisen Altenkirchen und Westerwald eine einheitliche feste Rufnummer für den augenärztlichen Bereitschaftsdienst. Die Telefonnummer lautet 01805-112066. Sie gilt zu allen sprechstundenfreien Zeiten. Hier erhält man zunächst Informationen über den diensthabenden Augenarzt und seine Sprechzeiten.

Wird das persönliche Gespräch mit dem Mediziner gewünscht, wird im selben Telefonat direkt an diesen weiterverbunden. Sollte der Augenarzt im Ausnahmefall nicht erreichbar sein, wird der Anruf automatisch an eine Rettungsleitstelle bzw. Einsatzzentrale durchgeschaltet.

#### ■ Zahnärzte

**Einheitliche zahnärztliche Notrufnummer:**

0180-5040308 zu den üblichen Telefonarifen

**Ansage des Notdienstes zu folgenden Zeiten:**

Freitagnachmittag ..... von 14.00 Uhr bis 18.00 Uhr

Samstag früh ..... 8.00 Uhr bis Montag früh 8.00 Uhr

Mittwochnachmittag ..... von 14.00 Uhr bis 18.00 Uhr

und an Feiertagen entsprechend von 8.00 Uhr früh bis zum nachfolgenden Tag früh 8.00 Uhr;

an Feiertagen mit einem Brückentag von Donnerstag 8.00 Uhr bis Samstag 8.00 Uhr

Weitere Informationen zum zahnärztlichen Notfalldienst können Sie unter [www.bzk-koblenz.de](http://www.bzk-koblenz.de) nachlesen.

Eine Inanspruchnahme des zahnärztlichen Notfalldienstes ist wie bisher nach telefonischer Vereinbarung möglich.

#### ■ Apotheken

Die Telefonansage des Apothekennotdienstes ist sowohl aus dem Festnetz als auch aus dem Mobilfunknetz über die landesweit gültige Rufnummer 01805/258 825 plus Postleitzahl des Standortes zu erreichen. Ein Anruf aus dem deutschen Festnetz kostet 0,14 Euro pro Minute. Die Gebühren für Anrufe aus dem Mobilfunknetz sind anbieterabhängig, jedoch max. 0,42 €/Min.

Zum Beispiel 01805-258825-57610 für Altenkirchen. Dies erspart die Menüführung und ist mit jedem Wahlverfahren möglich. Der Dienstwechsel der Apotheken erfolgt täglich um 8.30 Uhr. Die Ansage kann 24 Stunden täglich abgerufen werden.

Auf der Internetseite der Landesapothekerkammer Rheinland-Pfalz ([www.lak-rlp.de](http://www.lak-rlp.de)) ist ein für jedermann abrufbarer Notdienstplan verfügbar, der nach Eingabe der Postleitzahl des Standortes die umliegenden dienstbereiten Apotheken anzeigt.



## ■ Deutscher Kinderschutzbund (DKSB)

### Kreisverband Altenkirchen e.V.

Wilhelmstr. 33, 57610 Altenkirchen

Tel. Büro ..... 02681/988861

Fax: Büro ..... 02681/70159

Bürozeiten: Mo., Mi., Fr. .... von 09.00 bis 12.00 Uhr

Tel. Secondhand-Laden: ..... 02681/70209

Öffnungszeiten:

Montag bis Freitag ..... von 09.00 bis 12.00 Uhr

und ..... 15.00 bis 18.00 Uhr

www.kinderschutzbund-altenkirchen.de

e-mail: info@kinderschutzbund-altenkirchen.de

## ■ Allgemeiner Notruf ..... 110

### ■ Kinderschutzdienst

Brückenstraße 5, Kirchen ..... 02741/930046 und -47

montags und mittwochs ..... 14.00 Uhr bis 17.00 Uhr

dienstags und freitags ..... 09.00 Uhr bis 12.00 Uhr

### ■ Polizei

Polizeiinspektion Altenkirchen ..... 02681/946-0

Kriminalinspektion Betzdorf ..... 02741/926-200

### ■ Schiedsamt Altenkirchen

Schiedsman Klaus Brag ..... Tel. 02688/8178

Stellvertreter Wilhelm Meuler ..... Tel. 02683/7270

Sprechzeiten nach vorheriger telefonischer Vereinbarung.

### ■ DRK-Rettungsdienst-Krankentransport für den Kreis Altenkirchen:

aus allen Ortsnetzen ..... 112

### ■ Krankenhaus

DRK-Krankenhaus Altenkirchen ..... 02681/880

### ■ Feuerwehren

Notruf ..... 112

#### Verbandsgemeindewehrleiter

Ralf Schwarzbach privat ..... 02686/989350

Handy ..... 0170/5331153

#### Stellvertretender Wehrleiter

Andreas Krüger privat ..... 02686/228631

dienstlich ..... 02681/807192

Handy ..... 0171/4472891

#### Wehrführer Löschzug Altenkirchen

Michael Heinemann privat ..... 02681/981424

dienstlich ..... 02681/954614

Handy ..... 0172/7061111

#### Stellvertretender Wehrführer

Lars Bieler privat ..... 02681/984091

Handy ..... 0171/4232056

#### Wehrführer Löschzug Berod

Oliver Euteneuer privat ..... 02681/987116

dienstlich ..... 02681/9563-34

Handy ..... 0170/7871060

#### Stellvertretender Wehrführer

Pascal Müller privat ..... 02680/9889669

Handy ..... 0170/4759819

#### Wehrführer Löschzug Mehren

Jörg Schwarzbach privat ..... 02686/988125

dienstlich ..... 02602/999428841

Handy ..... 0151/23062089

#### Stellvertretender Wehrführer

Florian Klein privat ..... 02686/988654

dienstlich ..... 02602/914401

Handy ..... 0171/4373317

#### Wehrführer Löschzug Neitersen

Stefan Jung privat ..... 02681/70328

dienstlich ..... 02681/802830

Handy ..... 0151/54443775

#### Stellvertretender Wehrführer

Guido Buchholz privat ..... 02681/6813

dienstlich ..... 02688/951681-80

Handy ..... 0170/6422001

#### Wehrführer Löschzug Weyerbusch

Andreas Krüger privat ..... 02686/228631

dienstlich ..... 02681/807192

Handy ..... 0171/4472891

#### Stellvertretender Wehrführer

Michael Imhäuser privat ..... 02686/989084

Handy ..... 0171/6830947

### ■ Stromversorgung und Kabelfernsehen

#### Entstördienst bei Notfällen und technischen Störungen

Stromversorgung für die OG Idelberg, Ingelbach, Berod

und Ortsteil Michelbach-Widerstein..... 0261 2999-54

Energienetze Mittelrhein GmbH & Co. KG

ein Unternehmen der evm-Gruppe

### Kabel-TV / Internet

KEVAG Telekom GmbH ..... 0261 20162-222

### SÜWAG Energie

Stromversorgung ..... 0800/7962787

Gasversorgung ..... 0800/7962427

Kundenshotline ..... 0800/4747488

### Störungsdienste EAM

Strom-und Erdgasversorgung ..... 0561/9330-9330

Netz und Einspeisung ..... 0800/32 505 32\*

### Entstörungsdienst:

Strom ..... 0800/34 101 34\*

Erdgas ..... 0800/34 202 34\*

\*Kostenfreie Rufnummern

### ■ RWE Vertrieb AG

Kundenservice..... 0800/9944002

RWE Energieladen Altenkirchen, Marktstr. 7, 57610 Altenkirchen

Mo-Do 9:00 - 13:00 Uhr, 14:00 - 18:00 Uhr

RWE Energiepunkt Kirchen bei der EP:Peter GmbH, Kirchstr. 9,

57548 Kirchen

Mo-Do 9:00 - 12:00 Uhr, 14:00 - 18:00 Uhr und Sa 9:00 - 13:00 Uhr

### ■ Gasversorgung

Westerwald-Netz GmbH, 57518 Betzdorf-Alsdorf .... 01802/484848

(ehem. rhenag Netzservice Betzdorf/Alsdorf)

Rhein-Sieg Netz GmbH, 53783 Eitorf ..... 01802/484848

(ehem. rhenag Netzservice Eitorf)

für Hasselbach, Kircheib, Werkhausen und Weyerbusch

Bad Honnef AG, 53604 Bad Honnef ..... 02224/170

für Ersfeld, Fiersbach, Forstmehren, Hirz-Maulsbach,

Kraam, Mehren und Rettersen ..... 02224/17222

### ■ Kinderärztliche Notdienstzentrale oberer Westerwald in Kirchen

Mittwochs:..... von 14.00 Uhr bis donnerstags 8.00 Uhr

an Wochenenden:..... von Freitag, 18.00 Uhr, bis Montag, 8.00 Uhr

an Feiertagen: vom Vorabend 18.00 Uhr bis zum nächsten Tag 8.00 Uhr

Telefonnummer ..... 01805 / 112 057

Bei Lebensgefahr rufen Sie bitte direkt den Notarzt über die Ret-

tungsleitstelle - Rufnummer 112.

### ■ Deutscher Kinderschutzbund (DKSB)

#### Kreisverband Altenkirchen e.V.

Wilhelmstr. 33, 57610 Altenkirchen

Tel. Büro ..... 02681/988861

Fax: Büro ..... 02681/70159

Bürozeiten: Mo., Mi., Fr. von 9.00 bis 12.00 Uhr

Tel. Secondhand-Laden: ..... 02681/70209

Öffnungszeiten:

Montag bis Freitag ..... von 9.00 bis 12.00 Uhr und

..... 15.00 Uhr bis 18.00 Uhr

www.kinderschutzbund-altenkirchen.de

e-mail: info@kinderschutzbund-altenkirchen.de

### ■ Verbandsgemeindeverwaltung und -werke

Rathausstraße 13, 57610 Altenkirchen ..... 02681/85-0

rathaus@vg-altenkirchen.de; www.vg-altenkirchen.de

#### Öffnungszeiten:

Montag bis Freitag ..... 8.00 Uhr bis 12.00 Uhr

#### Rathaus:

nachmittags:

Dienstag ..... 14.00 Uhr bis 16.00 Uhr

Donnerstag ..... 14.00 Uhr bis 18.00 Uhr

#### Öffnungszeiten Bürgerbüro:

Montag bis Mittwoch ..... 8.00 Uhr bis 16.00 Uhr

Donnerstag ..... 8.00 Uhr bis 18.00 Uhr

- durchgehend geöffnet -

Freitag ..... 8.00 Uhr bis 12.00 Uhr

Bereitschaft Bürgerbüro ..... 02681/85-226, 85-227, 85-228

#### Bereitschaft nach Dienstschluss:

Wasserwerk Altenkirchen ..... 0175/1821982

Abwasserwerk Altenkirchen ..... 0175/1821986

#### Bauhof der Verbandsgemeinde Altenkirchen

Heimstraße ..... 02681/984950

### ■ Karibu-Hoffnung für Tiere e.V.

Postfach 09, 57573 Hamm / Sieg

Geschäftsstelle: ..... 02682/969314

Notrufhandy: ..... 0178/5921256

Internet: ..... www.karibu-hoffnungfuertiere.de

Email: ..... info@karibu-hoffnungfuertiere.de

**Frauenhaus / Beratungsstelle**

Telefonzeiten Mo. bis Fr. 9.00 bis 11.00 Uhr, Tel. 02662/5888  
Anrufbeantworter wird täglich abgehört.

**Straßenbeleuchtung**

Störungen der Straßenbeleuchtung können übers Internet [www.strassenbeleuchtung.energienetz-mitte.de/altenkirchen](http://www.strassenbeleuchtung.energienetz-mitte.de/altenkirchen) unter Angabe des Ortes, der Straße und der Leuchten-Nummer, die sich auf jeder Straßenlampe befindet, angezeigt werden.

**Sozial- und Pflegedienste**

**Pflegestützpunkt (Beratungsstelle für ältere, pflege- und hilfbedürftige Menschen)**

Zentrale Anlaufstelle für ältere, pflege- und hilfbedürftige Menschen und deren Angehörige. Kostenlose, neutrale und unverbindliche Beratung rund um Pflegefragen und Lebensplanung im Alter.

Sie erreichen persönlich:

Birgit Pfeiffer, dienstags 14 Uhr bis 16 Uhr ..... 02681/800655  
Andreas Schneider, montags 14 Uhr bis 16 Uhr ..... 02681/800656  
Kölner Str. 97 (DRK), 57610 Altenkirchen  
Ansonsten über Anrufbeantworter; Hausbesuche erfolgen nach Absprache.

**Ambulanter Pflegedienst fauna e.V.**

Saynstraße 6, 57610 Altenkirchen  
Krankenpflege, Altenpflege, kostenlose Beratung  
Verwaltung und 24-Std.-Notdienst ..... 02681/9569-0

**Pflegedienst Klaus Weller**

Häusliche Alten-/Krankenpflege  
Gartenweg 1, 57612 Helmenzen  
kostenfreie Auskunft / Beratung; Verwaltung ..... (02681) 70 200  
24 Std.-Notdienst ..... 0171/3225744

**Kirchl. Sozialstation Altenkirchen e.V.**

Kölner Str. 78, 57610 Altenkirchen. Tel. .... 02681/2055  
24 Std. Rufbereitschaft  
[www.sozialstation-altenkirchen.de](http://www.sozialstation-altenkirchen.de)

**DRK-Kreisverband Altenkirchen e. V.**

Sozialer Service  
Häuslicher PflegeService (24-Std. tägl.) ..... 02681/8006-43  
Betreuungsverein, MenüService,  
HausNotruf-Service, HauswirtschaftsService ..... 02681/8006-42

**Hospiz- und Palliativberatungsdienst des Hospizverein Altenkirchen**

Begleitung und Beratung schwerstkranker und sterbender Menschen und Angehörige ..... Tel. 02681-879658

**Theodor-Fliedner-Haus Altenkirchen**

Evangelisches Alten- und Pflegeheim  
Theodor-Fliedner-Straße 1, 57610 Altenkirchen  
Telefon ..... 02681 4021  
Fax ..... 02681 988260  
E-Mail: ..... ahak@ev-altenhilfe-ak.de

**Konfido-AMBULANT**

Hoch-Str. 28, 57610 Altenkirchen  
Häusliche Krankenpflege, individuelle Beratung und Versorgung  
24.-Std. Rufbereitschaft ..... Tel. 02681/9810180

**Amtliche Bekanntmachungen**



Verbandsgemeinde  
**Altenkirchen**



Besuchen Sie das

**Hallenbad im Sportzentrum Glockenspitze**

Öffnungszeiten/Allgemeine Badezeit:

Dienstag .....	12.30 bis 18.00 Uhr
Mittwoch .....	12.30 bis 22.00 Uhr
Donnerstag (Warmbadetag) .....	12.30 bis 20.30 Uhr
Freitag (Warmbadetag) .....	12.30 bis 22.00 Uhr
Samstag .....	8.30 bis 19.00 Uhr
Sonntag .....	8.30 bis 19.00 Uhr

Benutzungsgebühren:

Einzelkarte Erwachsene .....	3,00 €
Einzelkarte Jugendliche .....	1,50 €
Zwölferkarte Erwachsene .....	30,00 €
Zwölferkarte Jugendliche .....	15,00 €
Geldwertkarte als Familienkarte .....	72,00 €

- Badezeit: zwei Stunden (inkl. Be- und Entkleiden)  
- Letzter Einlass: eine Stunde vor Badebetriebsende.

**Schwimmkurse für Kinder/Jugendliche finden statt:**

dienstags bis freitags ..... von 14.00 bis 16.00 Uhr  
Informationen unter der Tel.-Nr. .... 02681/4222

**Aqua-Fitness und Aqua-Jogging**

Außerdem finden regelmäßig Aqua-Fitness- und Aqua-Jogging-Kurse statt. Genaue Informationen hierzu unter Tel. 02681/4222 !

**Schwimmkurse für Erwachsene finden nach Terminabsprache statt !**

**Infrarotkabine im Hallenbad Altenkirchen**

30 Minuten für 3,00 €  
Nähere Informationen hierzu im Hallenbad, Tel. 02681/4222, oder unter [www.hallenbad-altenkirchen.de](http://www.hallenbad-altenkirchen.de) !

**IMPRESSUM:**

Die Heimat- und Bürgerzeitung mit den öffentlichen Bekanntmachungen sowie der Zweckverbände nach § 27 der Gemeindeordnung für Rhld.-Pfalz (GemO) vom 31. Jan. 1994 -GVBl. S. 153 ff.- und den Bestimmungen der Hauptsatzungen in den jeweils geltenden Fassungen, erscheint wöchentlich.

Herausgeber, Druck und Verlag: **LINUS WITTICH Medien KG**  
56195 Höhr-Grenzhausen, Postf. 1451 (PLZ 56203 Rheinstr. 41)  
Telefon: 0 26 24 / 911-0, Fax: 0 26 24 / 911-195, [www.wittich.de](http://www.wittich.de)

Anzeigen: [anzeigen@wittich-hoehr.de](mailto:anzeigen@wittich-hoehr.de)  
Redaktion: [mitteilungsblatt@vg-altenkirchen.de](mailto:mitteilungsblatt@vg-altenkirchen.de)

Verantwortlich für den amtlichen Teil: Verbandsgemeindeverwaltung, der Bürgermeister. Verantwortlich für den nichtamtlichen Teil: Ralf Wirz, unter Anschrift des Verlages. Verantwortlich für den Anzeigentel: Annette Steil, unter Anschrift des Verlages.

Innerhalb der Verbandsgemeinde wird die Heimat- und Bürgerzeitung kostenlos zugestellt; im Einzelversand durch den Verlag 0,70 Euro zzgl. Versandkosten.

Für unverlangt eingesandte Manuskripte, Fotos und Zeichnungen übernimmt der Verlag keine Haftung. Artikel müssen mit Namen und Anschrift des Verfassers gekennzeichnet sein und sollten grundsätzlich über die Verbandsgemeinde eingereicht werden. Gezeichnete Artikel geben die Meinung des Verfassers wieder, der auch verantwortlich ist. Schadensersatzansprüche sind ausgeschlossen. Für Textveröffentlichungen gelten unsere Allgemeinen Geschäftsbedingungen. Für die Richtigkeit der Anzeigen übernimmt der Verlag keine Gewähr. Vom Verlag erstellte Anzeigenmotive dürfen nicht anderweitig verwendet werden. Für Anzeigenveröffentlichungen und Fremdbeilagen gelten unsere allgemeinen Geschäftsbedingungen und die z. Zt. gültige Anzeigenpreisliste. Bei Nichtbelieferung ohne Verschulden des Verlages oder infolge höherer Gewalt, Unruhen, Störung des Arbeitsfriedens, bestehen keine Ansprüche gegen den Verlag.



**Hallenbad am 22. Januar halbtags geschlossen!**

Am Sonntag, 22. Januar 2017, ist das Hallenbad wegen einer Veranstaltung ganztägig geschlossen.



### ■ Öffentliche Ausschreibung

Die Verbandsgemeindeverwaltung 57610 Altenkirchen schreibt die „**Lieferung einer Mähraupe mit Schlegelmulchwerk funkferngesteuert**“ öffentlich aus.

Der Veröffentlichungstext mit dem wesentlichen Leistungsumfang kann auf der Homepage der VG Altenkirchen ([www.vg-altenkirchen.de](http://www.vg-altenkirchen.de)), unter „Für Unternehmen“ abgerufen werden.

Die Vergabeunterlagen werden ab 20.01.2017 unter ELViS-ID <https://www.subreport.de/E12789235> bereitgestellt.

#### Eröffnungstermin und -ort

**Donnerstag, 09.02.2017, 10 Uhr, Büro U 14**

**VG Altenkirchen, Rathausstraße 13, 57610 Altenkirchen**

Altenkirchen, 11.01.2017

Verbandsgemeindeverwaltung

Altenkirchen

I.V. Heinz Düber

Erster Beigeordneter

Altenkirchen

### ■ Öffentliche Ausschreibung

Die Verbandsgemeindeverwaltung 57610 Altenkirchen schreibt die „**Lieferung eines Transporters für die Gärtnerkolonne**“ öffentlich aus.

Der Veröffentlichungstext mit dem wesentlichen Leistungsumfang kann auf der Homepage der VG Altenkirchen ([www.vg-altenkirchen.de](http://www.vg-altenkirchen.de)), unter „Für Unternehmen“ abgerufen werden.

Die Vergabeunterlagen werden ab 20.01.2017 unter ELViS-ID <https://www.subreport.de/E27446149> bereitgestellt.

#### Eröffnungstermin und -ort

**Donnerstag, 09.02.2017, 10:30 Uhr, Büro U14**

**VG Altenkirchen, Rathausstraße 13, 57610 Altenkirchen**

Altenkirchen, 11.01.2017

Verbandsgemeindeverwaltung

Altenkirchen

I.V. Heinz Düber

Erster Beigeordneter

Altenkirchen

### ■ Gemeindestatistik

Stand: 31.12.2016

Gemeinde	Zahl der Einwohner	männlich	weiblich	Religion			Einwohner mit Haupt- u. Nebenwohns.	Zahl der Haushalte
				ev.	rk.	sonstige		
mit Hauptwohnsitz								
Stadt Altenkirchen	6.268	3005	3263	2520	1217	2.531	6.516	4.013
Almersbach	416	199	217	219	65	132	427	249
Bachenberg	107	57	50	59	16	32	111	64
Berod	582	292	290	318	100	164	601	364
Birnbach	636	327	309	306	99	231	661	343
Busenhausen	333	161	172	187	56	90	342	199
Eichelhardt	497	246	251	286	70	141	513	270
Ersfeld	81	41	40	31	15	35	86	48
Fiersbach	262	137	125	124	57	81	273	148
Fluterschen	652	326	326	368	108	176	680	399
Forstmehren	157	81	76	78	40	39	168	100
Gieleroth	661	336	325	354	113	194	693	389
Hasselbach	318	169	149	141	85	92	322	203
Helmenzen	891	465	426	422	134	335	931	502
Helmeroth	193	92	101	112	31	50	206	125
Hemmelzen	256	154	102	123	29	104	263	175
Heupelzen	253	127	126	106	75	72	258	155
Hilgenroth	281	135	146	148	56	77	292	176
Hirz-Maulsbach	308	152	156	176	76	56	316	173
Idelberg	57	27	30	34	2	21	60	32
Ingelbach	532	268	264	315	92	125	569	323
Isert	126	66	60	79	18	29	134	77
Kettenhausen	285	145	140	117	43	125	294	150
Kircheib	534	276	258	199	152	183	553	337
Kraam	173	90	83	111	20	42	183	111
Mammelzen	1.071	531	540	446	185	440	1.117	579
Mehren	459	224	235	217	108	134	492	305
Michelbach	522	260	262	236	97	189	544	302
Neitersen	798	411	387	416	135	247	833	487
Obererbach	547	284	263	244	116	187	564	340
Oberirschen	609	308	301	299	115	195	637	377
Oberwambach	423	215	208	243	72	108	439	237
Ölsen	89	47	42	43	18	28	94	50
Racksen	155	76	79	83	17	55	160	82
Rettersen	370	190	180	176	86	108	379	222
Schöneberg	406	220	186	203	86	117	418	259
Sörth	236	104	132	110	28	98	243	145
Stürzelbach	237	117	120	129	33	75	246	141
Volkerzen	82	38	44	38	16	28	85	52
Werkhausen	230	115	115	119	53	58	243	141
Weyerbusch	1.409	685	724	667	303	439	1.455	865
Wölmersen	397	209	188	183	41	173	435	247
Verbandsgemeinde Altenkirchen	22.899	11.408	11.491	10.785	4.278	7.836	23.836	13.956

## Nachruf

Wir trauern um den am 07.01.2017 verstorbenen Feuerwehrmann  
Herrn Oberbrandmeister

### Markus Müller

aus Berod.

Er gehörte seit Januar 1992 der Verbandsgemeindefeuerwehr Altenkirchen, Löschzug Berod, an. Von Januar 2005 bis September 2010 war er unter anderem als stellvertretender Wehrführer des Löschzuges Berod tätig. Der Verstorbene versah den Feuerwehrdienst mit großer Freude und Sachverstand und zeichnete sich durch seine Einsatz- und Opferbereitschaft im Dienste der Allgemeinheit aus.

Wir trauern um den Verstorbenen und werden ihm ein ehrendes Andenken bewahren.

Altenkirchen, im Januar 2017

Verbandsgemeindefeuerwehr Altenkirchen

I.V. Heinz Düber      Ralf Schwarzbach      Oliver Euteneuer  
Erster Beigeordneter      Wehrleiter      Wehrführer

## Aus den Gemeinden

### Racksen und Volkerzen

#### Bekanntmachung

#### ■ Versammlung der Jagdgenossen des gemeinschaftlichen Jagdbezirks Volkerzen/Racksen

Am Montag, 20.02.2017 findet um 20 Uhr in Nassen, im Vereinsheim des Geflügelzuchtvereins eine außerordentliche Versammlung der Jagdgenossen statt, zu der hiermit eingeladen wird.

#### Tagesordnung:

1. Begrüßung und Eröffnung
2. Beratung und Beschlussfassung über die Neuvergabe der Jagdnutzung im gemeinschaftlichen Jagdbezirk
3. Verschiedenes

Ab 21.02.2017 liegt die Niederschrift der Jagdversammlung bis 20.03.2017 zur Einsichtnahme aller Jagdgenossen in der Wohnung des Jagdvorstehers öffentlich aus.

Der Jagdvorsteher, Friedhelm Hassel



### Almersbach

#### ■ Winterdienst in der Ortsgemeinde

#### Liebe Mitbürgerinnen und Mitbürger,

bisher war es der Ortsgemeinde durch ausreichend vorhandene Haushaltsmittel möglich, einen umfangreichen Winterdienst auf allen öffentlichen Straßen und Wegen in der Gemeinde anzubieten. Hierbei handelt es sich um eine freiwillige Leistung der Ortsgemeinde ohne jegliche rechtliche Verpflichtung. Die Regelungen in der Satzung über die Reinigung öffentlicher Straßen der Ortsgemeinde Almersbach vom 27.09.2010 bleiben hiervon unberührt.

Da zurzeit die notwendigen Haushaltsmittel für diese und andere freiwillige Leistungen der Ortsgemeinde nicht in erforderlicher Höhe zur Verfügung stehen, sind wir gezwungen, derartige Leistungen einzuschränken. Dies betrifft leider auch den Winterdienst.

Im Rahmen einer Eilentscheidung gem. § 48 GemO im Einvernehmen mit den Ortsbeigeordneten, wird die Ortsgemeinde während einer zunächst zeitlich begrenzten Erprobungsphase den Winterdienst auf den Gemeindestraßen ab sofort, jedoch unter Ausschluss jeglicher rechtlichen Verpflichtung und auf jederzeitigen Widerruf, wie folgt übernehmen:

1. Salzstreuung bei „Eisregen“ und blankem „Glatteis“ (sog. überfrierende Nässe) auf allen öffentlich gewidmeten Gemeindestraßen
2. Schneeräumung auf allen öffentlich gewidmeten Gemeindestraßen ab einer Schneehöhe von ca. 10 cm.
3. Salzstreuung zu Nr. 2 an besonders gefährlichen Steigungs- und Gefällstrecken

In besonderen Einzelfällen erfolgt eine Absprache des Bauhofes der Verbandsgemeinde mit dem Ortsbürgermeister bzw. dessen Abwesenheitsvertreter. Darüber hinaus ist vorgesehen, bei Bedarf auch Schneeräumung mit dem gemeindeeigenen Kommunaltraktor durchzuführen, soweit personelle Kapazitäten zur Verfügung stehen.

Zur allgemeinen Information wird nachstehend nochmals ein Auszug der Satzung über die Reinigungs- und Streupflicht in der Ortsgemeinde Almersbach zur Kenntnis gebracht:

#### § 2 Gegenstand der Reinigungspflicht

(1) Die Reinigungspflicht umfasst die Reinigung der dem öffentlichen Verkehr gewidmeten Straßen, Wege und Plätze (öffentliche Straßen) innerhalb der geschlossenen Ortslage, insbesondere der Fahrbahnen, Gehwege und des Straßenbegleitgrüns.

Gehwege sind alle Straßenteile, deren Benutzung durch Fußgänger vorgesehen oder geboten ist, unabhängig einer Befestigung oder Abgrenzung. Diese Regelung gilt nicht für die Fahrbahn der L 267 innerhalb der geschlossenen Ortslage.

(2) Bei angrenzenden Grundstücken (Anliegergrundstücken) umfasst die Reinigungspflicht den Teil der Straßenfläche, der zwischen der Mittellinie der Straße, der gemeinsamen Grenze von Grundstück und Straße und den Senkrechten, die von den äußeren Berührungspunkten von Grundstück und Straße auf der Straßenmittellinie errichtet werden, liegt.

Verlaufen die Grundstücksseitengrenzen nicht senkrecht zur Straßenmittellinie oder ist die längste parallel zur Straßenmittellinie verlaufende Ausdehnung des Grundstücks länger als die gemeinsame Grenze, so umfasst die Reinigungspflicht die Fläche, die zwischen der Mittellinie der Straße, den Senkrechten, die von den äußeren Punkten derjenigen Grundstücksseite oder -seiten, die der zu reinigenden Straße zugekehrt sind, auf der Straßenmittellinie errichtet werden, und der zwischen den Senkrechten sich ergebenden Straßengrenze liegt.

#### § 6 Schneeräumung

(1) Wird durch Schneefälle die Benutzung von Fahrbahnen und Gehwegen erschwert, so ist der Schnee unverzüglich wegzuräumen. Gefrorener oder festgetretener Schnee ist durch Loshacken zu beseitigen.

Der weggeräumte Schnee ist so zu lagern, dass der Verkehr auf den Fahrbahnen und Gehwegen nicht eingeschränkt und der Abfluss von Oberflächenwasser nicht beeinträchtigt wird. Hydranten sind von Eis und Schnee frei zu halten.

Die Gehwege sind in einer für den Fußgängerverkehr erforderlichen Breite von 1,5 m von Schnee frei zu halten. Der später Räumende muss sich an die schon bestehende Gehwegrichtung vor den Nachbargrundstücken bzw. Überwegrichtung von gegenüberliegenden Grundstück anpassen.

(2) Schnee und Eis von Grundstücken dürfen nicht auf den Gehweg und die Fahrbahn geschafft werden.

(3) In der Zeit von 7 Uhr bis 20 Uhr gefallener Schnee und entstandene Glätte sind unverzüglich nach Beendigung des Schneefalls bzw. nach Entstehen der Glätte zu beseitigen. Nach 20 Uhr gefallener Schnee und entstandene Glätte sind werktags bis 7 Uhr, Sonn- und Feiertags bis 9 Uhr des folgenden Tages zu beseitigen.

#### § 7 Bestreuen der Straße

(1) Die Streupflicht erstreckt sich auf Gehwege, Fußgängerüberwege und die besonders gefährlichen Fahrbahnstellen bei Glätte. Soweit kein Gehweg vorhanden ist, gilt als Gehweg ein Streifen von 1,5 m Breite entlang der Grundstücksgrenze. Überwege sind als solche besonders gekennzeichnete Übergänge für den Fußgängerverkehr sowie die belebten und unerlässlichen Übergänge an Straßenkreuzungen und -einemündungen in Verlängerung der Gehwege. Ein Übergang für den Fußgängerverkehr ist auch auf Radwegen frei zu halten. An Haltestellen des öffentlichen Personennahverkehrs ist bei Glätte so zu streuen, dass ein möglichst gefahrloser Zu- und Abgang gewährleistet ist. Die für eine Glatteisbildung auf Grund der allgemeinen Erfahrung besonders gefährdeten Stellen werden in einer Anlage, die Bestandteil dieser Satzung ist, bezeichnet.

(2) Die Benutzbarkeit der Gehwege, Fußgängerüberwege und der besonders gefährlichen Fahrbahnstellen ist durch Bestreuen mit abstumpfenden Stoffen (Asche, Sand, Sägemehl, Granulat) herzustellen. Eis ist aufzuhacken und zu beseitigen. Die Verwendung von Salz oder sonstigen auftauenden Stoffen ist nur erlaubt und auf das unbedingt notwendige Maß zu beschränken,

- a) in besonderen klimatischen Ausnahmefällen (z.B. Eisregen), in denen durch Einsatz von abstumpfenden Mitteln keine hinreichende Streuwirkung zu erzielen ist,
- b) an besonders gefährlichen Stellen an Gehwegen, wie z.B. Treppen, Rampen, Brückenauf- oder -abgängen, starken Gefäll- bzw. Steigungsstrecken oder ähnlichen Gehwegabschnitten.

Baumscheiben und begrünte Flächen dürfen nicht mit Salz oder sonstigen auftauenden Materialien bestreut, salzhaltiger oder sonstige auftauende Mittel enthaltender Schnee darf auf ihnen nicht gelagert werden.

(3) Die bestreuten Flächen vor den Grundstücken müssen in ihrer Längsrichtung und die Überwege so aufeinander abgestimmt sein, dass eine durchgehend benutzbare Gehfläche gewährleistet ist. Der später Streuende hat sich insoweit an die schon bestehende Gehwegrichtung vor den Nachbargrundstücken bzw. Überwegrichtung vom gegenüberliegenden Grundstück anzupassen.

(4) Die Straßen sind erforderlichenfalls mehrmals am Tage so zu streuen, dass während der allgemeinen Verkehrszeiten auf den Gehwegen, Fußgängerüberwegen und besonders gefährlichen Fahrbahnstellen keine Rutschgefahr besteht. § 6 Abs. 3 gilt entsprechend.

Klaus Quast, Ortsbürgermeister



## Altenkirchen

### ■ 60 Jahre gemeinsam durchs Leben

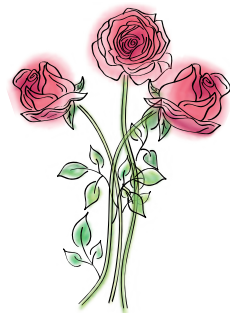

Am Sonntag, 1. Januar 2017, feierten die Eheleute Hüseyin und Hatice Kiliclar das Fest der diamantenen Hochzeit.

Die Eheleute feierten diesen besonderen Tag gemeinsam mit zwei ihrer Söhne und deren Familien, darunter drei Enkelkindern. Die Stadt und die Verbandsgemeinde Altenkirchen gratulieren ganz herzlich und wünschen Glück, Gesundheit und Wohlergehen.

*In Vertretung*

*Heinz Düber*  
Erster Beigeordneter

*Heijo Höfer*

*Bürgermeister der  
Stadt Altenkirchen*

### ■ Aus der Sitzung des Stadtrats vom 13. Dezember 2016

Die Neufassung der Geschäftsordnung für den Stadtrat stand als erster Punkt auf der Tagesordnung.

Die Änderung der Gemeindeordnung durch das Landesgesetz zur Verbesserung direktdemokratischer Beteiligungsmöglichkeiten auf kommunaler Ebene erfordert eine Anpassung der Geschäftsordnung des Stadtrats. Der Stadtrat stimmte der neuen Geschäftsordnung zu. Anschließend beschäftigen sich die Ratsmitglieder mit Haushaltsangelegenheiten.

Die vom Stadtrat am 16. Dezember 2015 beschlossene Haushaltsatzung mit Haushaltsplan für die Haushaltsjahre 2016 und 2017 wurde mit einer ersten Nachtragshaushaltsatzung für das Haushaltsjahr 2017 geändert. Die Beschlussfassung erfolgte in der Stadtratssitzung einstimmig.

Die Haushaltsatzung für die Haushaltsjahre 2016 und 2017 sowie für das weitere Finanzplanungsjahr 2018 wies sowohl im Ergebnishaushalt als auch im Finanzhaushalt Minusbeträge aus und konnte nicht ausgeglichen werden.

Der Ergebnishaushalt im Finanzplanungsjahr 2019 schloss mit einem geplanten Jahresüberschuss ab, der Finanzhaushalt ausgeglichen. Die zu Beginn des Haushaltsjahres 2016 noch geringfügig vorhandenen Liquiditätsmittel wurden aufgebraucht, und mit Ablauf des Haushaltsjahres 2019 wurde ein Kassenkredit von ca. 1.098.000 € geschätzt.

Aufgrund aktueller Entwicklungen hat sich der Stadtrat im Laufe des Jahres 2016 in verschiedenen Sitzungen mit der aktuellen Finanzsituation der Kreisstadt Altenkirchen beschäftigt. Neben einer beabsichtigten Prüfung möglicher Einsparpotentiale sah er sich jedoch letztlich veranlasst, die Hebesätze für die Grundsteuer A und B sowie die Gewerbesteuer erneut moderat anzuheben, damit die Kreisstadt Altenkirchen nicht in eine noch höhere Haushaltsschiefelage gerät. Die Veränderungen im Ergebnishaushalt ergeben sich daher im Wesentlichen durch die Erhöhung der Hebesätze für die Grundsteuer A (von bisher 315 v. H. auf 330 v. H.), die Grundsteuer B (von bisher 410 v. H. auf 430 v. H.) und für die Gewerbesteuer (von bisher 400 v. H. auf 420 v. H.) der jeweiligen Messbeträge sowie aufgrund eines deutlichen Einbruchs beim Gemeindeanteil an der Einkommensteuer ab 2017, der jedoch durch ab 2018 erwartete zusätzliche Einnahmen beim Gemeindeanteil an der Umsatzsteuer (zusätzliche Entlastung der Kommunen durch den Bund) aufgefangen werden kann.

Ein Einbruch bei der Gewerbesteuer im Zeitraum 1.10.2015 bis 30.9.2016 führt darüber hinaus im Haushaltsjahr 2017 zu einer Reduzierung der zu zahlenden Kreis- und Verbandsgemeindeumlage.

Für anstehende Planungs- und Entwicklungsmaßnahmen im Stadtgebiet wurden ansonsten für die Haushaltsjahre 2017 bis 2019 noch insgesamt 90.000 € zusätzlich zu den bisherigen Ansätzen bereitgestellt.

Die geänderten bzw. neuen Planungsdaten bei den Ein- und Auszahlungen aus Investitionstätigkeiten betreffen den An- und Verkauf von Grundstücken sowie die Entwicklung eines kleineren Baugebietes.

Im Planungszeitraum wird derzeit ein Ausgleich der Auszahlungen durch Erlöse aus Grundstücksverkäufen erwartet. Eine Änderung des mit der Haushaltsatzung eingeplanten Investitionskredites 2017 von 718.000 € ergibt sich dementsprechend nicht.

Der Liquiditätskredit der Kreisstadt Altenkirchen gegenüber der Einheitskasse der Verbandsgemeinde beträgt unter Berücksichtigung der erwarteten Haushaltsausführung zum Ablauf des Haushaltsjahres 2016 voraussichtlich ca. 752.000 € und wird sich entsprechend den beschlossenen Veranschlagungen bis zum 31.12.2019 mit rund 751.000 € kaum verändern.

Darüber hinaus beschäftigte sich er Stadtrat mit der Rodung der Flächen im Industriegebiet „Graf-Zeppelin-Straße“ an der B 414 in Altenkirchen. Im Industriegebiet „Graf-Zeppelin-Straße“ haben der Landkreis Altenkirchen (50 %), die Verbandsgemeinde Altenkirchen (25 %) und die Kreisstadt Altenkirchen (25 %) noch eine gemeinsame Fläche von ca. 70.000 qm in Gemeinschaftseigentum und halten diese als interkommunales Industriegebiet vor. Das Grundstück ist derzeit bewaldet und muss vor einer möglichen Bebauung gerodet werden. Die Rodungsgenehmigung liegt vor. Der bei Aufstellung des Bebauungsplanes erforderliche Ersatzwald wurde bereits vor Jahren in Honneroth und in Michelbach gepflanzt.

Der Baumaufwuchs auf der Fläche im Industriegebiet hält potentielle Kaufinteressenten - meist aus Zeitgründen (Baudringlichkeit) - von einem Kauf ab. Außerdem ist eine Vermarktung von Grundstücken hinsichtlich deren Zuschnitt und Größe ohne weitere Erschließung nicht möglich. Da Unternehmen relativ schnell auf mögliche Geschäftsplanungen reagieren müssen, dauert es oft zu lange, bis eine Rodung des Waldes vollzogen wäre.

Aus diesem Grunde ist geplant, den Wald durch die Forstverwaltung Altenkirchen abholzen zu lassen. Es wird erwartet, dass der Erlös aus dem Holzverkauf die Kosten deckt.

Danach ist beabsichtigt, die Wurzelstöcke zu entfernen und die Fläche durch die Eigentümergemeinschaft regulieren bzw. aufschütten zu lassen. Der Höhenunterschied von der Graf-Zeppelin-Straße bis zum Rande der möglichen Bebauung beträgt ca. 13 m.

Die Maßnahme wird im Haushalt der Verbandsgemeinde Altenkirchen abgebildet. Die bisherigen Kosten (Einmalbeiträge und lfd. Entgelte) wurden von der Verbandsgemeinde Altenkirchen vorfinanziert. Einer Abholzung des Waldbestandes auf der genannten Grundstücksfläche wurde zugestimmt.

Anschließend wurde eine Gebührenanpassung für die Stadthalle Altenkirchen erörtert.

Die Mietgebühren sowie die Gebühren für Sonderleistungen wurden zum 01.01.2017 neu festgesetzt.

Weiter wurde dem Umbau der Müllsammelstelle zugestimmt.

Nach Beschluss des Stadtrates vom 13.10.2016 zur Erweiterung des Nutzerkreises der Müllsammelstelle wurden insgesamt 3 weitere Mietverträge abgeschlossen. Gemäß Beschluss vom 13.10.2016 wurden dabei die blauen Tonnen nicht berücksichtigt. Sowohl für die blauen Tonnen als auch für weitere Tonnen liegen der Verwaltung diverse Anfragen vor.

Um die Stellplatzanfragen befriedigen zu können, wäre es möglich, die Müllsammelstelle in der oberen Hofstraße umzubauen. Durch den Umbau könnte eine zusätzliche Fläche von ca. 39,4 m<sup>2</sup> zum Aufstellen von ca. 30 Mülltonnen genutzt werden. Allerdings entfällt durch den Umbau ein Stellplatz in der Parkgarage, weshalb ein Stellplatzmietvertrag gekündigt werden müsste. Aktuell werden zwei der drei städtischen Stellplätze durch einen Anwohner belegt.

Die Kündigung als auch die künftige Vermietung würde unter der Prämisse erfolgen, dass maximal ein Stellplatz je Anwohner vergeben wird.

Die Kosten für den Umbau belaufen sich auf 4.000 € (brutto). Die notwendigen Haushaltsmittel stehen im Rahmen der Stadtsanierung zur Verfügung.

Danach wurde das Ausbauprogramm der Nebenanlagen in der Frankfurter Straße beschlossen.

Zur Festlegung des Stadtanteils wurde folgender Beschluss gefasst: „Die Frankfurter Straße (B8), von der Kreuzung Rathausstraße / Quengelstraße bis zum Bahnübergang im Bereich der Einmündung Sehrtenbachstraße, ist von der Verkehrsbedeutung hinsichtlich der Nebenanlagen (z.B. Gehwege, Parkbuchten) als eine Straße mit überwiegendem Anliegerverkehr und erhöhtem Durchgangsverkehr einzustufen. Der Anteil der Stadt für die Nebenanlagen wird auf 35% festgesetzt, der Anliegeranteil auf 65%.“

Im Anschluss daran wurde über einen Zuschuss des „Zucht-, Reit- und Fahrvereins Altenkirchen und Umgebung 1921 e. V. für die Erneuerung der Reithallenberegnung entschieden. Aus allgemeinen Sportfördermitteln wird dem ZRFV ein Betrag von 3.100 Euro gewährt.

Darüber hinaus beschäftigten sich die Ratsmitglieder mit der Vergabe von Rodungsarbeiten auf dem Lärmschutzwall Honneroth.

Der mittlerweile hohe Bewuchs auf dem parallel zur L 267 verlaufenden Lärmschutzwall in Honneroth führt zu Beschattungen der angrenzenden Hausgrundstücke. Daher sollen in Abstimmung mit der Landespflegebehörde Ausdünnungen im Bewuchs vorgenommen werden.

Das Ergebnis der Ausdünnung (Rodung) muss vor dem Laubaustrieb überprüft werden. Gegebenenfalls sind weitere Pflegegänge in den folgenden Jahren vorzusehen.

Der partiellen Rodung/ Ausdünnung des Bewuchses auf dem Lärmschutzwall wurde zugestimmt.

Der Auftrag zur Rodung und Entsorgung von ca. 300 Stück Laubbäumen und Sträuchern wurde zu einem Preis von 6.664 € an den Forstbetrieb Franz Utsch, 57548 Kirchen, vergeben.

Eine erneute Begutachtung im Sinne einer Erfolgskontrolle soll im nächsten Jahr erfolgen vor und nach dem Laubaustrieb.



# Eichelhardt

## Eiserne Hochzeit

Die Eheleute Arthur und Inge Bitzer feiern am Mittwoch, 25. Januar 2017, das seltene Fest der Eisernen Hochzeit.



Arthur Bitzer wurde am 2. Oktober 1929 in Busenhäusen geboren. Als 14-Jähriger wurde er zum Westwall ins Saarland einberufen. Als er zurück nach Hause kam, half er zunächst in der elterlichen Landwirtschaft, bevor er eine Ausbildung zum Beamten bei der Deutschen Bundesbahn antrat. Hier war er bis zu seiner

Pensionierung im Zugbegleitedienst tätig. Eine seiner liebsten Freizeitbeschäftigungen ist das Singen. So war der Jubilar 65 Jahre aktiver Sänger in verschiedenen Chören - u. a. im Eisenbahnerchor Altenkirchen und beim MGV „Liederkrantz“ Eichelhardt -, wofür er auch vom Sängerbund geehrt wurde. Auch der Sport zählte zu seinen Hobbys.

Inge Bitzer kam am 27. Januar 1931 in Eichelhardt zur Welt. Im Anschluss an die Schulzeit erlernte sie den Beruf der Schneiderin, den sie bis zu ihrer Heirat ausübte. Ihren Mann lernte sie beim Tanz in der damaligen Altenkirchener Stadthalle kennen.

Nach der Heirat widmete sie sich ihrer Familie und versorgte den Haushalt.

Die Eheleute Bitzer haben zwei Töchter und einen Sohn. Sie werden mit ihren Familien, darunter sechs Enkelkinder und drei Urenkel, am Festtag zu den ersten Gratulanten gehören.

Die Verbandsgemeinde Altenkirchen und die Ortsgemeinde Eichelhardt gratulieren ganz herzlich und wünschen Gesundheit, Glück und Wohlergehen.

I.V. Heinz Düber Friedhelm Höller  
Erster Beigeordneter

Ortsbürgermeister

der Gesamtbetrag		
der Einzahlungen auf	484.600 EUR	403.700 EUR
der Gesamtbetrag		
der Auszahlungen auf	484.600 EUR	403.700 EUR
<b>Veränderung des Finanzmittelbestandes</b>		
<b>im Haushaltsjahr</b>	<b>-139.390 EUR</b>	<b>-55.190 EUR</b>

## § 2 Gesamtbetrag der vorgesehenen Kredite

Der Gesamtbetrag der vorgesehenen Kredite, deren Aufnahme zur Finanzierung von Investitionen und Investitionsförderungsmaßnahmen erforderlich ist,

wird festgesetzt für verzinste Kredite auf 0 EUR 0 EUR

## § 3 Gesamtbetrag der vorgesehenen Verpflichtungsermächtigungen

Verpflichtungsermächtigungen, die künftige Haushaltsjahre mit Auszahlungen für Investitionen und Investitionsförderungsmaßnahmen belasten,

werden veranschlagt auf 0 EUR 0 EUR

Verpflichtungsermächtigungen, für die in den künftigen Haushaltsjahren voraussichtlich Investitionskredite aufgenommen werden müssen, werden veranschlagt auf 0 EUR 0 EUR

## § 4 Steuerhebesätze

Die Steuerhebesätze für die Gemeindesteuern werden für das

	<b>Haushalts-</b>	<b>Haushalts-</b>
	<b>jahr 2017</b>	<b>jahr 2018</b>

wie folgt festgesetzt:

1. Grundsteuer		
a) für land- und forstwirtschaftliche Betriebe (Grundsteuer A)	320 v. H.	320 v. H.
b) für Grundstücke (Grundsteuer B)	380 v. H.	380 v. H.
2. Gewerbesteuer	380 v. H.	380 v. H.
3. Die Hundesteuer beträgt für Hunde, die innerhalb des Gemeindegebietes gehalten werden		
für den ersten Hund	24 EUR	24 EUR
für den zweiten Hund	48 EUR	48 EUR
für jeden weiteren Hund	120 EUR	120 EUR
für gefährliche Hunde i.S.d. Gefahrenabwehrverordnung vom 20.06.2000	480 EUR	480 EUR

## § 5 Eigenkapital

Eigenkapitalquote:

Stand des Eigenkapitals zum 31.12. des Haushaltsjahres 2011	546.770 EUR	55,48 %
Voraussichtlicher Stand des Eigenkapitals zum 31.12. des Haushaltsjahres 2012	585.144 EUR	63,18 %
Voraussichtlicher Stand des Eigenkapitals zum 31.12. des Haushaltsjahres 2013	578.959 EUR	63,33 %
Voraussichtlicher Stand des Eigenkapitals zum 31.12. des Haushaltsjahres 2014	585.421 EUR	66,27 %
Voraussichtlicher Stand des Eigenkapitals zum 31.12. des Haushaltsjahres 2015	510.451 EUR	-
Voraussichtlicher Stand des Eigenkapitals zum 31.12. des Haushaltsjahres 2016	473.031 EUR	-
Voraussichtlicher Stand des Eigenkapitals zum 31.12. des Haushaltsjahres 2017	461.911 EUR	-
Voraussichtlicher Stand des Eigenkapitals zum 31.12. des Haushaltsjahres 2018	451.841 EUR	-

**§ 6 Über- und außerplanmäßige Aufwendungen und Auszahlungen**  
Erhebliche über- und außerplanmäßige Aufwendungen oder Auszahlungen gemäß § 100 Abs. 1 Satz 2 GemO liegen vor, wenn im Einzelfall mehr als 500 EUR 500 EUR überschritten sind.

## § 7 Wertgrenze für Investitionen

Investitionen oberhalb der Wertgrenze von 0 EUR 0 EUR sind im Einzelnen im Teilfinanzhaushalt darzustellen.

Fiersbach, 12. Januar 2017 Siegfried Krämer  
Ortsbürgermeister

## Haushaltsvermerke:

Nach § 16 Abs. 3 Gemeindehaushaltsverordnung (GemHVO) werden alle Auszahlungen aus Investitionstätigkeit innerhalb eines Teilfinanzhaushalts für gegenseitig deckungsfähig erklärt.

Nach § 16 Abs. 4 GemHVO werden Ansätze für ordentliche Auszahlungen zugunsten von Auszahlungen aus Investitionstätigkeit des selben Teilfinanzhaushalts für einseitig deckungsfähig erklärt.

**Hinweis:** Der Haushaltsplan liegt in der Zeit von Montag, 23. Januar 2017, bis Dienstag, 31. Januar 2017, während der allgemeinen Öffnungszeiten des Rathauses - Montag bis Mittwoch von 8 bis 16 Uhr, Donnerstag von 8 bis 18 Uhr und Freitag von 8 bis 12 Uhr - bei der Verbandsgemeindeverwaltung Altenkirchen, Rathausstraße 13, 57610 Altenkirchen, Zimmer 113, öffentlich aus.

Fiersbach, 12. Januar 2017 Siegfried Krämer  
Ortsbürgermeister



# Fiersbach

## Öffentliche Bekanntmachung

### Haushaltssatzung der Ortsgemeinde Fiersbach für die Haushaltsjahre 2017 und 2018 vom 12. Januar 2017

Der Ortsgemeinderat hat aufgrund des § 95 Gemeindeordnung Rheinland-Pfalz (GemO) folgende Haushaltssatzung beschlossen, die hiermit bekannt gemacht wird:

#### § 1 Ergebnis- und Finanzhaushalt

Festgesetzt werden

	<b>Haushalts-</b>	<b>Haushalts-</b>
	<b>jahr 2017</b>	<b>jahr 2018</b>
<b>1. im Ergebnishaushalt</b>		
der Gesamtbetrag der Erträge auf	271.730 EUR	274.830 EUR
der Gesamtbetrag der Aufwendungen auf	346.700 EUR	312.250 EUR
<b>Jahresüberschuss/ Jahresfehlbetrag (-)</b>	<b>- 74.970 EUR</b>	<b>- 37.420 EUR</b>
<b>2. im Finanzhaushalt</b>		
die ordentlichen Einzahlungen auf	254.880 EUR	258.180 EUR
die ordentlichen Auszahlungen auf	307.450 EUR	276.550 EUR
<b>Saldo der ordentlichen Ein- und Auszahlungen</b>	<b>- 52.570 EUR</b>	<b>- 18.370 EUR</b>
die außerordentlichen Einzahlungen auf	0 EUR	0 EUR
die außerordentlichen Auszahlungen auf	0 EUR	0 EUR
<b>Saldo der außerordentlichen Ein- und Auszahlungen</b>	<b>0 EUR</b>	<b>0 EUR</b>
die Einzahlungen aus Investitionstätigkeit auf	90.330 EUR	90.330 EUR
die Auszahlungen aus Investitionstätigkeit auf	177.150 EUR	127.150 EUR
<b>Saldo der Ein- und Auszahlungen aus Investitionstätigkeit</b>	<b>- 86.820 EUR</b>	<b>- 36.820 EUR</b>
die Einzahlungen aus Finanzierungstätigkeit auf	139.390 EUR	55.190 EUR
die Auszahlungen aus Finanzierungstätigkeit auf	0 EUR	0 EUR
<b>Saldo der Ein- und Auszahlungen aus Finanzierungstätigkeit</b>	<b>139.390 EUR</b>	<b>55.190 EUR</b>



## Forstmehren

### Öffentliche Bekanntmachung

#### ■ Sitzung des Ortsgemeinderats

Am Dienstag, 24. Januar 2017, 19 Uhr, findet im Haus Bahlo, Kuhweg 18, eine Sitzung des Ortsgemeinderats statt.

#### Tagesordnung:

##### Öffentliche Sitzung:

1. Beschluss zum Bau der Brücke Mühlenweg
2. Erlass einer Geschäftsordnung für den Ortsgemeinderat
3. Kultur in den Häusern von Forstmehren
4. Verschiedenes
5. Einwohnerfragestunde

Harald Gollek, Ortsbürgermeister



Ein kulinarisches Highlight war das Grill-Event mit Frank Euteneuer am 2. Juli. Mehrere Fleischsorten, Gemüse und auch Nachtisch wurden auf dem Grill zubereitet. Einfach köstlich!

Zudem fand am 27. Februar und am 15. Oktober der Drei-Dörfer-Treff im Dorfgemeinschaftshaus Gieleroth statt. Am 15. Oktober wurden die Bilder des Wettbewerbs des Natur- und Umweltschutzvereins Gieleroth ausgestellt und bewertet. 13 Motive fanden den Weg in den Kalender für 2017. Zum Abschluss des Jahres fand am 3. Dezember die Fackelwanderung nach Amteroth statt.

Es gab Bratwurst, Apfelpunsch mit und ohne Schuss, und für die Kleinen hatten der Nikolaus und Knecht Ruprecht eine kleine Überraschung mitgebracht. Umrahmt wurde der Dorfplatz von einem Tannenbaum, welchen die freiwilligen Männer aus Amteroth geschmückt hatten und einem Lichternetz an der Dreschhalle. Ein besonderer Dank gilt an dieser Stelle der Firma Jansen, die diesen Tannenbaum gestiftet hat. Nicht unerwähnt bleiben darf auch das Kreativcafé und der Spieleabend im Brunnenhaus Herpteroth. Die Termine finden alle vier Wochen von Oktober bis März statt. Weiterhin existieren in Gieleroth und Herpteroth Walkinggruppen. Den Kursleitern und Helfern, die diese Events möglich machten, sei nochmals gedankt in der Hoffnung, dass in 2017 wieder so tolle Veranstaltungen stattfinden können.

## Helmenzen

### Öffentliche Bekanntmachung

#### ■ Sitzung des Ortsgemeinderats

Am Mittwoch, 25. Januar 2017, 19:30 Uhr, findet im Landgasthaus „Westerwälder Hof“ eine Sitzung des Ortsgemeinderats statt.

#### Tagesordnung:

##### Öffentliche Sitzung:

1. Informationen des Ortsbürgermeisters und Bericht über die Ausführung gefasster Beschlüsse
2. Erweiterung der Straßenbeleuchtung
3. Verschiedenes
4. Einwohnerfragestunde

##### Nichtöffentliche Sitzung:

5. Grundstücksangelegenheiten
6. Verschiedenes

Klaus Schneider, Ortsbürgermeister

## Heupelzen

### ■ Widmung der Gemeindestraße „Auf dem Pferdsborn“ nach § 36 Landesstraßengesetz

Der Ortsgemeinderat Heupelzen hat durch Beschluss vom 13.12.2016 die Widmung der Straße „Auf dem Pferdsborn“, bestehend aus den Grundstücken Gemarkung Heupelzen, Flur 3, Flurstücke 60/20 (teilweise), 60/21 (teilweise) und 60/28 gemäß der im beigefügten Lageplan gekennzeichneten Fläche als Gemeindestraße (§ 3 Ziffer 3 Landesstraßengesetz) verfügt.

Die oben genannte Straße wird hiermit gemäß § 36 Abs. 1 Landesstraßengesetz dem öffentlichen Verkehr als Gemeindestraße gewidmet.

Die Widmung mit dem dazugehörigen Lageplan kann bei der Verbandsgemeindeverwaltung Altenkirchen, Zimmer 214, Rathausstraße 13, 57610 Altenkirchen während der allgemeinen Dienststunden eingesehen werden.

#### Rechtsbehelfsbelehrung:

Gegen diese Entscheidung kann innerhalb eines Monats nach Bekanntgabe Widerspruch erhoben werden. Der Widerspruch ist



## Gieleroth

### ■ Dorfmoderation der Ortsgemeinde Gieleroth 2016

#### Veranstaltungen:

Am 9. April fand der Kurs „Rund um's Auto“ bei Klaus-Dieter Hundt in Amteroth statt.



Frühjahrscheck inklusive Reifenmontage und Lackpflege wartete hier auf die Teilnehmer.

Die Wildkräuterwanderung mit Vaiva Zurawski aus Herpteroth folgte am 7. Mai. Hier lernte man, was auf unseren Wiesen wächst und was man daraus machen kann. Viele schmackhafte und auch heilende Kräuter wachsen nämlich vor unserer Haustür. Konrad Hendricks lud am 28. Mai zu einer Informationsveranstaltung zum Thema „Modellbau“ ein. Er hatte an diesem Tag seine selbstgebautelektrohubschrauber und Multitrotoren mitgebracht.



Am 4. Juni wurden im Brunnenhaus unter Anleitung von Dirk Fuhrmann schmackhafte Cocktails gemixt. Auch dem blutigsten Anfänger gelang ein durchaus leckeres Getränk. Im Vorfeld erfolgte eine kleine Teil-, Bar- und Warenkunde, z. B. über Shaker, Jigger, Stirrer, Gläserkunde, Säfte, Sirup und auch Spirituosen.

schriftlich oder zur Niederschrift bei der Verbandsgemeindeverwaltung Altenkirchen, Rathausstraße 13, 57610 Altenkirchen (Postanschrift: Verbandsgemeindeverwaltung 57609 Altenkirchen) zu erheben. Sie können den Widerspruch auch bei der Kreisverwaltung Altenkirchen -Kreisrechtsausschuss-, Parkstr. 1, 57610 Altenkirchen (Postanschrift: Kreisverwaltung 57609 Altenkirchen) erheben. Die Schriftform kann durch die elektronische Form ersetzt werden. In diesem Fall ist das elektronische Dokument mit einer qualifizierten elektronischen Signatur nach dem Signaturgesetz zu versehen. Bei der Verwendung der elektronischen Form sind besondere technische Rahmenbedingungen zu beachten die im Internet unter [www.vg-altenkirchen.de](http://www.vg-altenkirchen.de) (elektronische Kommunikation) aufgeführt sind. Beim Kreisrechtsausschuss der Kreisverwaltung Altenkirchen kann der Widerspruch ebenfalls in elektronischer Form eingelegt werden. Zur Verwendung der elektronischen Form sind die technischen Rahmenbedingungen zu beachten die für die Kreisverwaltung im Internet unter [www.kreis-ak.de](http://www.kreis-ak.de) (elektronische Kommunikation) aufgeführt sind.

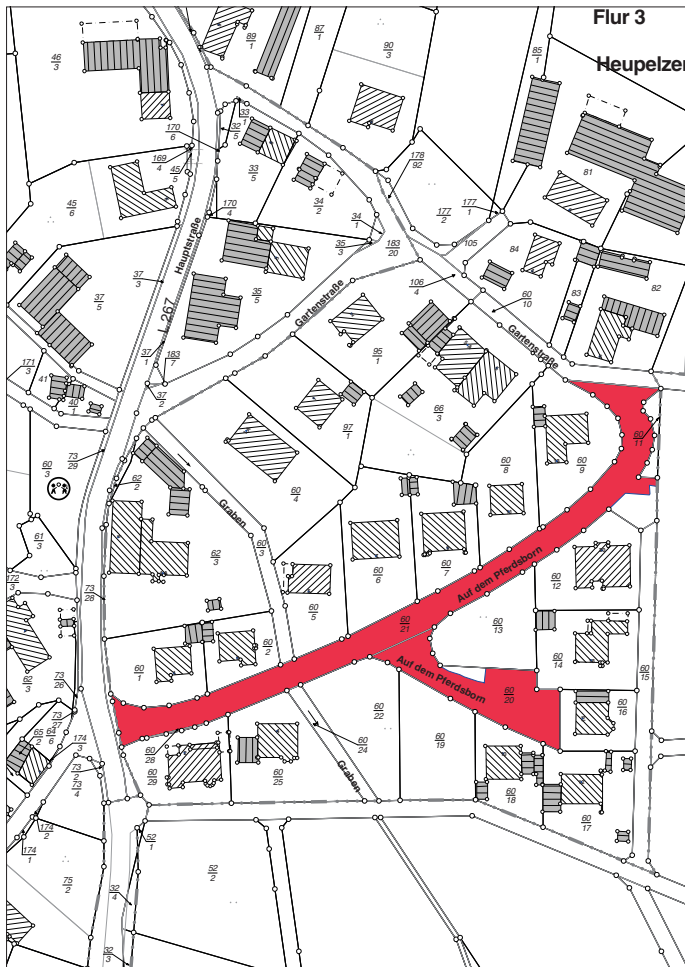

Bei schriftlicher Einlegung des Widerspruchs ist die Widerspruchsfrist (Satz 1) nur gewahrt, wenn der Widerspruch noch vor Ablauf dieser Frist bei der Behörde eingegangen ist.

Altenkirchen, 12.01.2017

Verbandsgemeindeverwaltung  
Altenkirchen (Westerwald)

I. V. Heinz Düber  
Erster Beigeordneter

#### ■ Widmung der Gemeindestraße „Am Sonnenhang“ nach § 36 Landesstraßengesetz

Der Ortsgemeinderat Heupelzen hat durch Beschluss vom 13.12.2016 die Widmung der Straße „Am Sonnenhang“, bestehend aus dem Grundstück Gemarkung Heupelzen, Flur 8, Flurstück 174/5 (teilweise), gemäß der im beigefügten Lageplan gekennzeichneten Fläche als Gemeindestraße (§ 3 Ziffer 3 Landesstraßengesetz) verfügt.

Die oben genannte Straße wird hiermit gemäß § 36 Abs. 1 Landesstraßengesetz dem öffentlichen Verkehr als Gemeindestraße gewidmet.

Die Widmung mit dem dazugehörigen Lageplan kann bei der Verbandsgemeindeverwaltung Altenkirchen, Zimmer 214, Rathausstraße 13, 57610 Altenkirchen während der allgemeinen Dienststunden eingesehen werden.

#### Rechtsbehelfsbelehrung:

Gegen diese Entscheidung kann innerhalb eines Monats nach Bekanntgabe Widerspruch erhoben werden. Der Widerspruch ist schriftlich oder zur Niederschrift bei der Verbandsgemeindeverwaltung

Altenkirchen, Rathausstraße 13, 57610 Altenkirchen (Postanschrift: Verbandsgemeindeverwaltung 57609 Altenkirchen) zu erheben. Sie können den Widerspruch auch bei der Kreisverwaltung Altenkirchen -Kreisrechtsausschuss-, Parkstr. 1, 57610 Altenkirchen (Postanschrift: Kreisverwaltung 57609 Altenkirchen) erheben. Die Schriftform kann durch die elektronische Form ersetzt werden. In diesem Fall ist das elektronische Dokument mit einer qualifizierten elektronischen Signatur nach dem Signaturgesetz zu versehen. Bei der Verwendung der elektronischen Form sind besondere technische Rahmenbedingungen zu beachten die im Internet unter [www.vg-altenkirchen.de](http://www.vg-altenkirchen.de) (elektronische Kommunikation) aufgeführt sind. Beim Kreisrechtsausschuss der Kreisverwaltung Altenkirchen kann der Widerspruch ebenfalls in elektronischer Form eingelegt werden. Zur Verwendung der elektronischen Form sind die technischen Rahmenbedingungen zu beachten die für die Kreisverwaltung im Internet unter [www.kreis-ak.de](http://www.kreis-ak.de) (elektronische Kommunikation) aufgeführt sind.

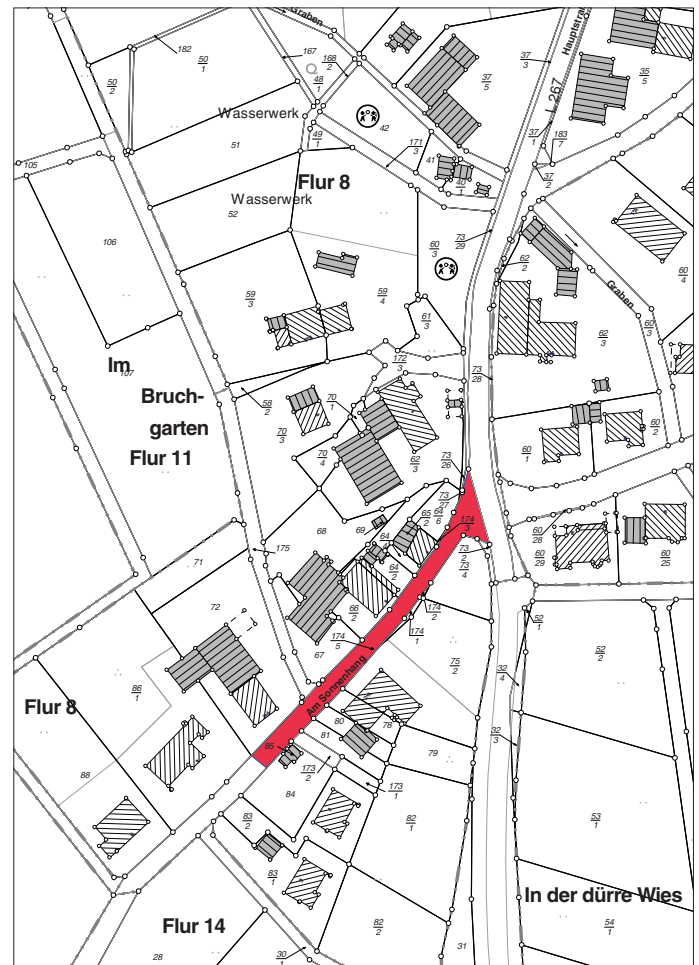

Bei schriftlicher Einlegung des Widerspruchs ist die Widerspruchsfrist (Satz 1) nur gewahrt, wenn der Widerspruch noch vor Ablauf dieser Frist bei der Behörde eingegangen ist.

Altenkirchen, 12.01.2017

Verbandsgemeindeverwaltung  
Altenkirchen (Westerwald)

I. V. Heinz Düber  
Erster Beigeordneter

#### ■ Widmung der Gemeindestraße „Gartenstraße“ nach § 36 Landesstraßengesetz

Der Ortsgemeinderat Heupelzen hat durch Beschluss vom 13.12.2016 die Widmung der Straße „Gartenstraße“, bestehend aus den Grundstücken Gemarkung Heupelzen, Flur 3, Flurstücke 60/10, 105, 106/4 und Flur 8, Flurstücke 33/1, 34/1 (teilweise), 35/3, 37/2, 183/20 (teilweise), gemäß der im beigefügten Lageplan rot gekennzeichneten Fläche als Gemeindestraße sowie die Grundstücke Gemarkung Heupelzen, Flur 3, Flurstücke 178/92 und Flur 8, Flurstück 183/20 (teilweise) gemäß der im beigefügten Lageplan grün gekennzeichneten Fläche als öffentliche Grünfläche (§ 3 Ziffer 3 Landesstraßengesetz) verfügt.

Die oben genannten Flächen werden hiermit gemäß § 36 Abs. 1 Landesstraßengesetz dem öffentlichen Verkehr als Gemeindestraße (rot gekennzeichnete Fläche) sowie als öffentliche Grünfläche (grün gekennzeichnete Fläche) gewidmet.

Die Widmung mit dem dazugehörigen Lageplan kann bei der Verbandsgemeindeverwaltung Altenkirchen, Zimmer 214, Rathausstraße 13, 57610 Altenkirchen während der allgemeinen Dienststunden eingesehen werden.



**Rechtsbehelfsbelehrung:**

Gegen diese Entscheidung kann innerhalb eines Monats nach Bekanntgabe Widerspruch erhoben werden. Der Widerspruch ist schriftlich oder zur Niederschrift bei der Verbandsgemeindeverwaltung Altenkirchen, Rathausstraße 13, 57610 Altenkirchen (Postanschrift: Verbandsgemeindeverwaltung 57609 Altenkirchen) zu erheben. Sie können den Widerspruch auch bei der Kreisverwaltung Altenkirchen -Kreisrechtsausschuss-, Parkstr. 1, 57610 Altenkirchen (Postanschrift: Kreisverwaltung 57609 Altenkirchen) erheben. Die Schriftform kann durch die elektronische Form ersetzt werden. In diesem Fall ist das elektronische Dokument mit einer qualifizierten elektronischen Signatur nach dem Signaturgesetz zu versehen. Bei der Verwendung der elektronischen Form sind besondere technische Rahmenbedingungen zu beachten die im Internet unter [www.vg-altenkirchen.de](http://www.vg-altenkirchen.de) (elektronische Kommunikation) aufgeführt sind. Beim Kreisrechtsausschuss der Kreisverwaltung Altenkirchen kann der Widerspruch ebenfalls in elektronischer Form eingelegt werden. Zur Verwendung der elektronischen Form sind die technischen Rahmenbedingungen zu beachten die für die Kreisverwaltung im Internet unter [www.kreis-ak.de](http://www.kreis-ak.de) (elektronische Kommunikation) aufgeführt sind.

schriftlich oder zur Niederschrift bei der Verbandsgemeindeverwaltung Altenkirchen, Rathausstraße 13, 57610 Altenkirchen (Postanschrift: Verbandsgemeindeverwaltung 57609 Altenkirchen) zu erheben. Sie können den Widerspruch auch bei der Kreisverwaltung Altenkirchen -Kreisrechtsausschuss-, Parkstr. 1, 57610 Altenkirchen (Postanschrift: Kreisverwaltung 57609 Altenkirchen) erheben. Die Schriftform kann durch die elektronische Form ersetzt werden. In diesem Fall ist das elektronische Dokument mit einer qualifizierten elektronischen Signatur nach dem Signaturgesetz zu versehen. Bei der Verwendung der elektronischen Form sind besondere technische Rahmenbedingungen zu beachten die im Internet unter [www.vg-altenkirchen.de](http://www.vg-altenkirchen.de) (elektronische Kommunikation) aufgeführt sind. Beim Kreisrechtsausschuss der Kreisverwaltung Altenkirchen kann der Widerspruch ebenfalls in elektronischer Form eingelegt werden. Zur Verwendung der elektronischen Form sind die technischen Rahmenbedingungen zu beachten die für die Kreisverwaltung im Internet unter [www.kreis-ak.de](http://www.kreis-ak.de) (elektronische Kommunikation) aufgeführt sind.

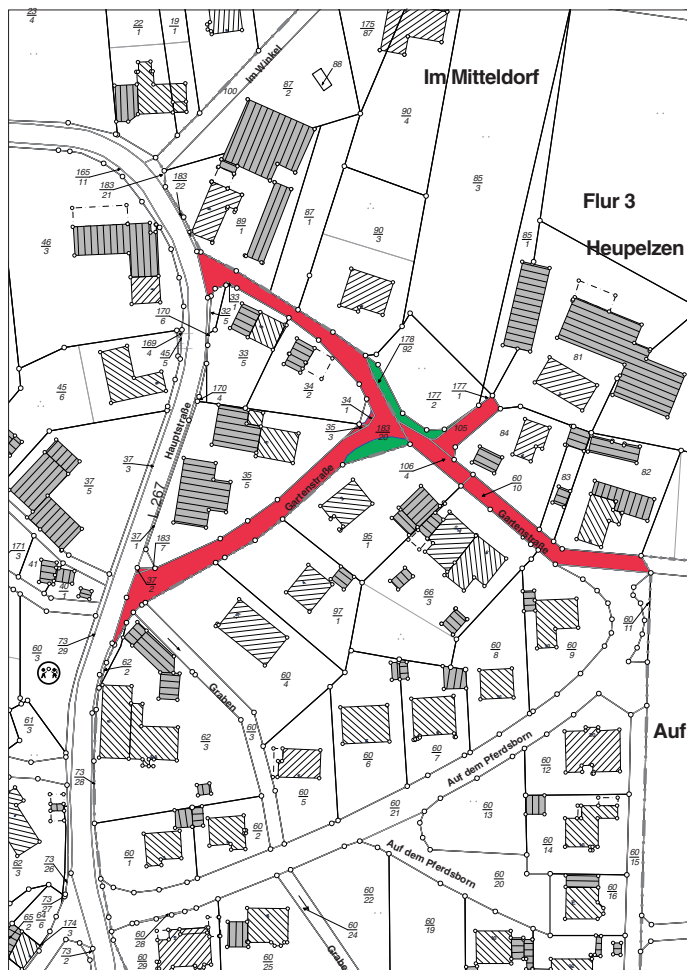

Bei schriftlicher Einlegung des Widerspruchs ist die Widerspruchsfrist (Satz 1) nur gewahrt, wenn der Widerspruch noch vor Ablauf dieser Frist bei der Behörde eingegangen ist.  
 Altenkirchen, 12.01.2017  
 Verbandsgemeindeverwaltung  
 Altenkirchen (Westerwald)  
 I. V. Heinz Düber  
 Erster Beigeordneter

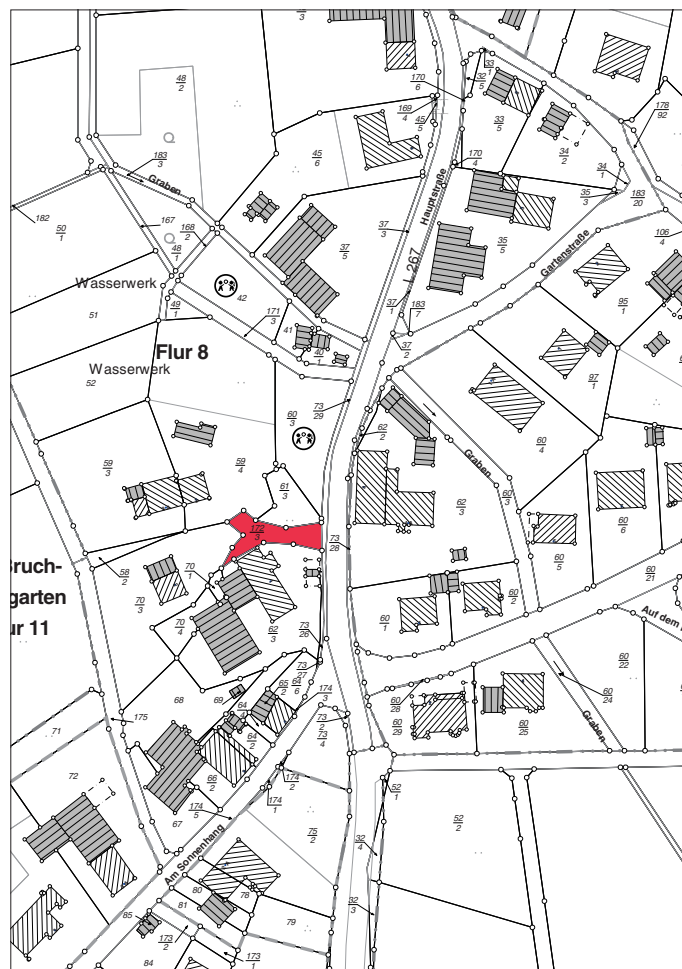

Bei schriftlicher Einlegung des Widerspruchs ist die Widerspruchsfrist (Satz 1) nur gewahrt, wenn der Widerspruch noch vor Ablauf dieser Frist bei der Behörde eingegangen ist.  
 Altenkirchen, 12.01.2017  
 Verbandsgemeindeverwaltung  
 Altenkirchen (Westerwald)  
 I. V. Heinz Düber  
 Erster Beigeordneter

**Widmung der Gemeindestraße „Hauptstraße“ nach § 36 Landesstraßengesetz**

Der Ortsgemeinderat Heupelzen hat durch Beschluss vom 13.12.2016 die Widmung der Straße „Hauptstraße“, bestehend aus dem Grundstück Gemarkung Heupelzen, Flur 8, Flurstück 172/3, gemäß der im beigefügten Lageplan gekennzeichneten Fläche als Gemeindestraße (§ 3 Ziffer 3 Landesstraßengesetz) verfügt. Die oben genannte Straße wird hiermit gemäß § 36 Abs. 1 Landesstraßengesetz dem öffentlichen Verkehr als Gemeindestraße gewidmet. Die Widmung mit dem dazugehörigen Lageplan kann bei der Verbandsgemeindeverwaltung Altenkirchen, Zimmer 214, Rathausstraße 13, 57610 Altenkirchen während der allgemeinen Dienststunden eingesehen werden.

**Rechtsbehelfsbelehrung:**

Gegen diese Entscheidung kann innerhalb eines Monats nach Bekanntgabe Widerspruch erhoben werden. Der Widerspruch ist



**Planfeststellungsverfahren für den Ausbau der K 37 / K 52 in der Ortsdurchfahrt Hilgenroth von Bau-km 2+470 bis Bau-km 3+075 in der Gemarkung Hilgenroth**

**- Anhörungsverfahren -**

1. Es ist beabsichtigt, die im o.a. Planfeststellungsverfahren rechtzeitig erhobenen Einwendungen und Stellungnahmen mit dem Vorhabenträger, den Behörden, den sonstigen Trägern öffentlicher Belange, den Betroffenen und den Personen, die Einwendungen erhoben oder Stellungnahmen abgegeben haben, zu erörtern.
2. Der Erörterungstermin beginnt am **Mittwoch, 08.02.2017 um 10 Uhr** im kleinen Ratssaal der Verbandsgemeindeverwaltung Altenkirchen, Rathausstraße 13, 57610 Altenkirchen.

3. Die Teilnahme am Termin ist jedem, dessen Belange durch das Bauvorhaben berührt werden, freigestellt. Die Vertretung durch einen Bevollmächtigten ist möglich. Dieser hat seine Bevollmächtigung durch eine schriftliche Vollmacht nachzuweisen. Es wird darauf hingewiesen, dass bei Ausbleiben eines Beteiligten auch ohne ihn verhandelt werden kann.
4. Durch die Teilnahme am Erörterungstermin oder durch eine Vertreterbestellung entstehende Kosten werden nicht erstattet.
5. Der Erörterungstermin ist nicht öffentlich.

Ortsgemeinde den Winterdienst selbst übernehmen, müsste sie dessen Kosten und die Kosten des Verwaltungsaufwands (Grundlagenermittlung wie z.B. Frontmeter, Gebührenkalkulation, Erhebung, Bescheide usw.) auf die Anlieger umlegen.

Der Ortsgemeinderat war und ist mit dem Ortsbürgermeister der Meinung, dass dies unwirtschaftlich und die Abgabenbelastung für die Bürgerschaft unverhältnismäßig wäre. Deswegen ist es in der Neufassung der Straßenreinigungssatzung auch bei der Übertragung geblieben (siehe: [www.vg-altenkirchen.de](http://www.vg-altenkirchen.de) bei Ortsgemeinden/Kircheib/Satzungen).

Dieses System funktioniert auf Dauer, **wenn alle Anlieger mitmachen!** Bitte machen Sie im eigenen Interesse ordnungsgemäß und im Rahmen des Möglichen die Gehwege und Fahrbahnen so frei, dass für Fußgänger, ganz besonders Kinder, und Fahrzeuge mit den Witterungsverhältnissen angemessener Sorgfalt und Fahrweise ein Durchkommen möglich ist. Dies gilt auch, wenn Sie wegen Abwesenheit oder Krankheit verhindert sein sollten, den Schnee zu räumen. Das Gesetz und die Satzung gehen davon aus, dass Sie dann jemanden damit betrauen müssen. Es kann helfen, mit den Nachbarn zu reden. Oft kann man sich wechselseitig hier und da unterstützen.

**Außerhalb der bebauten Bereiche** ist die Ortsgemeinde nur für die Gemeindestraßen zuständig. Auch da gibt es keinen persönlichen Anspruch auf Winterdienst. Vielmehr erstrecken sich Räum- und Streupflichten nur auf verkehrswichtige oder besonders gefährliche Strecken. Dieser Winterdienst wird aus den Steuereinnahmen der Gemeinde bestritten. Er muss sparsam, bedarfsgerecht und effizient erfolgen. Obwohl somit die Ortsgemeinde innerorts gar nicht und außerorts laut Gesetz nur „nach besten Kräften“ räumen und streuen muss, betreibt sie aus allgemeinen Steuermitteln einen Winterdienst in den unbebauten und bebauten Bereichen. In der Ortslage ersetzt er aber nicht die Anliegerpflichten, sondern ist eine **zusätzliche Leistung** der Gemeinde. Ob und wie das im Einzelfall gemacht wird, richtet sich nach tatsächlicher und voraussichtlicher Wetterlage, nach der **objektiven Verkehrsbedeutung** der Straßenabschnitte, nach Funktionen wie z.B. Busverkehr oder öffentlichen Einrichtungen und einer möglichst effektiven, sparsamen und zügigen Tourenplanung.

Es ist beispielsweise nicht sparsam und effizient, eine Nebenstrecke wie die Obereiper Straße mit Steuergeldern vom Schnee freizuputzen und zu streuen, wenn die Hauptstrecke L 86/L255/B8 ohnehin und ebenfalls aus Steuergeldern geräumt und gestreut wird und dieselbe Verbindungsfunktion hat. Auch das Räumen z.B. kleiner Stichstraßen mit Wendemanövern u.ä. macht die Tour länger und damit teurer, ohne der Allgemeinheit, die den Winterdienst bezahlt, messbaren Nutzen zu bringen. Aus diesen und ähnlichen Gründen und wegen der satzungsgemäß vorrangigen Anliegerpflichten im bebauten Bereich ist der gemeindliche Winterdienst auf das „Existenzielle“ beschränkt, um das Steueraufkommen möglichst wenig zu belasten. Helfen Sie mit, dass dieses effiziente und Bürokratiekosten vermeidende Modell des Winterdienstes in unserer Ortsgemeinde weiter funktioniert! **Nehmen Sie die Anliegerpflichten aus der Satzung bitte zügig und nach besten Kräften wahr!**

*Karl Heinz Sterzenbach, Ortsbürgermeister*



## Obererbach

### Nachruf

Die Ortsgemeinde Obererbach trauert um sein ehemaliges, langjähriges Ratsmitglied

## Oswald Follmann

Der Verstorbene wurde im Jahre 1984 in den Rat der Ortsgemeinde Obererbach gewählt und gehörte dem Gremium bis im Jahre 1999 an.

In den Jahren 1989 bis 1999 begleitete er das Amt des 1. Beigeordneten.

Oswald Follmann hat sich stets für die Belange der Ortsgemeinde Obererbach und seiner Bürgerinnen und Bürger eingesetzt. Wegen seines Engagements, seiner Kompetenz, aber insbesondere durch sein uneigennütziges Wirken hat er sich die Wertschätzung der Bürgerinnen und Bürger erworben.

Durch seinen Beruf als Förster war er für die Ortsgemeinde und die Waldbesitzer ein kenntnisreicher und hochgeschätzter Ratgeber. Die Ortsgemeinde Obererbach trauert um Oswald Follmann und wird ihm ein ehrendes Gedenken bewahren.

Unsere besondere Anteilnahme gilt seiner Familie.

*Ortsgemeinde Obererbach*

*Erhard Schneider,  
Ortsbürgermeister*



## Hirz-Maulsbach

### Öffentliche Bekanntmachung

#### 1. Einsichtnahme in den Entwurf der Haushaltssatzung für die Haushaltsjahre 2017 und 2018 mit dem Haushaltsplan und seinen Anlagen

Der Entwurf der Haushaltssatzung für die Haushaltsjahre 2017 und 2018 mit dem Haushaltsplan und seinen Anlagen wird am 19. Januar 2017 dem Ortsgemeinderat zugeleitet und liegt während der allgemeinen Öffnungszeiten des Rathauses - montags bis freitags von 8 bis 12 Uhr sowie montags bis mittwochs von 14 bis 16 Uhr und donnerstags von 14 bis 18 Uhr - bei der Verbandsgemeindeverwaltung, Rathausstraße 13, 57610 Altenkirchen, Zimmer 113, bis zur Beschlussfassung über die Haushaltssatzung durch den Ortsgemeinderat, zur Einsichtnahme aus.

#### 2. Möglichkeit zur Einreichung von Vorschlägen

Die Einwohnerinnen und Einwohner von Hirz-Maulsbach haben die Möglichkeit, innerhalb von 14 Tagen ab dieser Bekanntmachung bei der Verbandsgemeindeverwaltung Altenkirchen, Rathausstraße 13, 57610 Altenkirchen, Vorschläge zum Entwurf der Haushaltssatzung für die Haushaltsjahre 2017 und 2018 mit dem Haushaltsplan und seinen Anlagen, einzureichen. Die Vorschläge sind schriftlich an die Verbandsgemeindeverwaltung Altenkirchen, Rathausstraße 13, 57610 Altenkirchen oder elektronisch an [finanzen@vg-altenkirchen.de](mailto:finanzen@vg-altenkirchen.de), einzureichen. Der Ortsgemeinderat wird vor seinem Beschluss über die Haushaltssatzung über die innerhalb dieser Frist eingegangenen Vorschläge in öffentlicher Sitzung beraten und entscheiden.

*Hirz-Maulsbach, 19. Januar 2017*

*Dieter Zimmermann  
Ortsbürgermeister*



## Kettenhausen

### Öffentliche Bekanntmachung

#### ■ Sitzung des Ortsgemeinderats

Am Montag, 23. Januar 2017, 19 Uhr, findet in der Wohnung des Ortsbürgermeisters eine Sitzung des Ortsgemeinderats statt.

#### Tagesordnung:

##### Öffentliche Sitzung:

1. Erlass einer Haushaltssatzung mit Haushaltsplan für die Haushaltsjahre 2017 und 2018
2. Seniorenfeier
3. Informationen des Ortsbürgermeisters
4. Verschiedenes
5. Einwohnerfragestunde

##### Nichtöffentliche Sitzung:

6. und
7. Grundstücksangelegenheiten

*Uwe Krauskopf, Ortsbürgermeister*



## Kircheib

### ■ Winterdienst 2017

Der erste nennenswerte Schneefall in unserer Gemeinde am 10.01.2017 verursachte einige Rückfragen aus der Bürgerschaft.

#### Die Winterdienstlage in Kircheib

**Innerhalb der bebauten Bereiche** (Ortslagen) sind nach dem Gesetz die Ortsgemeinden für den Winterdienst auf den Straßen und Gehwegen zuständig - auch auf den Kreis- und Bundesstraßen. Die **Fahrbahnen** der Kreis- und Bundesstraßen werden vom Landesbetrieb geräumt. Die Gemeinden können ihren Winterdienst durch Satzung auf die Anlieger übertragen. In Kircheib ist das seit 1978 der Fall. Deswegen werden in Kircheib auch **keine Winterdienstgebühren** von den Anliegern erhoben. Würde die



**Öffentliche Bekanntmachung**

**1. Einsichtnahme in den Entwurf der Haushaltssatzung für die Haushaltsjahre 2017 und 2018 mit dem Haushaltsplan und seinen Anlagen**

Der Entwurf der Haushaltssatzung für die Haushaltsjahre 2017 und 2018 mit dem Haushaltsplan und seinen Anlagen wird am 19. Januar 2017 dem Ortsgemeinderat zugeleitet und liegt während der allgemeinen Öffnungszeiten des Rathauses - montags bis freitags von 8 bis 12 Uhr sowie montags bis mittwochs von 14 bis 16 Uhr und donnerstags von 14 bis 18 Uhr - bei der Verbandsgemeindeverwaltung, Rathausstraße 13, 57610 Altenkirchen, Zimmer 113, bis zur Beschlussfassung über die Haushaltssatzung durch den Ortsgemeinderat, zur Einsichtnahme aus.

**2. Möglichkeit zur Einreichung von Vorschlägen**

Die Einwohnerinnen und Einwohner von Obererbach haben die Möglichkeit, innerhalb von 14 Tagen ab dieser Bekanntmachung bei der Verbandsgemeindeverwaltung Altenkirchen, Rathausstraße 13, 57610 Altenkirchen, Vorschläge zum Entwurf der Haushaltssatzung für die Haushaltsjahre 2017 und 2018 mit dem Haushaltsplan und seinen Anlagen, einzureichen.

Die Vorschläge sind schriftlich an die Verbandsgemeindeverwaltung Altenkirchen, Rathausstraße 13, 57610 Altenkirchen oder elektronisch an finanz@vg-altenkirchen.de, einzureichen.

Der Ortsgemeinderat wird vor seinem Beschluss über die Haushaltssatzung über die innerhalb dieser Frist eingegangenen Vorschläge in öffentlicher Sitzung beraten und entscheiden.

Obererbach, 19. Januar 2017

Ortsgemeinde Obererbach

Erhard Schneider

Ortsbürgermeister



**Rettersen**

**Seniorenachmittag**



Zum ersten Kaffeeklatsch in diesem Jahr trafen sich unsere Senioren in der guten Stube der Ortsgemeinde. Unter dem Motto „Alles Gute im Neuen Jahr“ gab es bei allerlei Leckereien viel zu erzählen.

Auch wurden die Treffs des ersten Halbjahres

bekannt gegeben bzw. festgelegt. Mit großem Applaus dankte man Ursula und Marita für ihr Engagement.

**Terminvorschau Seniorentreffen:**

14. Februar, 14. März, 18. April, 16 Mai und 20. Juni.

Die Treffen beginnen in der Regel um 14.30 Uhr und finden ausnahmslos im Dorfgemeinschaftshaus statt.

Wolfgang Schmidt,

Ortsbürgermeister



**Werkhausen**

**Förderverein „Dorttreff“**

**Jahreshauptversammlung**

Der Förderverein „Dorttreff“ Werkhausen lädt herzlich zur Jahreshauptversammlung ein am Montag, 6. Februar 2017, 20 Uhr, im Dorttreff in Werkhausen.

**Tagesordnung:**

1. Begrüßung
2. Feststellung der erschienenen und stimmberechtigten Mitglieder
3. Jahresbericht
  - des Vorsitzenden
  - des Geschäftsführers
  - des Kassierers
4. Bericht der Kassenprüfer
5. Entlastung des Vorstands
6. Neuwahl des Vorstands
7. Wahl der Kassenprüfer
8. Festsetzung des Mitgliederbeitrags
9. Veranstaltungen 2017/2018
10. Anträge (Die Anträge sind schriftlich oder mündlich bis einen Tag vor der Mitgliederversammlung an den Vorstand zu stellen)
11. Verschiedenes

Der Vorstand bittet um rege Beteiligung.

Werkhausen, 25.1.2017

Otmar Orfgen,

1. Vorsitzender

**Nachruf**

Die Ortsgemeinde Werkhausen trauert um

**Herrn Hermann Feurich**

aus Werkhausen

Herr Feurich gehörte insgesamt über 13 Jahre als Ratsmitglied dem Ortsgemeinderat Werkhausen an, und musste dieses Amt aus gesundheitlichen Gründen aufgeben.

Während dieser Tätigkeit hat er sich in besonderem Maße für das Wohl seiner Ortsgemeinde eingesetzt.

Wir danken ihm für seinen Dienst an den Bürgerinnen und Bürgern von Werkhausen.

Unser Mitgefühl gilt seinen Angehörigen.

Wir werden die Erinnerung an Herrn Feurich in Ehren halten.

Werkhausen, im Januar 2017

Ortsgemeinde Werkhausen

Otmar Orfgen

Ortsbürgermeister

**Wir gratulieren**



Herzlichen Glückwunsch

**Zum Geburtstag alles Gute und Gesundheit!**

**Altenkirchen**

- 21.01.2017 Gerseliya Lubennikova ..... 80 Jahre
- 23.01.2017 Maria Kison ..... 85 Jahre
- 25.01.2017 Eva Schumacher ..... 80 Jahre
- 26.01.2017 Hildegard Eierdanz ..... 80 Jahre
- 26.01.2017 Horst Jamann ..... 75 Jahre

**Berod**

- 23.01.2017 Paul Noel ..... 70 Jahre

**Gieleroth**

- 25.01.2017 Margarete Fischer ..... 80 Jahre

**Weyerbusch**

- 20.01.2017 Wilhelm Scholenberger ..... 85 Jahre

Die Verbandsgemeinde und die Ortsgemeinden

**Standesamtliche Nachrichten**

**Standesamtliche Nachrichten**

**Geburten:**

- Lena Forth, Volkerzen
- Jonathan Roscher, Mehren

**Sterbefälle:**

- Franz Karl Braun, Mehren
- Emmi Wilhelmine Dinkel, Altenkirchen
- Markus Werner Müller, Berod
- Erna Isa Schmidt, Schöneberg
- Frieda Bunk, Ingelbach
- Hermann Richard Siegfried Feurich, Werkhausen

**Sonstige Mitteilungen**

**Kreisvolkshochschule Altenkirchen**



**Portugiesischkurs startet ab 23. Januar**

Unter dem Motto „Una caipirinha, por favor!“ bietet die Kreisvolkshochschule ab Montag, 23. Januar, in der Zeit von 20.30 bis 22 Uhr einen Portugiesischkurs zum Erwerb der Grundlagen der portugiesischen Sprache an. In dem Kurs geht es neben Alltagsthemen und typischen Redewendungen, wie sie beim Einkaufen, im Restaurant, auf dem Postamt oder bei der Zimmerreservierung hilfreich sind, auch um eine Einführung in die Landeskultur.

Dieser Kurs im „Alten Zollhaus“ in Wissen umfasst 12 Termine. Er findet unter Leitung einer Muttersprachlerin statt und richtet sich an Anfänger und Anfängerinnen.

Die Kursgebühr beträgt 60 Euro.

Für all diejenigen, die bereits Vorkenntnisse haben, startet um 19 Uhr ein Portugiesischkurs für Teilnehmende mit Vorkenntnissen, ebenfalls in Wissen.

### Besser fotografieren - Crashkurs mit prämiertem Fotografen in Altenkirchen

Unter der Leitung von Olaf Pitzer findet am Freitag, 20. Januar, und Samstag, 21. Januar, in Altenkirchen der Workshop „Besser Fotografieren – Bildgestaltung und Beleuchtungstechnik“ statt.

Die Teilnehmenden erhalten grundlegende Kenntnisse zur Bildgestaltung und Beleuchtungstechniken sowie Tipps und Tricks mit einfachen Mitteln spannende Bilder zu kreieren.

Inhalte des zweitägigen Kurses sind beispielsweise der systematische Aufbau, der goldene Schnitt, Drittelregelung, Schärfentiefe und Bewegungsunschärfe sowie Licht und der Einsatz von Blitzgeräten. Dieser Aufbaukurs ist speziell für Teilnehmer konzipiert, die bereits am Kurs „Besser Fotografieren – Kamera und Technik“ teilgenommen haben und an in der Digitalfotografie erfahrene Personen, die ihre Grundkenntnisse sowie Fähigkeiten weiter ausbauen möchten.

Kursleiter Olaf Pitzer kommt aus dem Landkreis Altenkirchen und wurde 2012 vom Axel-Springer-Verlag (Computerbild) sowie dem Objektivhersteller Sigma zu „Deutschlands bestem Fotografen“ in der Kategorie „Ästhetischer Akt“ gewählt. Die Kurszeiten sind freitags von 18.30 bis 21.30 und samstags von 9.30 bis 12.30 Uhr. Die Kursgebühr beträgt 40 Euro.

#### Fit fürs Büro! - Crashkurs „Tabellenkalkulation mit Excel“

Einen Schnelleinstieg in die Tabellenkalkulation mit Excel bietet der aktuelle Crashkurs der Kreisvolkshochschule am Donnerstag, 26. Januar, und Donnerstag, 2. Februar, in Altenkirchen.

Dieser Kurs wendet sich an Teilnehmer ohne oder mit geringen Kenntnissen in der Tabellenkalkulation mit Excel. Kursinhalte sind das Erstellen von Tabellen sowie das Formatieren und Speichern, das Einrichten einfacher Berechnungen mit Summenfunktion, Subtraktion oder Multiplikation und die Integration von Grafiken. Anhand praxisnaher Beispiele werden systematische Excel-Kenntnisse vermittelt und in Übungseinheiten, in denen Berechnungen selbstständig erstellt werden, gefestigt.

Der Kurs unter der Leitung von Werner Zapatka findet an zwei Donnerstagen jeweils in der Zeit von 17.45 bis 21 Uhr statt. Die Kursgebühr beträgt 40 Euro.

Anmeldungen und weitergehende Informationen zu den Kursen bei der Kreisvolkshochschule unter Tel. 02681/81-2212 oder unter E-Mail kvhs@kreis-ak.de entgegen.

### ■ Lokale Aktions-Gruppe (LAG) der Leader-Region Westerwald-Sieg berät über Förderung regionaler Projekte

Am 25. Januar, um 17.30 Uhr trifft sich die Lokale Aktions-Gruppe (LAG) der Leader-Region Westerwald-Sieg zu ihrer sechsten Sitzung. Neben einigen formalen Punkten geht es insbesondere um die Auswahl von eingereichten regionalen Projekten, die im Rahmen des Leader-Prozesses eine Förderung erhalten können. Darüber hinaus soll über die Auflegung eines neuen Fördertopfes für das erste Halbjahr abgestimmt werden. Die Sitzung ist öffentlich und Interessierte sind in den Dr. Wilhelm-Boden-Saal (111) der Kreisverwaltung Altenkirchen, Parkstraße 1, eingeladen.

Weitere Infos zum Leader-Prozess in der Lederregion Westerwald-Sieg sind über die Homepage [www.leader-westerwald-sieg.de](http://www.leader-westerwald-sieg.de) abrufbar.

Die Gleichstellungsbeauftragte der Verbandsgemeinde Altenkirchen informiert:

### ■ Jobcoaching! - Beratungstag für Frauen am 23.01.2017 und 01.02.2017 in Puderbach

Das kostenfreie Beratungsangebot eröffnet erste konkrete berufliche Perspektiven nach der Familien- oder Pflegephase.

Viele Frauen können nach längerer Abwesenheit vom Arbeitsmarkt ihre fachlichen Stärken und Fähigkeiten nur noch schwer einschätzen: Welche beruflichen Chancen habe ich nach der Familienphase überhaupt? Wie kann ich meine Rückkehr ins Berufsleben planen? Welche berufliche Neu-Qualifizierung wäre für mich passend, wie kann ich diese finanzieren?

Mit diesen Fragen sind die Expertinnen der Neuen Kompetenz bestens vertraut. Seit über 17 Jahren bietet die vom rheinland-pfälzischen Ministerium für Integration, Familie, Kinder, Jugend und Frauen geförderte Einrichtung Frauen in der Region wertvolle Unterstützung für einen erfolgreichen Wiedereinstieg in den Beruf.

In den Beratungsgesprächen geht es zunächst einmal darum, in vertraulicher Atmosphäre die aktuelle Situation der Ratsuchenden zu analysieren. Dazu gehören die persönlichen Rahmenbedingungen genauso wie die bisherigen Berufserfahrungen.

Gemeinsam mit der Beraterin können die Ratsuchenden ihre beruflichen Vorstellungen besprechen und mögliche Perspektiven klar herausarbeiten.

Die Bandbreite der Zielsetzungen ist groß: Ob ein 450 €-Job, Teil- bzw. Vollzeitbeschäftigung oder auch der Weg in die Selbstständigkeit - alles ist möglich!

Natürlich bietet die Neue Kompetenz darüber hinaus auch 2017 wieder attraktive Projekte zur beruflichen Entwicklung an - viele davon hochgefordert! Fragen Sie uns!

Mit guter Vorbereitung wird der Wiedereinstieg ein Erfolg! Nutzen Sie unsere kompetente Unterstützung und setzen Sie Ihre beruflichen Pläne um - leichter als gedacht!

**Die kostenfreien Einzelberatungen finden statt am Montag, 23.01.2017 und Mittwoch, 01.02.2017, vormittags bei BIAK, Mittelstr. 12, 56305 Puderbach.**

Die Beratungen sind kostenfrei. Anmeldung ist erforderlich.

Anmeldung: Familie & Beruf e.V. Neue Kompetenz-Netzwerk Beruf, Tel. 02681/986129. E-Mail: [buer0@neuekompetenz.de](mailto:buer0@neuekompetenz.de). Weitere Informationen finden Sie unter [www.neuekompetenz.de](http://www.neuekompetenz.de)

### ■ Altenkirchener Tafel und Suppenküche (Kooperation von Caritasverband, Diakonie, Neue Arbeit e.V., ev. und kath. Kirchengemeinden)

Lebensmittelausgabe: dienstags ab 11.30 Uhr bis 13 Uhr im katholischen Pfarrheim, Rathausstr. 7, 57610 Altenkirchen. Der Preis für ein Mittagessen beträgt 1,00 Euro, die Lebensmittelausgabe 1,50 Euro. Bitte Taschen mitbringen!

Für neue Anträge bitte einen aktuellen Bewilligungsbescheid (z. B. ALG II, Rentenbescheid) mitbringen!

Telefonisch zu erreichen montags, mittwochs und donnerstags von 8 bis 12:30 Uhr und dienstags von 8 bis 15 Uhr unter 0151-56830792 oder E-Mail: [info@altenkirchener-tafel.de](mailto:info@altenkirchener-tafel.de)

Homepage: [www.altenkirchener-tafel.de](http://www.altenkirchener-tafel.de)

Spendenkonto: Sparkasse Westerwald-Sieg

IBAN: DE 16 57351030 0000 007260 BIC: MALADE51AKI



## Mehrgenerationenhaus Mittendrin

### Wochenvorschau

**Donnerstag, 19.01:** 9.30 - 12 Uhr Markttag-Frühstück; 10 - 11.30 Uhr Englisch VHS; 10 - 12 Uhr Sprechstunde Seniorenhilfe; 14 - 17 Uhr Café-Haus Nachmittag; 20 - 21.30 Uhr Selbsthilfegruppe Freundeskreis

**Freitag, 20.01:** 10 - 12 Uhr Näh-Café; 10 - 12 Uhr Freitagstreff Austausch und Information für Menschen mit wenig Einkommen; 15.30 - 17.30 Uhr Kirchenmäuse Martin-Luther-Saal; 15.30 - 17.30 Uhr Brückenschlag-Kontakt-Café; Bewerbungshilfe nur bei telefonischer Anmeldung im MGH

**Sonntag, 22.01:** 14 - 17 Uhr Sonntagstreff im MGH Kuchen, Tee, Kaffee in netter Gesellschaft

**Montag, 23.01:** 10.30 - 12 Uhr Tagesstätte; 14 - 17 Kaffee-Treff am Montag, Kontakt und Beratung für Psychisch Kranke und deren Angehörige, mit leckeren selbst gebackenen Waffeln; 15 - 17 Uhr Beratung von Menschen in seelischen Krisen; 17 - 18 Uhr Abendbrot am Montag; 17 - 19 Uhr Mieterbund Beratung für Mitglieder

**Dienstag, 24.01:** 9 - 12 Uhr Erfahrungsaustausch am Computer, 14 - 17 Uhr Bunte Begegnung bei Spiel und Spaß; 14.30 - 16 Uhr Konversationsgruppe Deutsch und Sprachhilfe

**Mittwoch, 25.01:** 10 - 11.30 Uhr Gemeinsam fit bis ins hohe Alter; 10 - 12 Uhr Atelier im Mittendrin; 14 - 17 Uhr Handarbeitsgruppe; 15 - 17 Uhr Helfertreff „International“ im MGH; 17 - 18.30 Uhr Team Mittendrin

Weitere Informationen gibt es unter Telefon 02681-950438.

### ■ Öffnungszeiten der Öffentlichen Bücherei der Ev. Kirchengemeinde Altenkirchen

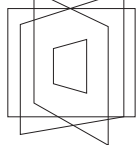

(im Untergeschoss der Kirche) ..... Tel. 02681/70972

Internet: ..... [www.buecherei-ak.de](http://www.buecherei-ak.de)

**Öffnungszeiten:**

Montag bis Mittwoch .... von 15.00 Uhr bis 18.00 Uhr

Donnerstag durchgeh. .... von 9.00 Uhr bis 19.00 Uhr

Freitag ..... geschlossen

### ■ „Unser Dorf hat Zukunft“ - 2017

Die Landtagsabgeordneten Dr. Peter Enders und Michael Wäschbach regen an, dass sich möglichst viele Ortsgemeinden aus dem Landkreis Altenkirchen an dem erneut ausgelobten Landeswettbewerb „Unser Dorf hat Zukunft“ auch im Jahre 2017 bewerben, dieser Landeswettbewerb ist dann auch die Voraussetzung für die Siegeregemeinde, sich am Bundeswettbewerb 2019 beteiligen können. „In den 55 Jahren, in denen der Wettbewerb besteht, hat sich das bürgerschaftliche Engagement der Bürgerinnen und Bürger bewährt, das zeigt die rege Beteiligung von über 400 Ortsgemeinden in Rheinland-Pfalz in den Jahren 2014 und 2015“, so die beiden Landtagsabgeordneten, die selbst Ortsbürgermeister in ihren Heimatgemeinden sind. Die Abgeordneten weisen darauf hin, dass gerade im Rahmen dieses Dorfwettbewerbs aktuelle Themen der Dorfentwicklung diskutiert und weiterentwickelt werden können. Erstmals wird im Jahre 2017 in Rheinland-Pfalz neben den bestehenden Sonderpreisen für „Demografische Dorferneuerung“ ein zusätzlicher Sonderpreis für „Kinder- und jugendfreundliche Dorferneuerung“ ausgelobt. Interessierte Ortsgemeinden müssen ihre Bewerbungen bis zum 17. März 2017 bei der Kreisverwaltung Altenkirchen einreichen.



## ■ DLR Westerwald-Osteifel, Montabaur

### Fachtagung für Rindermäster

... am Mittwoch, 1. Februar 2017, 10 - 16 Uhr im Runden Saal des Bauern- und Winzerverbandes, Karl-Tesche-Straße 3, 56073 Koblenz. Veranstalter sind das Dienstleistungszentrum Ländlicher Raum Westerwald-Osteifel in Zusammenarbeit mit dem Bauern- und Winzerverband Rheinland-Nassau und dem Futtermittelprüfing Rheinland-Pfalz Nord

Themen:

- **Marktanforderungen an Qualitätsfleischprogramme;** Erwin Kiefer, Ulmer Fleisch
- **Antibiotikaminimierung in der Bullenmast;** Erste Ergebnisse und Konsequenzen der Antibiotikadatenbank - Dr. Heidrun Mengel, Landesuntersuchungsamt Rheinland-Pfalz
- **Sicherer Umgang mit Mastbullen;** Benedikt Rodens, SVLFG Kassel
- **Pansenazidose in der Rindermast;** Entstehung, Konsequenzen und Propylaxemöglichkeiten - Tilman Wilke, Dr. Eckel GmbH, Niederzissen
- **Lichtprogramm für Mastbullen und Schlauchlüftung gegen Hitzestress - sinnvoll?** Erste Ergebnisse aus dem laufenden Versuch; Werner Baumgarten, DLR Westerwald-Osteifel
- **Damit die Bullenmast rentabel bleibt;** Friedrich Emmert, Spezialberater Bullen, LKV Bayern

Alle interessierten Rindermäster, auch Nicht-Mitglieder des Bauern- und Winzerverbandes, aber auch Landwirte z. B. aus Hessen und Nordrhein-Westfalen sind herzlich willkommen.

Wegen der begrenzten Teilnehmerzahl und zur besseren Organisation der Verpflegung wird um verbindliche Anmeldung gebeten unter Mail [detlef.gross@dlr.rlp.de](mailto:detlef.gross@dlr.rlp.de) oder per Fax 02602-9228-27.

## ■ Deutsche Rentenversicherung Rheinland-Pfalz

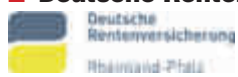

### Seit Januar: Bei Pflege mehr Rente

Wer Familienangehörige, Nachbarn oder Freunde pflegt, ist seit Januar bereits bei einer Pflege von 10 Stunden in der Woche versicherungspflichtig in der gesetzlichen Rentenversicherung. Bisher waren dazu mindestens 14 Stunden in der Woche notwendig.

Die Beiträge zur Rentenversicherung zahlt allein die Pflegekasse oder das private Versicherungsunternehmen des Pflegebedürftigen. Sie sind abhängig vom Pflegegrad und der Pflegeleistung, die aus Pflegesachleistung, Pflegegeld oder Kombinationsleistung bestehen kann. In der Regel steigern die Beiträge die spätere Rente der Pflegeperson, ohne dass diese einen eigenen Beitrag dafür leisten muss. Davon profitieren also alle, die nicht erwerbsmäßig eine oder mehrere pflegebedürftige Personen mit dem Pflegegrad 2 bis 5, in häuslicher Umgebung, an mindestens 10 Stunden, verteilt auf regelmäßig mindestens 2 Tage in der Woche pflegen. Der dafür vom Pflegebedürftigen gezahlte Geldbetrag darf einen bestimmten Grenzwert nicht überschreiten. Neben der Pflege kann noch bis zu 30 Stunden wöchentlich gearbeitet werden. Mit dem zum 1. Januar in Kraft getretenen Pflegestärkungsgesetz II werden auch die bisherigen Pflegestufen 0 bis 3 automatisch in die Pflegegrade 1 bis 5 überführt. Wer bisher schon einen Pflegebedürftigen gepflegt hat, wird dadurch nicht schlechter gestellt. Übrigens sind Pflegepersonen jetzt unter bestimmten Voraussetzungen arbeitsloserversichert. Infos hierzu gibt es bei der Pflegekasse oder dem privaten Versicherungsunternehmen des Pflegebedürftigen.

Weitere Auskünfte gibt es bei der Deutschen Rentenversicherung Rheinland-Pfalz in Speyer und bei den Auskunfts- und Beratungsstellen - persönlich oder über das kostenfreie Servicetelefon unter 0800 1000 480 16 und im Internet unter [www.deutsche-rentenversicherung-rlp.de](http://www.deutsche-rentenversicherung-rlp.de). Gerne vereinbaren die Berater auch feste Termine.

## Kirchen u. Religionsgemeinschaften

### ■ Evangelische Kirchengemeinde Almersbach

**Freitag, 20.01.17, 19.00 - 21.30 Uhr** Offener Jugendtreff im Gemeindehaus Oberwambach

**Sonntag, 22.01.17. (3. So. n. Epiphania) - Oberwambach** (Pfarrer Triebel-Kulpe) 10 Uhr Gottesdienst

**Dienstag, 24.01.17, 15.00 Uhr** Kirchlicher Unterricht der Katechumenen im Gemeindehaus Oberwambach

**Donnerstag, 26.01.17, 20.00 Uhr,** in der Regel am letzten Donnerstag im Monat: Kreis junger und jung gebliebener Frauen im Gemeindehaus Oberwambach, nähere Informationen unter Tel. 984861

**Freitag, 27.01.2017, 18.00 - 19.00 Uhr** Projektchor und Power Station Band, Probe in der Kirche Oberwambach, 19.00 Uhr Jugendtreff, Gemeindehaus Oberwambach

### Benefizkonzert mit dem Vokalensemble 2000

Sehr herzlich laden wir zum Benefizkonzert mit dem Vokalensemble 2000 zugunsten der Kirchlichen Sozialstation Altenkirchen am Sonntag, 29. Januar 2017, um 16.00 Uhr in der Ev. Kirche in Oberwambach ein.

**Ihr Partner für  
Mietgeräte in der Region!**

**Rother Strasse 1, 57539 Roth**

**Telefon: 02682 964660**

**B E Y E R**  
**Mietservice** KG



**www.beyer-mietservice.de**

**kostenlose Miethotline ☎ 0800 092 99 70**

### Gemeindeamt Bürozeiten

Gemeindeamt in Almersbach, Kirchweg 5, Öffnungszeiten: dienstags und freitags von 9.30 - 12.00 Uhr. Gemeindegemeindeführerin: Jutta Zemlin, Tel. 02681-2864; Sprechstunde Pfarrer Joachim Triebel-Kulpe: donnerstags von 16.30 - 17.30 Uhr, Fax: 02681-9843688 E-Mail: [gemeindeamt@kirche-almersbach.de](mailto:gemeindeamt@kirche-almersbach.de) Hausmeister Gemeindehaus Oberwambach: Edgar Schüler, Tel. 0171-2831790; Gemeindehaus Oberwambach, Kirchstr. 12 a, Tel. 02681-803963; Homepage Kirchengemeinde: [www.kirche-almersbach.de](http://www.kirche-almersbach.de)

### ■ Evangelische Kirchengemeinde Altenkirchen

Gemeindebüro Altenkirchen, Stadthallenweg 16 (Frau Müller), Öffnungszeiten: Mo.- Fr. von 8.30 Uhr bis 12 Uhr sowie Do. von 14 Uhr bis 16 Uhr, Tel. 02681/8008-40, Fax: 02681/8008-49, Email: [ev.kirche.ak@t-online.de](mailto:ev.kirche.ak@t-online.de)

Informationen über unsere Kirchengemeinde finden Sie im Internet unter: [www.evkgmak.de](http://www.evkgmak.de)

**Sonntag, 22.01.2017:** 9.15 Uhr Gottesdienst im Altenheim, Weber-Gerhards, 10.00 Uhr Gottesdienst, Weber-Gerhards

**Montag, 23.01.2017:** 9.00 Uhr Wirbelsäulengymnastik

**Dienstag, 24.01.2017:** 15.00 Uhr Konfirmanden-Unterricht, Nordbezirk, Weber-Gerhards, 19.30 Uhr Kantorei

**Mittwoch, 25.01.2017:** 19.00 Uhr Kabarett mit Okko Herlyn „Hier stehe ich, Ich kann auch anders“ im Gemeindezentrum

**Donnerstag, 26.01.2017:** 19.30 Uhr Posaunenchor

**Freitag, 27.01.2017:** 9.00 Uhr Wirbelsäulengymnastik, 15.30 Uhr Eltern-Kind-Gruppe im Martin-Luther-Saal

**Okko Herlyn - Hier stehe ich, ich kann auch anders**

**Kabarett aus Kirche und anderen Provinzen**

**Am Mittwoch, 25.01.2017, 19.00 Uhr,** ist der bekannte Kirchenkabarettist Okko Herlyn im Ev. Gemeindezentrum am Schlossplatz in Altenkirchen zu Gast. Herlyns Kabarett lebt aus einer fast schon schmerzhaft genauen Wahrnehmung von Menschen in Kirche und anderswo, meist mitten auf der gefährlichen Grenze zwischen Gemütvolltem und Abgründigem. Das Programm ist eine temporeiche Collage aus Szenen und Songs - mal mehr ironisch gebrochen, mal mehr poetisch versponnen, mal hart neben der Stammtischkante. Herlyn bedient nicht die üblichen Ablachrituale. Wohl aber findet reichlich Erbauung, wen nach Demaskierung gängiger Denk- und Gesinnungsmuster verlangt. „Publik-Forum“ nannte Okko Herlyn „einen begnadeten Nachfahren des großen Hanns Dieter Hüsch.“

Herlyn wurde für seine Texte und Lieder schon verschiedentlich ausgezeichnet und war bereits mehrfach in Hörfunk und Fernsehen zu hören und zu sehen.

Zahlreiche Veröffentlichungen und CDs erreichten in den letzten Jahren ein breites Publikum. Im Hauptberuf war Okko Herlyn zunächst Pfarrer in Duisburg, später Professor für Theologie in Bochum.

Eintritt: 10 € / 5 € erm.; Vorverkauf: Ev. Gemeindebüro, Stadthallenweg 16, Tel. 800840;



■ **Evangelische Kirchengemeinde Asbach-Kircheib**  
Hauptstraße 52 b (Eingang Schulstr.), Asbach; Gemeindebüro:  
Tel. 02683 949340,

Mail: buero@evangelische-gemeinde.de

Öffnungszeiten: Dienstag bis Freitag, 8.30 - 11 Uhr

**Donnerstag, 19.01.:** 17.30 Uhr Konfirmandenunterricht

**Freitag, 20.01.:** 9.30 Uhr Spielgruppe, 17.15 Uhr Kinderchor, 18.15 Uhr Jugendchor

**Sonntag, 22.01.:** Kircheib: 10.15 Uhr Gottesdienst

**Dienstag, 24.01.:** 15 Uhr Konfirmandenunterricht

**Donnerstag, 26.01.:** 17.30 Uhr Konfirmandenunterricht

Die Räume der Ev. Bücherei Asbach werden renoviert, daher bleibt die Bücherei bis zum 23.01.2017 geschlossen.

Ab dem 24. Januar 2017 ist das Team der Bücherei wieder für Sie da.

■ **Evangelische Kirchengemeinde Birnbach**

**Freitag, 20.01.2017:** Birnbach: 10.00 Uhr Kindergarten-Gottesdienst; Weyerbusch: 16.30 Uhr CVJM-Jungen-Jungschar, 20.00 Probe Posaunenchor

**Samstag, 21.01.2017:** Weyerbusch: 9.00 - 13.00 Uhr Konfirmandentag zum Thema „Gaben - Hurra ich bin begabt“; 16.00 - 19.00 Uhr JUMP-Teenkreis

**Sonntag, 22.01.2017:** Weyerbusch: 10.00 Uhr Gottesdienst (Prädikant Schumann), anschl. Kirchen-Café und Verkauf von Eine-Welt-Artikeln, 10.00 Uhr Kindergottesdienst

**Dienstag, 24.01.2017:** Weyerbusch: 17.00 Uhr Gemeindebücherei, 17.00 Uhr CVJM-Männerkreis - informeller Abend

**Mittwoch, 25.01.2017:** Weyerbusch: 16.00 Uhr Frauenkreis - Einladung zum ökumenischen Gottesdienst in der kath. Kirche St. Jakobus in Altenkirchen,

anschließend: „Einführung in den Weltgebetstag der Frauen 2017, Thema: „Was ist denn fair?“, Referentin: Ursula Timmerscheidt (Köln), Weyerbusch: 17.30 - 19.00 Uhr Mädchen-Jungschar; Birnbach: 19.00 Uhr Meditatives Abendgebet in der Kirche

**Donnerstag, 26.01.2017:** Weyerbusch: 9.30 Uhr Krabbelgruppe „Die Spieloase“; Flammersfeld: 18.30 - 20.00 Uhr Jugendgruppe für Jugendliche aus der Region

**Einladung zur Gemeindeversammlung am 29.01.2017**

Wir laden ein zur Gemeindeversammlung am 29.01.2017 im Anschluss an den Gottesdienst in der Ev. Kirche Birnbach.

**Tagesordnung:**

1. Begrüßung durch den Vorsitzenden des Presbyteriums; 2. Wahl eines/r Versammlungsleiters/in; 3. Gottesdienst (Änderung des Turnus ab März 2017); 4. Personalien (Küster-/Hausmeisterstelle; Chorleiterstelle); 5. Baumaßnahmen (kleine Lösung an der Kirche, Beschallung Kirche); 6. Finanzen (Haushalt und Kollekten); 7. Öffentlichkeitsarbeit (Homepage); 8. Arbeit in der Region (Strukturelle Veränderungen); 9. Presbyterium (Vakanz von Stellen, Presbyteriumsklausurtag); 10. neues Angebot (Bibelgesprächskreis); 11. Verschiedenes; 12. Schluss der Versammlung  
Informationen über unsere Kirchengemeinde finden Sie im Internet unter: <http://www.Kirchengemeinde-Birnbach.de>

■ **Evangelische Gemeinschaft Helmeroth**

„Glauben entdecken - Leben gestalten“

**DONNERSTAG 19.1.:** Helmerother Höhe (Gemeindehaus): 16.30 Uhr Jungschar, 18.30 Uhr Teenagerkreis, 20 Uhr Bibelgespräch

**FREITAG 20.1.:** Hohegrete (Erholungsheim): 17 Uhr Jungschar, 20 Uhr Jugendkreis

**SONNTAG 22.1.:** Helmerother Höhe (Gemeindehaus): 10 Uhr Gottesdienst (Predigt: Daniel Benne), gleichzeitig Kinderprogramm, Hohegrete (Erholungsheim): 10 Uhr EC - Kindergottesdienst

**MONTAG 23.1.:** Hohegrete (Erholungsheim): 19.30 Uhr Jugendbund (14-tägig)

**DIENSTAG 24.1.:** Helmerother Höhe (Gemeindehaus): 16.30 Uhr Kindertreff, Sporthalle Wiedenhof: 19 Uhr Basketball, 20 Uhr Volleyball

**MITTWOCH 25.1.:** Hohegrete (Erholungsheim): 19 Uhr Teenagerkreis

**DONNERSTAG 26.1.:** Helmerother Höhe (Gemeindehaus): 16.30 Uhr Jungschar, 18.30 Uhr Teenagerkreis, 20 Uhr Bibelgespräch

Weitere Infos: [www.gemeinschaft-helmeroth.de](http://www.gemeinschaft-helmeroth.de)

Verschiedene Hauskreise zu Themen rund um das Christsein (Näheres auf Anfrage); Kontakt:

Daniel Benne, 57612 Helmeroth, Höhenstraße 6, Tel. 02682-1770, E-Mail: [Gott-liebt-Dich@goldmail.de](mailto:Gott-liebt-Dich@goldmail.de)

■ **Evangelische Kirchengemeinde Hilgenroth**

**Donnerstag, 19.01.2017:** 15.30 Uhr Mutter-Kind-Gruppe, 16.15 Uhr Konfirmanden-Unterricht

**Sonntag, 22.01.2017:** 10.00 Uhr Gottesdienst in Hilgenroth mit Frau Dr. Gudrun Beyer

**Montag, 23.01.2017:** 20.00 Uhr Posaunenchor in Eichelhardt

**Dienstag, 24.01.2017:** 16.00 Uhr Krabbelgruppe II, 16.15 Uhr Katechumenen-Unterricht

**Mittwoch, 25.01.2017:** 16.00 Uhr Krabbelgruppe I

■ **Evangelische Kirchengemeinde Mehren**

**FREITAG, 20.01.17,** 19.00 Uhr Timeout-Teenkreis

**SAMSTAG, 21.01.17,** 19.30 Uhr Jugendhauskreis

**SONNTAG, 22.01.17,** 11.00 Uhr Gottesdienst (Pfr. B. Melchert) mit anschließendem Mittagessen im Gemeindehaus statt. Interessierte mögen sich bitte anmelden bei Frau Lydia Becker, Tel.: 02686/368 oder im Gemeindebüro. 14.30 Uhr Frauenhilfe fährt zum Theaterbesuch nach Breitscheid

**DIENSTAG, 24.01.17,** 15.00 Uhr Katechumenen Kurs, 16.30 Uhr Konfirmanden Kurs (beide in Mehren)

**MITTWOCH, 25.01.17,** 14.30 Uhr Frauenhilfe

**FREITAG, 27.01.17,** 19.00 Uhr Timeout-Teenkreis; 19.00 Uhr Bibellesekreis

**Kontakt:**

Ev. Gemeindebüro Mehren, Mehrbachtalstr. 8, montags u. donnerstags **10.00 - 12.00 Uhr** und mittwochs **16.00 - 18.00 Uhr**. Gemeindegemeinschaft: Katja Mattern, Tel. dienstl.: 02686/237, Fax dienstl.: 02686/988281, E-Mail: [mehren@ekir.de](mailto:mehren@ekir.de)

Küsterin: Veronika Scholz; Auf dem Steinchen 7, 57638 Neitersen; Tel.: 02681/9448070; Jugendleiter: Olaf Otworowski, Tel.: 0151/65864801, Kontakt: Pfr. Bernd Melchert, Tel.: 02686/237 u. 0160/92354178;

Homepage: <http://kirchengemeinden-mehren-schoeneberg.de/>

■ **Evangelische Kirchengemeinde Schöneberg**

**FREITAG, 20.01.17,** 10.00 Uhr Krabbelgruppe; Kontakt: Veronika Scholz, Tel. 02681/9448070

**SONNTAG, 22.01.17,** 9.30 Uhr Gottesdienst

**DIENSTAG, 24.01.17,** 15.00 Uhr Katechumenen Kurs, 16.30 Uhr Konfirmanden Kurs (beide in Schöneberg)

**MITTWOCH, 25.01.17,** 14.30 Uhr Frauenhilfe mit Pfr. B. Melchert. Kontakt: Renate Walterschen, Tel. 02685/7242

**DONNERSTAG, 26.01.17,** 16.00 Uhr Gruppe für Kinder im Alter von 7 - 11 Jahren im Ev. Gemeindehaus Schöneberg; Kontakt: Jugendleiter Olaf Otworowski, Tel. 0151/65864801; 19.00 Uhr gem. Presbyteriumssitzung in Mehren

**FREITAG, 27.01.17,** 10.00 Uhr Krabbelgruppe; Kontakt: Veronika Scholz, Tel. 02681/9448070; 19.00 Uhr Teenkreis, Kontakt: Jugendleiter Olaf Otworowski, Tel. 0151/65864801

**Vorankündigung:**

**SONNTAG, 29.01.2017:** 11.00 Uhr Gottesdienst mit Feier des Abendmahls, Kirchenvisitation

**Kontakt:**

Das Ev. Gemeindebüro, Hauptstr. 9, ist dienstags und mittwochs in der Zeit von 10 - 12 Uhr geöffnet. Gemeindegemeinschaft: Katja Mattern, Tel. 02681/2912, E-Mail Kontakt Küsterin Erika Zimmermann, Tel. 02681/5614; Kontakt Jugendleiter Olaf Otworowski, Tel. 0151/65864801; Kontakt Pfarrer Bernd Melchert, Tel. 02686/237, Mobil: 0160/92354178; Homepage: <http://kirchengemeinde-mehren-schoeneberg.de/>

■ **Evangelische Kirchengemeinde Wahlrod**

**SONNTAG, 22.01.2017,** 10.00 Uhr Gottesdienst mit Taufe in Wahlrod mit Prädikantin Wehner

**DIENSTAG, 24.01.2017,** 13.30 Uhr Frauenhilfe Berod. Heute steht eine Exkursion ins Weihnachtsdorf nach Waldbreitbach an. Interessierte können gerne mitfahren. Anmeldung: Margit Richter, Berod; 20.00 Uhr Bibelgesprächskreis in Berod

**MITTWOCH, 25.01.2017,** 14.30 Uhr Frauenhilfe Wahlrod

■ **Kath. Kirchengemeinde St. Jakobus und Joseph Altenkirchen**

Pfarrbüro Rathausstr. 9, 57610 Altenkirchen,

Tel. 02681/5267, Fax. 02681/70548,

E-Mail: [buero@wwkirche.de](mailto:buero@wwkirche.de);

**Informationen finden Sie auch im Internet unter**

[www.wwkirche.de](http://www.wwkirche.de)

Pfarrsekretärinnen Anne Au und Ulrike Lang; Öffnungszeiten des Pfarrbüros sind: dienstags und mittwochs von 15 bis 17 Uhr und donnerstags jeweils von 10 bis 12 Uhr und 14 bis 15.45 Uhr

**Kirche St. Jakobus Altenkirchen**

**Freitag, 20.01.17:** 17.30 Uhr Rosenkranzgebet; 18.00 Uhr Wortgottesdienst

**Samstag, 21.01.17:** 18.00 Uhr Hl. Messe

**Sonntag, 22.01.17:** 10.30 Uhr Hl. Messe

**Mittwoch, 25.01.17:** 17.30 Uhr Rosenkranzgebet; 18.00 Uhr Hl. Messe

**Kapellengemeinde St. Aloisius Beul**

Samstag, 21.1.17: 16.30 Uhr Hl. Messe

„Gemeinsam auf dem Weg zur Krippe“

Unter diesem Motto hatte die Kapellengemeinde St. Aloisius in Beul am Sonntag, 08.01.2017, zum Krippennachmittag eingeladen. In liebevoller Eigenarbeit war im Dezember während der Adventszeit eine schöne Krippenlandschaft entstanden. Die zahlreichen Besucher konnten jetzt das Kind in der Krippe bewundern, aber auch Maria und Josef sowie die Hirten als seine ersten Gäste. Mit Schafen, Hirtenhund und Eierfrau eilen viele zur Krippe, die jedes Jahr nach neuen Ideen der Krippenbauer in besonderem Glanz erstrahlt.





Pünktlich zum **Dreikönigstag** und **Krippensingen** waren die Weisen aus dem Morgenland eingetroffen. Um 14.30 Uhr fanden sich die Kirchenchöre von Altenkirchen und Beul und erstmals die Singgemeinschaft Busenhausen zum traditionellen Krippensingen in der Kapelle ein.

Es sollte somit ein ökumenisches und gemeindeverbindendes Ereignis werden. Man konnte auch erfreulich viele Gäste aus Nah und Fern begrüßen. Unter der Leitung von Herrn Harald Gerhards und Herrn Thorsten Schmehr erklangen von allen Chören bekannte und moderne Krippen- und Weihnachtlieder. Auch die Zuhörer stimmten in Gemeindeliedern mit ein. Schwester Barbara Schulenberg, Ute Berg, Gabi Kreuser und Vinzenz Jung sprachen dazu verbindende meditative Texte. Ein besonderes „Krippengeschenk“ in Form einer Hirtengeschichte und einem Strohalm durften alle Besucher mit nach Hause nehmen.



Im Anschluss an das Krippensingen lud die Gemeinde im Pfarrsaal die Besucher zu Kaffee, Kuchen und Waffeln ein.

#### Kirche St. Joseph Weyerbusch

**Sonntag, 22.01.17:** keine Hl. Messe

#### Kirche Zur schmerzhaften Mutter Marienthal

**Freitag, 20.01.17:** 18.00 Uhr Hl. Messe; anschl. Rosenkranzgebet

**Sonntag, 22.01.17:** 11.30 Uhr Rosenkranzgebet; 12.00 Uhr Hl. Messe

**Dienstag, 24.01.17:** 18.00 Uhr Hl. Messe; anschl. Rosenkranzgebet

#### Weiterbildung „Ästhetisch-musikalische Grundbildung“

Das **Kath. Familienzentrum St. Jakobus und Joseph Altenkirchen** bietet in Kooperation mit dem Kath. Bildungswerk Region RLP folgende Weiterbildung im Kunsthaus Wäldchen (Forst) an: Ästhetisch-musikalische Grundbildung; Musik machen, Gestalten und Erleben in Kita und Familie. „Jedem Kind durch das Entdecken eigener schöpferischer Potenziale und mit Musik eine Tür zu Bildung öffnen.“

Dieses Zertifizierungsangebot für Multiplikatoren ist zugleich eine offene Veranstaltungsreihe für Erzieher\*innen, Sozial- und Kindheitspädagogen, Seelsorger, Tagespflegepersonen und Eltern, entwickelt von den Musikpädagogen Daniel Diestelkamp und Dorothe R. Marzinzik (Kunsthaus Wäldchen).

Kick-Off-Meeting für Multiplikatoren plus 1 - 5 Module Seminarumfang 79 UStd.: Mi., 01.02.2017 - Fr., 24.11.2017

Module 1 - 5: Fr., 10.02.2017 - Fr. 24.11.2017

Alle Module sind auch einzeln buchbar! Informationen zu den einzelnen Terminen, den Preisen und Anmeldung:

Kath. Familienzentrum Westerwald, St. Jakobus und Joseph, Brigitte Müller, Stadthallenweg 13, 57610 Altenkirchen, Tel. 02681/4340; kindergarten@wwkirche.de

#### ■ Friends of Jesus e.V. Altenkirchen

**Überkonfessionelle Jugend- und Erwachsenenarbeit, Hofstraße 3, 57610 Altenkirchen, [www.friends-of-jesus.de](http://www.friends-of-jesus.de)**

**Begegnungscafé friends'** (Hofstraße 3, AK):

In gemütlichem Ambiente Kaffeespezialitäten, warme und kalte Snacks u.v.m. genießen - schaut doch mal vorbei! **Öffnungszeiten:** Do 9.00 - 13.00 und Fr 12.30 - 22.00 Uhr (Fr ab ca. 16.00 Uhr Live-Musik).

Alten- & Pflegeheim

**HAUS TANNENHOF**

*Gemeinsam statt einsam...*

... im Zentrum des Naherholungsgebietes

Schauen Sie einfach mal

**Wir bieten**

**Wir suchen eine  
Küchenhilfe in Teilzeit**  
Tel.: 02688 / 9514-0

... mit Tieren nach Absprache möglich  
... in familiärer und entspannter Atmosphäre.

Kontaktaufnahme: Sozialdienst  
Haus Tannenhof GbR, Kragweg 2, 57629 Heimborn-Ehrlich  
Telefon: 0 26 88/95 14-20, [www.haustannenhof.de](http://www.haustannenhof.de)

Heimborn-Ehrlich

#### MaMiMo:

An **MamasMittwochsMorgen** sollen Mütter von Kindern (bis ca. 3 Jahre) gestärkt und ermutigt werden - durch Gemeinschaft mit anderen Müttern, inspirierendem Austausch und eine besondere Liebe... die Liebe ihres Schöpfers, der ihr Herz am besten kennt. **Mittwochs 9.30 - 11.00 Uhr.**

#### Kids-Treff und Young Force:

Di., 24.01.2017, 17.15 - 18.45 Uhr.

Bei Interesse: 02685/988070

#### Gottesdienste (Im Hähnchen 8, AK):

**So., 29.01.2017,** 10.30 Uhr

**So., 12.02.2017,** 10.30 Uhr

**So., 26.02.2017,** 10.30 Uhr

#### Büro-Zeiten:

Mo 15.30 - 18 Uhr, Mi 16 - 18 Uhr, Do 9 - 13 & 16.30 - 18 Uhr,

Tel. 02681/950890

oder: [info@friends-of-jesus.de](mailto:info@friends-of-jesus.de)

#### ■ **Ev.-Freikirchliche Gemeinde Wölmersen** im Bund Ev.-Freik. Gemeinden in Deutschland (KdÖR) Hauptstr. 29, 57635 Wölmersen

**SAMSTAG, 21.01.2017,** 19.30 Uhr Jugendtreff JU-ALL (ab 14 Jahre)

**SONNTAG, 22.01.2017,** 10.00 Uhr Gottesdienst mit Kindergottesdienst

**DIENSTAG, 24.01.2017,** 9.30 - 11.15 Uhr Krabbelgruppe „Rappelpkiste“ (0 - 3 Jahre), Ansprechpartner: Selina Wüsch, Tel. 02681/8786258, 17.30 - 18.30 Uhr Bibelunterricht (12 - 14 Jahre), 20.00 Uhr Hauskreise

**Mittwoch, 25.01.2017,** 15.00 Uhr Hauskreis, 17.00 - 18.00 Uhr Kids-Treff (4-8 Jahre), 16.30 - 18.00 Uhr Jungschar (9 - 12 Jahre), 20 Uhr Hauskreise

**FREITAG, 27.01.2017,** 18.30 - 20.30 Uhr h7-Teentreff (13 - 15 Jahre)

Nähere Informationen zu allen Veranstaltungen erhalten Sie bei Pastor Christoph Legiehn, Tel. 02681 984 68 55 (Mail: [christoph.legiehn@efg-woelmersen.de](mailto:christoph.legiehn@efg-woelmersen.de)) und Michael Voigt, Tel. 02681 70942 oder [www.efg-woelmersen.de](http://www.efg-woelmersen.de)

#### ■ **Freier Bibelstudienkreis Gut Honneroth**

**Heinestraße 10, 57610 Altenkirchen**

Gottesdienst - samstags (Sabbat):

10 Uhr Bibelstudium und Kinderbibelstunde;

Nachmittagsveranstaltung nach Absprache; Interessierte sind herzlich willkommen!

Info-Tel. 02681/1399;

[www.lebendige-fische.de](http://www.lebendige-fische.de)

#### ■ **Christus Zentrum Altenkirchen**

**Leuzbacher Weg 2**

#### Ev. freie Pfingstgemeinde

**Sonntags,** 16.00 Uhr Gottesdienst

Jeden zweiten Sonntag im Monat mit Abendmahl

Jeden letzten Sonntag im Monat gem. Essen

**Mittwochs,** 19.00 Uhr Bibel- und Gebetsabend

**Freitags,** 19.30 Uhr Jugendtreff

Tel. Auskunft: A. Wesel, 0175-6066823

#### ■ **Gemeinschaft der Siebenten-Tags-Adventisten**

**Altenkirchen-Honneroth, Schillerstr. 1**

Samstags (Sabbat): 9.30 Uhr Bibelgespräch (für Kinder in verschiedenen Altersgruppen); 10.30 Uhr Predigt; Info: Tel. 02681/70642

### ■ **Ev. Baptistengemeinde Altenkirchen**

Frankfurter Str. 42

Unsere regelmäßigen Gottesdienste finden statt:  
Sonntag, 9.30 und 16.00 Uhr

### ■ **FeG Altenkirchen**

(Im Bund Freier evangelischer Gemeinden in Deutschland KdÖR)  
Koblenzer Straße 4 (2.Stock)

Unser Gottesdienst findet am Sonntag, 22. Januar 2017, um 10.30 Uhr statt.

**DIENSTAG:** 9.30 Uhr: Frauenfrühstück; 18 Uhr: Power-Kids (Jungschargruppe 6-12 Jahre)

**MITTWOCH:** 10 Uhr: Eltern-Kind-Treff; 19 Uhr: Gemeindegebet (zweiwöchentlich in ungerader Woche)

**FREITAG:** 18.30 Uhr: Teeny; 20 Uhr: Jugendtreffen (19.30 Uhr Einlass)

**SONNTAG:** 9.45 Uhr: Sonntagmorgen-Gebet (bis 10.10 Uhr); 10.30 Uhr: Gottesdienst mit parallelem Kindergottesdienst (3 bis ca. 12 Jahre) und anschließendem Stehcafé

Nähere Informationen zu unseren Veranstaltungen erhalten Sie bei Pastor Alex Breitreuz, Tel. 02681/9845404 oder unter [www.feg-altenkirchen.de](http://www.feg-altenkirchen.de)

### ■ **Evangelische freie Gemeinde (EFG) Altenkirchen**

Im Hähnchen 19, 57610 Altenkirchen

Wir laden Sie herzlich zu unseren Veranstaltungen ein:

**Jeden SONNTAG um 10 Uhr: Gottesdienst, parallel Kindergottesdienst und anschl. Gemeinde-Café** (am ersten Sonntag im Monat mit Abendmahl, am vierten Sonntag im Monat mit Gemeinde-Mittagessen).

**Sonntags um 18 Uhr: Lob- und Anbetungsgottesdienst** mit Abendmahl (nur am dritten Sonntag im Monat)

**MONTAG,** 18 - 20 Uhr: **Jugendkreis** (ab 15 Jahre)

**DIENSTAG,** 19.30 Uhr: Hauskreis (Tel. 02681/70804)

**MITTWOCH,** 1./3. Mittwoch/Monat, 8.30 Uhr Gemeinsames Frühstück; 2./4. Mittwoch/Monat, 16.30 Uhr **Seniorenkreis**; 19.30 Uhr Hauskreis (Tel. 02681/3340)

**DONNERSTAG,** 17 - 19 Uhr Teen-Castle (11 - 14 Jahre, mit kostenlosem Abendessen); 18 Uhr **Frauensport** in der FEBA-Sporthalle; 20 Uhr Hauskreis (Tel. 02682/1508); Hauskreis (Info Glaubenskurs, Tel. 02681/9849866)

**FREITAG,** 16 - 18 Uhr: **Jungschar** (7 - 11 Jahre), 20 Uhr Hauskreis (Tel. 02681/987017), Hauskreis (14-tägig, Tel. 02682/67149)

Die Kinder-, Teenager- und Jugendgruppen finden in den Ferien i. d. R. nicht statt. Stattdessen bieten wir ein besonderes Ferienprogramm an.

Weitere Informationen zum Glauben an Jesus Christus und zur Gemeinde erhalten Sie bei Daniel Benne (Pastor), Tel. 02682/1770, Thomas Held (Gemeindefeiler), Tel. 02681/3340 und Hans-Günter Schmidts (Stv. Gemeindefeiler), Tel. 02681/2868.

Evangelische freie Gemeinde (EFG) Altenkirchen, Im Hähnchen 19, 57610 Altenkirchen, [www.efg-altenkirchen.de](http://www.efg-altenkirchen.de), E-Mail: [benne@efgd.de](mailto:benne@efgd.de)

### ■ **Ev. Christen Baptisten-Missionswerk**

Kölner Str. 11, 57635 Hasselbach, Tel. 02686-987532

Wir laden ganz herzlich zu unseren Veranstaltungen ein.

Mittwoch: Gebetskreis 19 Uhr

Freitag: 18.30 Uhr Gottesdienst mit paralleler Kinderstunde, Jungschar und Teeniekreis;

20.15 Uhr Jugendstunde

Sonntag: 9.30 Uhr Morgengebet, ab 10 Gottesdienst mit anschließendem Gemeindekaffee

### ■ **Mennoniten-Brüdergemeinde e.V.**

Am Kumphof 2, Altenkirchen

„Einen anderen Grund kann niemand legen außer dem, der gelegt ist, welcher ist Jesus Christus.“ *1.Korinther 3,11*

Wir laden Sie herzlich zu unseren regelmäßigen Zusammenkünften ein - kommen Sie uns besuchen!

**Sonntag:** Versammlung um 9.30 Uhr; Sonntagsschule um 15 Uhr (für Kinder von 4 bis 15 Jahren); Jugendstunde um 16.30 Uhr (für Jugendliche ab 16 Jahren)

**Mittwoch:** Bibelbetrachtung um 19 Uhr

**Samstag:** Gebetsstunde um 19 Uhr (Sommerzeit) bzw. um 18 Uhr (Winterzeit)

Weitere Informationen zu unserer Gemeinde erhalten Sie bei Eduard Giesbrecht (Gemeindefeiler), Tel. 02682/3058, und Viktor Reimer (stellv. Gemeindefeiler), Tel. 02681/9817327.

### ■ **Zelt der Begegnung e.V.**

Weierstr. 10 a, 57614 Alberthofen

Tel. 02684-850755 / Hauskreis: 02681-9823040

Freitag, 20 Uhr: Lobpreisabend

Samstag, 18 Uhr: Gottesdienst

Mittwoch, 19.30 Uhr: Hauskreis

Nach dem Gottesdienst essen wir zusammen. Wir freuen uns auf Sie / Dich. Herzlich willkommen.

### ■ **Christliches Beratungszentrum Westerwald e.V.**

Weierstr. 10 a, 57614 Alberthofen

CBZW ist das Werk des Zelt der Begegnung e.V.

**Angebote des CBZW**

Seelsorge, Ehesorge und Beratung, Begleitung von ehemaligen Strafgefangenen, Seelsorge bei Abhängigkeitskrankungen, Depressionen und in anderen schwierigen Lebensphasen. Bitte kontaktieren Sie uns: Tel. 02681/8030201; Internet: [www.cbzw.de](http://www.cbzw.de); E-Mail: [info@cbzw.de](mailto:info@cbzw.de)

## Aus Vereinen und Verbänden

### ■ **LandFrauenverband Frischer Wind e.V.**

Die LandFrauen bieten für 2017 wieder ein umfangreiches Programm  
**Jahresprogramm 2017**



„Im Grunde sind es die Verbindungen mit Menschen, welche dem Leben seinen Wert geben.“ Mit den Worten von W. v. Humboldt beginnt das Grußwort der Vorsitzenden Gerlinde Eschemann im Jahresprogramm des LandFrauenverbandes Frischer

Wind e.V. für das Jahr 2017. Gesundheitskurse, Erste-Hilfe-Auffrischungen, Kreativ-, Strick- und Kochkurse, verschiedene Stadtführungen, Cocktailabende, Tages- und Mehrtagesfahrten bis hin zu politischen Diskussionsabenden sind nur ein Teil des breitgefächerten Angebotes, zu dem auch Nichtmitglieder herzlich willkommen sind. Besonders hinzuweisen ist auf den Infoabend des Projektchores am 23.01.17 im Dorfgemeinschaftshaus in Eichelhardt. Nach dem erfolgreichen Auftritt beim LandFrauenTag 2016 zum ersten Geburtstag des LandFrauenverbandes Frischer Wind e.V. wurde der Wunsch geäußert, den Projektchor aufrecht zu erhalten. Erwähnenswert ist auch die Möglichkeit im Bezirk Hamm, an einem Theater-Workshop teilzunehmen. Das erste Treffen ist am 13.04.17 um 18.00 Uhr im Kulturhaus in Hamm. Die diesjährige Studienfahrt im Mai nach Portugal ist bereits ausgebucht. Ein Highlight wird zweifelsohne das Jubiläumsjahr 2018. Dann feiern die LandFrauen 90 Jahre LandFrauenarbeit im Kreis Altenkirchen. Viele besondere Events sind in Planung und ein Höhepunkt wird die Studienreise nach Südafrika sein. Der diesjährige große LandFrauen-Wandertag wird am Sonntag, dem 08.10.17 vom Bezirk Weyerbusch ausgerichtet.



Nähere Infos dazu werden noch in der Presse bekannt gegeben und sind im Programmheft auf Seite 25 zu finden. Die Programme wurden gemeinsam mit dem Mitgliedsausweise an alle Mitglieder verteilt. In verschiedenen Institutionen und Banken liegen sie auch öffentlich aus. Infos gibt es außerdem unter [www.landfrauen-frischer-wind.de](http://www.landfrauen-frischer-wind.de) oder per Email: [landfrauen-frischer-wind@t-online.de](mailto:landfrauen-frischer-wind@t-online.de).

### ■ **SPORTING Taekwondo**

**Nächste Gürtelprüfung lief erneut erfolgreich**

Zum Jahresabschluss machte Eugen Kiefer seine Sportler fit, ihre Gürtelprüfung abzulegen. Bundesprüfer Komi Agbopletou war hoch zufrieden mit der Leistung aller Sportler und lobte von allen seinen kürzlich zu prüfenden Vereinen die SPORTING Kämpfer als beste Gruppe.

Die Prüfungsfächer Traditionelles Technikprogramm mit Terminologie, Einschrittkampf, Selbstverteidigung gegen unbewaffnete sowie bewaffnete Gegner, Bruchtest, Olympischer Vollkontaktkampfkampf, Poomsae (traditionelle Bewegungschoreographie), Pratzentraining, Theorie und Wiederholungsprogramm legten die Prüflinge demzufolge problemlos ab.

Folgende Sportler bestanden zum jeweiligen Gürtel:

9. Kup (weiß-gelb): Amie Sophie Saho, Rocco Dukoski, Eray Umut, Ulfat Safai



- 8. Kup (gelb): Kimiko Justine Elisabeth Warmbier, Leon Dukoski, Giona Scaiano, Sumeja Cizmick, Saidena Bubacarr Saho, Shayma Kadri, Zmajil Aliaj, Maximilian Klein, Alexander Sauer
- 7. Kup (gelb-grün): Erik Fink, Fabian Heinz, Louis Schwab, Luca Gieseler, Sam Aliou Saho, Jannik Tenchi Warmbier, Alexander Jaschin, Mubeen Asghari, Ajdin Midzan, Fabian Kruppa
- 6. Kup (grün): Sofia Neziraj
- 5. Kup (blau): Leni Schwab



Die Taekwondo-Abteilung der Judo-Vereinigung Siegerland und SPORTING Taekwondo gratuliert stolz seinen Schützlingen. Der Anfängerkurs für Kinder ab 5 Jahren hat noch Kapazitäten für weitere Aufnahmen. Infos hierzu gibt es unter 0160 94 50 47 97

**LandFrauen in Klausur**



Das neue Jahr begann im LandFrauenverband Frischer Wind e. V. mit einer zweitägigen Klausur. In der Abgeschiedenheit im Eisenbachtal fand im historischen Landhotel „Studentenmühle“ die Tagung des Gesamtvorstands statt.

Auf der Agenda stand die Ausarbeitung einer Satzung für die neun Bezirke, welche in den kommenden Mitgliederversammlungen verabschiedet werden soll. Insbesondere wurden die Regularien für die Vorbereitung, Durchführung und Nachbereitung einer Versammlung bzw. Vorstandssitzung besprochen. Durch die Vorsitzende Gerlinde Eschemann und die stellvertretende Vorsitzende von Bezirk Friesenhagen, Jana Weber, wurden die Vor- und Nachteile einer evtl. Gemeinnützigkeit für den Verband vorgestellt und erläutert.



Ein Augenmerk wurde auf die Vorbereitung der diesjährigen Delegiertentagung mit Geschäftsbericht, Kassenbericht und Haushaltsplan gelegt. Geschäftsführerin Anke Enders-Eitelberg hatte das umfangreiche Zahlenwerk zusammengestellt und vorgetragen. Die LandFrauen blicken 2018 auf ein großes Ereignis – 90 Jahre LandFrauen im Kreis Altenkirchen! Für die Jubiläumsveranstaltungen wurden im Brainstorming Ideen gesammelt. Der Auftritt des LandFrauen-Projektchores und einer LandFrauen-Theatergruppe ist in Planung. Ein Festausschuss soll hierzu gebildet werden um die Einzelheiten im Festjahr auszuarbeiten. Als besonderes Highlight ist aber bereits eine Studienreise nach Südafrika fest in Vorbereitung. **Inklusion im Landkreis Altenkirchen und Kooperation mit dem Bezirk Flammersfeld**

Gemeinsam mit der LEBENSHILFE (im Rahmen der „Aktion Mensch“) und dem Bezirk Flammersfeld bieten die LandFrauen Bezirk Altenkirchen am Dienstag, **31. Januar 2017** um 18Uhr im Ev. Gemeindehaus in Flammersfeld einen Vortrag mit Verkostung zum Thema „Genießen mit den Milchfrischen - Die süße Verführung“ an. Frau Gudrun Franz-Greis von der Milag (Milchwirt-

schaftliche Arbeitsgemeinschaft Rheinland-Pfalz e.V.) befasst sich im theoretischen Teil mit der Produktgruppe der „Milchfrischen“, zu denen Buttermilch, Joghurt, Kefir und Schmand gehören. Die Warenkunde wird in der Praxis mit der Herstellung von Desserts und deren Verkostung unterstrichen. Alle Interessierten sind herzlich willkommen. Um Anmeldung wird gebeten bei Bärbel Schneider, Tel.: 02681/7117 oder landfrauen-flammersfeld@gmx.de oder g.raeder@lebenshilfe-ak.de .

**Damenpokalschießen 2017**



Traditionell am 1. Donnerstag des neuen Jahres schießen die Damen des SV Leuzbach-Bergenhauen ihren Pokal aus. Leider nahmen nur 8 Frauen in diesem Jahr am Schießen teil, dass von Sportleiterin Christa Griffel geleitet wurde. An diesem Abend waren auch der Schützenmeister und der amtierende König Hartmut I. anwesend. Geschossen wurden 5 Schuss mit dem Luftgewehr und hierbei zählte der beste Schuss in Teilerwertung. Nach ca. 1 Stunde stand das Ergebnis fest und Christa Griffel konnte alle Ergebnisse bekannt geben.

Den, vom Königspaar Hartmut I. und Margit gestifteten Pokal, erhielt an diesem Abend Marlene Grevener mit einem Teiler von 94,2. Der Pokal wurde vom König überreicht. Die Plätze 2 und 3 gingen an Helga Eick mit einem Teiler von 176,3 und Inge Seifen mit einem Teiler von 224,5.

Mit viel Spaß und guter Laune ging an diesem Abend das erste Treffen der Damen im Jahr 2017 zu Ende.

**DRK-Kreisverband Altenkirchen e.V.**

**Neues ehrenamtliches Team der DRK-Kleiderkammer hat den Dienst aufgenommen**

Die Kleiderkammer des DRK-Kreisverbandes Altenkirchen e. V. ist eine soziale Einrichtung, die sich mit DRK-eigenen Mitteln und Sachspenden aus der Bevölkerung finanziert.



Das neue ehrenamtliche Team der DRK-Kleiderkammer (von links): Doris Neeb, Dany Keller, Resi Schmidt. Als hauptamtliche Mitarbeiterin unterstützt die Ehrenamtskoordinatorin der DRK-Flüchtlingshilfe, Elisabeth Sörger, das Team. Foto: Martina Drebitz

Im Herbst 2016 startete die Ehrenamtskoordinatorin der DRK-Flüchtlingshilfe, Elisabeth Sörger, erfolgreich einen Aufruf, um ehrenamtliche Helfer zu akquirieren: „Nun können wir - passend zum Jahresbeginn - die neuen ehrenamtlichen Mitarbeiterinnen der DRK-Kleiderkammer vorstellen.“ Drei Damen versorgen mittwochs

während der Öffnungszeiten zwischen 10 und 12 Uhr die Besucher der Kleiderstube im Altenkirchener DRK-Zentrum in der Kölner Str. 97 mit Textilien aller Art, Spielwaren und anderen Sachspenden. Mit viel Engagement sortieren und präsentieren die Helferinnen die erhaltenen Kleiderspenden, die dank der großen Spendenbereitschaft der Bürger zur Verfügung stehen.

#### **Für wen stehen die Türen der Kleiderkammer offen?**

Jeder darf zum DRK-Kreisverband kommen und sich mit Kleidung und Sachspenden aller Art ausstatten. Die Kleiderkammer ist auf die Bedürfnisse von sozial benachteiligten Menschen ausgerichtet. Gerade kinderreiche Familien, Alleinerziehende, Asylbewerber oder auch Rentner leben oft am Existenzminimum. Genau diesen Menschen will das DRK helfen.

#### **Wie kann man Kleider spenden?**

Gut erhaltene Textilien, sind oftmals zu schade, um sie zu entsorgen, da sie vielleicht noch nicht aus der Mode sind, aber nicht mehr gefallen, oder einfach nicht mehr passen. Hier bietet es sich an die Textilien zu spenden, damit benachteiligte Mitmenschen diese weiter nutzen können. Das DRK ist ein dankbarer Abnehmer für Textilien aller Art sowie Schuhe und nimmt gerne auf verschiedenen Wegen die Waren entgegen:

Kreisweit hat das Rote Kreuz rund 90 Kleidercontainer, selbstverständlich mit unübersehbarem DRK-Aufdruck, aufgestellt, in welche Altkleidung - in Plastiksäcken gebündelt - jederzeit eingeworfen werden kann. Hierbei spielt es keine Rolle, welche Farbe die Umverpackung hat. Wichtig ist nur, dass die Sachen nicht lose eingeworfen werden.

Des Weiteren führen ehrenamtliche DRK-Helfer zweimal jährlich samstags eine Straßenkleidersammlung durch. Diese finden in diesem Jahr **am 29. April und 23. September** statt. An den Sammlungstagen können neuen Kleiderspenden angemessen verpackt, gut sichtbar ab 8 Uhr an die Straße gestellt werden.

Auch können Textilien persönlich im DRK-Zentrum in Altenkirchen abgegeben werden. Vorteilhaft ist es auch hier die Kleidung gebündelt in Tüten, Säcken oder Kartons abzugeben.

„Wir suchen immer Menschen, die sich im DRK in irgendeiner Form engagieren möchten. Auch die Abgabe von Kleiderspenden zeugt vom sozialen Engagement des Einzelnen.“, so Sörger, „Ich beantworte gerne Fragen zur Kleiderkammer. So kann man bei mir erfahren, was momentan an Textilien besonders benötigt wird, wie z. B. ganz aktuell: Wintersachen oder Herrenbekleidung in kleinen Größen für junge Männer. Ich bin telefonisch (02681 8006-29) oder per Mail (soerger@kvaltenkirchen.drk.de) erreichbar“

#### **■ Trauergruppenangebot des Hospizvereins Altenkirchen**



##### **Meiner Trauer Zeit - Raum - Stimme geben**

Der Hospizverein Altenkirchen bietet von März bis Juli 2017 an zehn Abenden eine geschlossene Trauergruppe in Kooperation mit der katholischen Gemeinde St. Jakobus und dem Bildungswerk der Erzdiözese Köln an Veranstaltungsort wird der Pfarrsaal der kath. Kirche St. Joseph in Weyerbusch sein. Unser ganzes Leben lang begegnen wir der Trauer. Im Wechsel der Jahre sind wir in je

eigener Weise damit konfrontiert, „abschiedlich leben zu lernen“. Eine tiefe seelische Erschütterung kann der Tod eines Angehörigen oder zugehörigen Menschen auslösen. Nichts ist mehr so, wie es war. Diese Lebenskrise stellt eine Herausforderung dar. Wir sind verunsichert, suchen Orientierung und Halt. Um mit dieser Trauer leben zu lernen, bieten wir diesen Gesprächskreis an, in dem die Möglichkeit besteht, im geschützten Rahmen über das Ereignis zu sprechen. Durch den Austausch mit ähnlich Betroffenen eröffnet sich die Erfahrung von Verständnis und Solidarität. Im Durchleben der Trauer wird es möglich, den Verlust anzunehmen und neue Kraft zu gewinnen. Schwester Barbara Schulenberg FC, Seelsorgerin im Pastoralen Dienst, Geistliche Begleitung, Trauerbegleiterin und Erika Gierich, Hospizkordinatorin, Hospizverein Altenkirchen werden die Trauergruppe leiten und begleiten.

Kontakt-Information-Anmeldung: Hospizverein Altenkirchen 02681/879658. Wir freuen uns über Ihre Kontaktaufnahme zu einem Vorgespräch.

#### **■ Betrunkene Autofahrer suchen den rechten Weg Suchtberatung des Diakonischen Werks Altenkirchen bietet Vorbereitungskurse auf die MPU, bei der Fahrtüchtigkeit kontrolliert wird - Viele junge Menschen in den Schulungen**



„Es macht keinen Sinn, die Prüfung auf die leichte Schulter zu nehmen.“ weiß Ulf Ochsenfeld der als Suchtkrankenhelfer im Diakonischen Werk, Menschen für medizinisch-psychologische Untersuchung (MPU) vorbereitet. Die MPU entscheidet, ob Menschen die alkoholisiert oder mit Drogen erwischt wurden, geeignet sind ein Kraftfahrzeug zu führen. Bei denjenigen, die unvorbereitet beim TÜV oder einer anerkannten Stelle für Prüfung aufkreuzen

liegt die Durchfallquote bei über 80% - bei Kosten zwischen 350 € und 750 € pro Prüfung. „Bei der MPU geht es nicht selten um die berufliche Existenz. Der Führerschein wird benötigt um auf die Arbeit zu kommen oder um die Arbeit durchzuführen“ so Margit Schneider, Suchtberaterin des Diakonischen Werks zur Tragweite eines Führerscheinverlusts. Deshalb haben die Kurse des Diakonischen Werks auch Erfolg. „Wer den Kurs bis zum Ende durchzieht, der besteht auch“, so Helmut Berger, ein weiterer Suchtkrankenhelfer im Diakonischen Werk. Dieser Erfolg beruht nicht nur auf die lange Erfahrung von über 20 Jahren der MPU Vorbereitung im Diakonischen Werk. Ziel der Kurse ist nicht nur das Bestehen der MPU. Das Diakonische Werk setzt höher an. „Wir haben einen therapeutischen Ansatz, wir wollen, dass die Teilnehmer sich mit sich selbst auseinandersetzen“ sagt Schneider. „Nur so können langfristige Erfolge – also Abstinenz – erreicht werden“, so Schneider weiter.

„Junge Menschen werden häufiger erwischt“, so Ochsenfeld. Das liegt nicht nur daran, dass die Polizei verbesserte Tests anwendet. Vor allem jungen Menschen ist meist nicht klar, welche Folgen es haben kann Drogen zu konsumieren. „Allein der Besitz kann eine MPU nach sich ziehen“, so Ochsenfeld. Deswegen gibt es in den Kursen zwei Gruppen, mit denen sich die Suchtberatung auseinandersetzt. Sozusagen Standard ist ein Angebot für alkoholauffällige Menschen, die meist schon die 40 erreicht haben. In der anderen Gruppe sind junge Menschen die mit Drogen auffällig geworden sind. Hier herrscht ein sehr geringes Durchschnittsalter. Auch hat sich in den letzten Jahren die Gruppe der Drogenauffälligen stark erhöht und stellt die große Mehrzahl an teilnehmenden Personen. Die Schulung der Gruppen dauert bis zu einem Jahr und kann bei Bedarf verlängert werden. Neben Gruppenseminaren finden auch Gruppengespräche oder Einzelgespräche statt.

Die Gruppe trifft sich wöchentlich freitags 18 Uhr bis 19.30 Uhr und dienstags 10 Uhr bis 11.30 Uhr im Diakonischen Werk (Stadthaltenweg 16) in Altenkirchen. Anmeldung oder weitere Informationen mittwochs 9 Uhr bis 11.30 Uhr unter (02681) 8008 65 oder unter freundeskreis@diakonie-altenkirchen.de

#### **■ Seniorenhilfe Altenkirchen e.V.**



##### **Einladung zur Mitgliederversammlung**

Die Mitgliederversammlung der Seniorenhilfe Altenkirchen e.V. findet am Mittwoch, 25. Januar 2017, 15 Uhr, im Hotel „Zum Eichhahn“ in Almersbach mit folgender Tages-

**ordnung** statt: 1. Begrüßung; 2. Bericht des Vorsitzenden; 3. Bericht des Schatzmeisters; 4. Bestätigung der Bestellung eines Ersatzmitgliedes als Rechnungsprüfer; 5. Bericht der Kassenprüfer; 6. Entlastung des Vorstands;

7. Präsentation der Neugestaltung der Außendarstellung des Vereins; 8. Beratung über eingegangene Anträge; 9. Sonstiges.

Wir bieten unseren Mitgliedern an, sofern erforderlich, einen Fahrdienst einzurichten, um ihnen die Teilnahme zu ermöglichen. Anmeldungen unter Tel. 02681/2655 oder 02681/2204

#### **■ Almersbacher Karneval 2017**

Für unsere Karnevalssitzung am Freitag, 17. Februar 2017, ab 18.11 Uhr, im Hotel-Restaurant „Zum Eichhahn“ in Almersbach, sind noch einige Restkarten erhältlich. Wer also noch dabei sein möchte, und einen der reservierten Plätze ergattern will, sollte sich schnell bei Karin Nöller, Telefon 02681/5784, melden!

#### **■ Westerwaldverein Fluterschen e.V.**



...lädt Jung und Alt ein zur 1. Wiedweg-Wanderung am 28. Jan. 2017 von der Wiedweg-Quelle in Linden bis nach Höchstebach, ca. 15,5 km, Anspruch leicht bis mittel. Busabfahrt um 8.30 Uhr Altenkirchen (Koblenzer Str., Bushaltestelle), 8.40 Uhr ab Landgasthof Koch in Fluterschen.

**Streckenführung:** Wir starten an der Wiedquelle in Linden und wandern die ersten Kilometer gemeinsam mit dem Westerwaldsteig bis Dreifelden. In der Ortsmitte wartet die älteste Westerwälder Steinkirche auf einen Besuch und präsentiert sich als Doppelkirche. Wir wandern weiter entlang des Dreifelderweihers, dem Campingplatz, dem Hofmanns Weiher zum Skulpturenpark, wo wir 5 Objekte von heimischen Künstlern bewundern können. Durch die Wiedaue wandern wir bis Steinebach, wo uns der Bus zur Mittagsrast zurück nach Dreifelden zum Gasthof „Zum Seeweier“ zu einem kräftigen Mittagessen bringt. Gestärkt und zurück in Steinebach durchwandern wir das Naturschutzgebiet „Oberes Wiedtal“ mit seinem Baumlehrpfad: Schilder erklären den Mammutbaum oder die Blutbuche. Durch meist lichten Buchwald erreichen wir den Ortsrand von Wied, überqueren teils auf dicken Basaltbrocken kleine Wiedzuläufe und gelangen zu unserem heutigen Endziel nach Höchstebach. Hier geselliger Abschluss mit Kaffee, Kuchen usw. im Gasthaus Portofino. Anmeldung unbedingt erforderlich!

Nähere Informationen bei Wanderführer Adolf Seiler, Tel. 02681/4325. Nichtmitglieder sind ebenfalls herzlich willkommen.



## ■ Naturkundepass

### Einladung zur Steinzeit-Olympiade

#### Hier kommt unsere Auftakt-Aktion 2017

Wir laden alle Naturkundepass-Kinder und die, die es werden wollen, herzlich ein zur Aktion „Steinzeit-Olympiade“ am Samstag, 18. Februar 2017. Wir werden zum Archäologischen Forschungszentrum im „Schloss der Forscher - Monrepos“ in Neuwied fahren und uns dort die Ausstellung gemeinsam ansehen. Anschließend geht's zum Workshop „Über Stock und Stein - die Steinzeit-Olympiade“. Dabei werden wir einiges aus der Steinzeit praktisch nachzuvollziehen versuchen und selbst ausprobieren - ihr dürft gespannt sein! Wer mag, kann danach gern nochmals die Ausstellung besuchen. Für diese Aktion möchten wir Fahrgemeinschaften bilden. Die Teilnehmerzahl ist begrenzt auf 15 Kinder zwischen 5 und 10 Jahren und fünf erwachsene Begleitpersonen. Die Start-Zeit wird circa 9 Uhr sein, damit wir gegen 10 Uhr am Schloss Monrepos eintreffen. Details und Anmeldung unter: n-pass@t-online.de  
Anfragen / Anmeldungen bitte bis zum 3. Februar 2017.

## ■ Einladung zur Jahreshauptversammlung der „Sängervereinigung Ingelbach e.V.“

Der Vorstand des Vereins lädt zur Jahreshauptversammlung der 2Sängervereinigung Ingelbach e.V.“ hiermit herzlich ein. Sie findet am Samstag, 11. März 2017, 20 Uhr, in der Gaststätte „Krack“ in Ingelbach statt.  
Tagesordnung: Begrüßung und Verlesen der Tagesordnung, Geschäftsbericht, Kassenbericht, Bericht der Kassenprüfer, Entlastung des Vorstandes, Wahl der Kassenprüfer, Verschiedenes. Alle aktiven und passiven Mitglieder sind herzlich eingeladen.

## ■ Förderverein Freiwillige Feuerwehr Löschzug Neitersen e.V.

### Einladung zur Jahreshauptversammlung 2016

Am Samstag, 18. Februar 2017, um 18 Uhr findet die Jahreshauptversammlung des Fördervereins der Freiwilligen Feuerwehr Löschzug Neitersen e.V. im Feuerwehrgerätehaus Neitersen statt. Alle Mitglieder des Fördervereins laden wir hiermit recht herzlich ein.  
**Vorgesehene Tagesordnungspunkte:** 1. Begrüßung, 2. Feststellung der Beschlussfähigkeit, 3. Bericht des Wehrführers, 4. Bericht des Kassierers, 5. Bericht der Kassenprüfer, 6. Entlastung des Vorstandes, 7. Wahl der Kassenprüfer, 8. Vorstandswahlen, 9. Sonstiges

## ■ Sportvereins 1920 Niedererbach e.V.



### Einladung zur Mitgliederversammlung

Der Vorstand des Vereins lädt zur Mitgliederversammlung des Sportvereins 1920 Niedererbach e.V. hiermit herzlich ein.

**Tagesordnung:** 1. Eröffnung und Begrüßung; 2. Totengedenken; 3. Feststellung der Beschlussfähigkeit; 4. Genehmigung der Tagesordnung; 5. Ehrungen; 6. Geschäftsbericht; 7. Protokoll der letzten Mitgliederversammlung; 8. Berichte der Abteilungen, a) Fußball, b) Gymnastik; 9. Informationen zu Investitionen am Sportplatz; 10. Kassenbericht; 11. Bericht der Kassenprüfer; 12. Wahl eines Wahlleiters; 13. Entlastung des Gesamtvorstandes; 14. Vorstandswahlen, a) Geschäftsführender Vorstand, b) Vorstand Fußball-Abteilung; 15. Wahl der Kassenprüfer; 16. Vorschläge für mögliche Vorhaben in 2017, a) SV-Report, b) Familienwandertag; 17. Beitragsanpassung 2018; 18. Verschiedenes

Über Anträge, die nicht in der Tagesordnung verzeichnet sind, kann in der Mitgliederversammlung nur abgestimmt werden, wenn diese Anträge mindestens 1 Woche vor der Versammlung schriftlich beim Vorsitzenden des Vereins eingegangen sind. Dringlichkeitsanträge dürfen nur behandelt werden, wenn die Mitgliederversammlung mit einer Zweidrittel-Mehrheit beschließt, das sie als Tagesordnungspunkte aufgenommen werden.

## ■ MGV Niedererbach blickt auf ein sehr erfolgreiches Jahr zurück

Im Bürgerhaus hielt der MGV Niedererbach Rückblick auf das Jahr 2016.



1. Vorsitzender Alexander Kölschbach konnte viele aktive und passive Sänger begrüßen. In seiner kurzen Begrüßungsansprache ließ er das Jahr Revue passieren und sprach von einem der erfolgreichsten Jahre der Vereinsgeschichte. So schaffte der Chor die 2. Stufe zum Meisterchor und erreichte im November in der Kulturhalle Wissen sogar seinen achten Meisterchortitel. Hervorzuheben ist ein gemeinsames Konzert mit den Frauenchören aus Niedererbach und Etten/Holland. Der Verein beteiligte sich ferner am Chorfestival in Altenkirchen, am 150igsten Jubiläumsfest des MGV Hilgenroth und am Kreisheimattag. Unter Vizechorleiter Jürgen Schumacher trug der Verein den anwesenden Mitgliedern zwei Liedvorträge vor.



Jürgen Schumacher wurde dann noch mit einer besonderen Ehrung bedacht. Seit über 25 Jahren steht er als Vizechorleiter dem Verein zur Verfügung. Hierfür wurde ihm eine Urkunde und ein Präsent überreicht. Alle Berichte wurden von der Versammlung einstimmig angenommen. Im Vorstand änderte sich nur eine Position.

Aus beruflichen Gründen legte Christian Weyer das Amt des Kassierers nieder.

Als sein Nachfolger wurde Andreas Woelki gewählt. Das Team der Notenwarte wurde mit Pascal Pritz erweitert. Neue Kassenprüfer sind Jürgen Niederhausen und Holger Schmid.

Im Jahre 2016 hatte der Ver-

ein 43 Chorproben, hinzu kamen dann noch 18 öffentliche Auftritte. Dies bedeutet das der Chor mehr als 5 mal im Monat zusammen kam. Für eine Laiengruppierung eine beachtliche Anzahl. Insgesamt 12 Sänger wurden besonders ausgezeichnet, weil ihre Probenbeteiligung über 90 % lag. Vorsitzender Alexander Kölschbach erreichte als einziger Sänger eine Probenbeteiligung von 100 %. Als Vorsitzender ist er diesbezüglich ein besonderes Vorbild für alle anderen Sänger.

Für 25 Jahre Vereinsmitgliedschaft wurde Fouad Monier geehrt. Sogar 40 Jahre ist Klaus Heinemann Mitglied des Vereins. Otto Heinemann erhielt eine Urkunde für 60 Jahre aktives Singen.

Im Herbst wird er auf einer gemeinsamen Veranstaltung des Chorverbandes Altenkirchen hierfür ausgezeichnet.

Auch für 2017 hat sich der Chor viel vorgenommen. Am 20. Mai findet auf Hof Koberstein ein Konzert des MGV und des Frauenchores statt. Ein dritter Verein soll noch zur Teilnahme gewonnen werden. Vom 22. bis 25. Juni fährt der Chor auf Konzertreise zur Partnerstadt Tarbes. Um die hohen Kosten dieser Fahrt zu decken, ist der Verein momentan noch auf der Suche nach Förderern. Die Freundschaft zu den französischen Sängern besteht nun seit fast 40 Jahren. Die Fahrt nach Tarbes ist sicherlich der High light des Sängerjahres 2017.

Am 6. Dezember wird dann noch ein reines Weihnachtskonzert stattfinden. Voraussichtlich findet dieses in der Christuskirche in Altenkirchen statt. Neben Frauenchor und Kinderchor Niedererbach wird dann noch ein weiterer Chor daran teilnehmen.

Der MGV Niedererbach hat eine sehr intakte Struktur. Mit Chorleiter Tobias Hellmann ist man momentan sehr erfolgreich unterwegs. Er versteht es die Chorproben interessant zu gestalten und das ausgewählte Liedgut wird von ihm zugeschnitten auf den Chor ausgewählt. Mit 43 aktiven Sängern und einem Durchschnittsalter von 43 Jahren braucht sich der Chor für die Zukunft keine Sorgen zu machen.

Dies bedeutet aber nicht, das man sich auf dem Erreichten ausruhen kann, dies wird der gesamte Chor auch in Zukunft nicht aus den Augen verlieren.

## ■ anderes lernen - Haus Felsenkeller e.V. Altenkirchen Bildungsangebote in Kooperation mit der Verbandsgemeinde Altenkirchen



### Stärkung der regionalen Wirtschaftskreisläufe und Wertschöpfung

Mit dem Regionalladen Unikum hat der Förderverein für nachhaltiges regionales Wirtschaften und der regionalen Wertschöpfung einen Vertriebskanal (wie es im Wirtschaftsdeutsch heißt) zu eröffnen. Hier können lokale Produzenten ihre Produkte anbieten - gut erreichbar für die Konsumenten. Für diese vorbildhafte Initiative wurde Unikum gerade mit dem Bundespreis „RegioKommune“ ausgezeichnet. Um aber auf diesem Weg weiter voran zu gehen, müssen wir uns gemeinsam im größeren Maßstab mit dem Thema regionale Vermarktung, regionale

Identifikation, Regionalmarketing usw. beschäftigen. Viele vertreiben ihre Produkte mühsam über persönlich betriebene Absatzkanäle und Logistiksysteme. Damit dies wirtschaftlich tragfähig erfolgen kann, örtliche Gastronomie und Einzelhandel eingebunden werden, dafür bräuchten wir professionelle Marketing-, Vertriebs- und Logistikstrukturen.

Darüber wollen wir mit Ihnen nachdenken.

Referent: Ludwig Karg, Geschäftsführer von B.A.U.M. Consult GmbH München, Berater von Kommunen und Regionen beim Aufbau und Erhalt regionaler Markt- und Marketingstrukturen für Lebensmittel- und Energieversorgung

Freitag, 10.2., 20h - 22h, 5 €

Nr. 0901-02171

in Kooperation mit der Heinrich Böll Stiftung RLP

#### Veranstaltungsort:

**UNIKUM Regionalladen, Bahnhofstr. 26, 57610 Altenkirchen**

#### Faszination Masken

Bauen - Gestalten - Spiel

Das Bauen einer Maske ist ein spannendes, kreatives, lustvolles und sinnliches Erlebnis. Dazu benötigt man keine Vorkenntnisse, Masken kann Jede(r) bauen. Offenheit und Neugier sind das Reisegepäck, um sich auf eine spannende Reise in die Welt der Masken zu begeben.

Die Maskenvorlagen werden zunächst mit Ton frei geformt, dann mit Maskenpapier kaschiert und getrocknet. Nach dem Trocknen können sie noch frei gestaltet werden und dann beginnt der spannende Moment, wenn die gestalteten Maskenwesen aus ihrem Maskenschlaf erwachen, sich bewegen, sich begegnen und den Raum mit ihrer Aura füllen.

Wir werden mit den fertigen Masken im Raum und im Freien experimentieren und die Faszination der Masken mit Spaß, Freude und Neugier erleben - ein Wochenende im Rausch der Masken.

Bitte mitbringen: 1 Stein, Größe wie eine Pampelmuse; 1 Holzbrett, 50cm x 60cm; 1 Maskentuch aus Leinen, 1m x 50cm

Referenten: Hildegard Mott, Erzieherin, Kreativpädagogin, Künstlerin und Volker Viereg, Förderschullehrer, theaterpädagogische Arbeit, Künstler

Freitag, 17.2. 16h - 19h und Samstag, 18.2., 10h - 16h, 65 € zzgl. 10 € Materialkosten

Nr. 0802-0217W

Für die Veranstaltungen ist eine Anmeldung erforderlich.

Tel.: 02681/986412 und das Anmeldetelefon: 02681/803598

Fax: 02681/7638 oder [www.haus-felsenkeller.de](http://www.haus-felsenkeller.de)

#### Landfrauenverband Flammersfeld e. V.

##### Genießen mit den Milchfrischen



Der LandFrauenverband Frischer Wind e.V. startet in die Warenkunde. „Genießen mit den Milchfrischen - Die süße Verführung“ ist eine Vortragsreihe in Zusammenarbeit mit der Milchwirtschaftlichen Arbeitsgemeinschaft Rheinland-Pfalz e.V. (Milag).

Die Theorie befasst sich mit der Produktgruppe der „Milchfrischen“. Buttermilch, Joghurt, Kefir und Schmand sind bekannte Vertreter. Sie unterscheiden sich in der Herstellung und ihren Einsatzmöglichkeiten. Die Warenkunde wird in der Praxis mit der Herstellung von Desserts und deren Verkostung unterstrichen. Der Kostenbeitrag beträgt 3 Euro/Person; für Nichtmitglieder 6 Euro. Jeder ist herzlich willkommen! Die Veranstaltung findet im Rahmen der „Aktion Mensch“ statt. Die LandFrauen der Bezirke Altenkirchen und Flammersfeld laden am Dienstag, 31. Januar, nach Flammersfeld ins Gemeindehaus, Raiffeisenstraße 48, ein. Beginn ist um 18 Uhr. Um Anmeldung bei Bärbel Schneider unter Tel. 02681/71117 oder [landfrauen-flammersfeld@gmx.de](mailto:landfrauen-flammersfeld@gmx.de) wird gebeten.

#### NABU Rhein-Westerwald stellt Jahresprogramm vor

Über 100 Veranstaltungen rund um das Thema Natur



Die Regionalstelle Rhein-Westerwald des Naturschutzbund (NABU) hat jetzt ihr diesjähriges Veranstaltungsprogramm veröffentlicht. Auf insgesamt 52 Seiten finden Interessierte eine vielfältige Auswahl an

Exkursionen, Vorträgen und Aktionen zu Natur- und Umweltthemen. „An unserem Jahresprogramm sind auch in diesem Jahr wieder Dutzende ehrenamtliche Naturschützerinnen und Naturschützer aus 13 NABU-Gruppen beteiligt. Wir bieten in der Region Rhein-Westerwald zu allen Jahreszeiten spannende und interessante Veranstaltungen für Jung und Alt an, da ist für jeden etwas dabei“, verspricht Jonas Krause-Heiber, Leiter der NABU-Regionalstelle Rhein-Westerwald.

In jedem Monat des Jahres können Interessierte mit den NABU-Gruppen in den Kreisen Altenkirchen, Neuwied, Westerwaldkreis sowie im Raum Koblenz die Natur erkunden und erleben.

Die nächsten Veranstaltungen im Januar sind

- ein Vortrag des NABU Rennerod zum Thema „Lebensraum Laubwald“ am Freitag, 20. Januar und

- eine Exkursion des NABU Daaden zu den überwinternden Wasservögeln an der Sieg am Sonntag, 29. Januar.

Im Februar bietet der NABU u. a. Obstbaum-Schnittkurse an, im März sind die Naturschützer dem Waldkauz, Vogel des Jahres 2017, auf der Spur.

Das Jahresprogramm kann im Internet unter [www.nabu-rhein-westerwald.de/veranstaltungen/](http://www.nabu-rhein-westerwald.de/veranstaltungen/) heruntergeladen werden.

Der NABU lädt alle Interessierten zu seinen Veranstaltungen herzlich ein.

#### Fan-Club „Wäller Teufel“

##### Auf Schuster's Rappen unterwegs

Der FAN-CLUB „WÄLLER TEUFEL“ lädt für **Samstag, 21. Januar 2017**, seine Rote-Teufel-Mitglieder zur **Winterwanderung** in heimische Gefilde ein. Start ist um 10 Uhr am Hotel Homann in Hachenburg. Von dort geht es auf Schuster's Rappen durch die heimischen Wälder bis zu „Jöckel's Hütte“ in Alpenrod. FAN-Beauftragter Jürgen Geisbüsch aus Altenkirchen verspricht auch diesmal wieder eine interessante Veranstaltung.



Der FAN-Beauftragte Jürgen Geisbüsch (rechts) hofft auch diesmal wieder auf zahlreiche Resonanz beim „Hütten-Zauber“ auf Jöckel's Hütte in Alpenrod.

Ab 12 Uhr ist neben einem rustikalen Mittagstisch „Hütten-Zauber“ mit geselligem Beisammensein angesagt. Auf die Mitglieder wartet eine kleine Überraschung. Um vollzähliges Erscheinen wird gebeten. Eine separate Einladung ergeht nicht mehr. Der nächste **FAN-TREFF** ist am **Donnerstag, 8. Februar**, ab 19 Uhr.

## Schul- und Kindergartennachrichten

#### Ferienvorteil für das Bodelschwingh-Gymnasium Herchen

Die BGH-Schulkonferenz hat beschlossen, dass die Sommerferien am BGH ab Sommer 2018 immer zwei Unterrichtstage früher als bei den allgemeinbildenden Schulen in NRW beginnen werden. Das heißt konkret, dass sich unsere Schulgemeinde im **Sommer 2018 schon am 11. Juli** mit den Zeugnissen in den Urlaub aufmachen darf.

Unsere Schule möchte auf diese Weise dem Stress entgegenwirken, der entsteht, wenn die übrigen allgemeinbildenden Schulen zwei Tage später gleichzeitig das Schuljahr beschließen. Natürlich fangen wir dann am Ende der Sommerferien das Schuljahr auch zwei Tage früher an, nämlich

**am Montag, 27. August 2018.**

Mit dem **Bodelschwingh-Gymnasium** sind Sie auf diese Weise selbst in den Ferien den anderen Schulen in unserer Umgebung einen Schritt voraus.



## ■ Kursvorschau der Kreisvolkshochschule Altenkirchen



**Bridge für Einsteiger - Ein faszinierendes Kartenspiel mit 52 Karten für 4 Personen**  
Freitag, 20.01.2017, 18 bis 20 Uhr - 10 Termine

Christa Orthen - 50 €

**Besser Fotografieren - Bildgestaltung & Beleuchtungstechnik für Fortgeschrittene**

Freitag, 20.01.2017, 18.30 bis 21.30 Uhr - 2 Termine

Olaf Pitzer - 40 €

**Fanseiten für Firmen, Vereine und sonstige Gruppen auf Facebook erstellen und pflegen**

Samstag, 21.01.2017, 8 bis 15 Uhr - 1 Termin

Frank Runkler - 80 €

**OneNote 2010 und Outlook 2010 - das Dreamteam**

Samstag, 21.01.2017, 8 bis 15 Uhr - 1 Termin

Frank Runkler - 35 €

**Workshop „Regeneratives Yoga“**

Samstag, 21.01.2017, 10 bis 12.30 Uhr - 1 Termin

Nadine Bösken - 20 €

**Workshop „Wege zum kreativen Acrylbild - frei - ausdrucksstark – individuell“**

Samstag, 21.01.2017, 11 bis 16 Uhr - 1 Termin

Volker Vieregge - 35 €

**Vernissage zur Ausstellung „Die Vier Jahreszeiten“ mit Gerlinde Czerwinski**

Sonntag, 22.01.2017, 16 bis 18 Uhr - 1 Termin

kostenfrei

**Fortgeschrittenenkurs „Silver Surfer - Internet für Senioren“**

Montag, 23.01.2017, 16 bis 18 Uhr - 4 Termine

Frank Runkler - 45 €

**Portugiesisch für Anfänger mit geringen Vorkenntnissen (A1.2) im alten Zollhaus Wissen**

Montag, 23.01.2017, 19 bis 20.30 Uhr - 12 Termine

Ana Paula Porwich - 60 €

**Portugiesisch für Anfänger ohne Vorkenntnisse (A1) im alten Zollhaus Wissen**

Montag, 23.01.2017, 20.30 bis 22 Uhr - 12 Termine

Ana Paula Porwich - 60 €

**Themenkochabend: Kochen für Anfänger**

Dienstag, 24.01.2017, 18 bis 21.30 Uhr - 1 Termin

Carina Löhr - 17 €

**Niederländisch für Fortgeschrittene - B1**

Dienstag, 24.01.2017, 18.30 bis 20 Uhr - 12 Termine

Hilde Pfau - 60 €

**Einführung in die Imkerei (Theorie und Praxis)**

Dienstag, 24.01.2017, 19 bis 20.30 Uhr - 10 Termine

Erwin Kölbach - 50 €

**English Conversation - B2/C1**

Mittwoch, 25.01.2017, 17.30 bis 19 Uhr - 12 Termine

Jutta Schmidt - 60 €

**Songbegleitung mit Gitarre für Anfänger**

Mittwoch, 25.01.2017, 18.45 bis 20.15 Uhr - 10 Termine

Stefan Henn - 75 €

**Grundlagen- und Kompaktkurs „Tabellenkalkulation mit Excel“**

Donnerstag, 26.01.2017, 17.45 bis 21 Uhr - 2 Termine

Werner Zapatka - 40 €

**Vortrag „Psycho-Somatik“**

Donnerstag, 26.01.2017, 19.30 bis 21 Uhr - 1 Termin

Heiko Christmann - 5 €

**Dynamisches Yoga - Yoga Flow für Einsteiger**

Freitag, 27.01.2017, 17.45 bis 19.15 Uhr - 10 Termine

Nadine Bösken - 60 €

**Dynamisches Yoga - Yoga Flow**

Freitag, 27.01.2017, 19.30 bis 21 Uhr - 10 Termine

Nadine Bösken - 60 €

**Vertiefungskurs „Das Apple iPhone /iPad- viel mehr als ein Handy“**

Samstag, 28.01.2017, 8 bis 15 Uhr - 1 Termin

Frank Runkler - 30 €

**EVT-Energetisches Vital-Training: Gesundheit, Glück, Zufriedenheit**

Samstag, 28.01.2017, 10 bis 17 Uhr - 1 Termin

Kornelia Becker-Oberender - 150 €

**Energetic Flow Yoga - Workshop**

Samstag, 28.01.2017, 14 bis 16.30 Uhr - 1 Termin

Nadine Bösken - 20 €

**Selbstwert und Kommunikation in der Familie**

Samstag, 28.01.2017, 14 bis 17 Uhr - 1 Termin

Kerstin Hübner - 15 €

**Spanisch für Fortgeschrittene - B1**

Montag, 30.01.2017, 17 bis 18.30 Uhr - 12 Termine

Maria de Schneider - 80 €

**Erste Begegnung mit Computer und Maus - Computerkurs für Einsteiger**

Montag, 30.01.2017, 17 bis 19 Uhr - 4 Termine

Kitja Müller - 40 €

**Spanisch für Einsteiger - A1**

Montag, 30.01.2017, 18.30 bis 20 Uhr - 12 Termine

Maria de Schneider - 60 €

**Englisch Network Now Starter für Anfänger mit geringen Vorkenntnissen - A1**

Dienstag, 31.01.2017, 11 bis 12.30 Uhr - 12 Termine

Irene Gagelmann - 60 €

**Spanisch Fortgeschrittene - A2/B1**

Dienstag, 31.01.2017, 17 bis 18.30 Uhr - 12 Termine

Maria de Schneider - 60 €

**Spanisch für Fortgeschrittene - B2**

Dienstag, 31.01.2017, 18.30 bis 20 Uhr - 12 Termine

Maria de Schneider - 60 €

**Deutsch als Zweitsprache - C 1**

Mittwoch, 01.02.2017, 17 bis 19.15 Uhr - 10 Termine

Erika Uber - 120 €

**Europäischer Computerpass „Xpert-Start“**

Mittwoch, 01.02.2017, 18 bis 21.15 Uhr - 3 Termine

Frank Runkler - 95 € incl. Prüfungsgebühr

**Spanisch für Anfänger mit Vorkenntnissen - A1/A2**

Mittwoch, 01.02.2017, 18.30 bis 20 Uhr - 12 Termine

Maria de Schneider - 60 €

**Aqua-Fitness im Hallenbad Altenkirchen Glockenspitze**

Mittwoch, 01.02.2017, 18.45 bis 19.30 Uhr - 8 Termine

Andreas Mattern - 60 €

**Aqua-Jogging im Hallenbad Altenkirchen Glockenspitze**

Mittwoch, 01.02.2017, 18.45 bis 19.30 Uhr - 8 Termine

Andreas Mattern - 60 €

**English basic conversation - B1**

Mittwoch, 01.02.2017, 19 bis 20.30 Uhr - 12 Termine

Jutta Schmidt - 60 €

**Spanisch für Fortgeschrittene - A2/B1**

Donnerstag, 02.02.2017, 10 bis 11.30 Uhr - 12 Termine

Maria de Schneider - 75 €

**Spanisch für Fortgeschrittene - A2/B1**

Donnerstag, 02.02.2017, 17 bis 18.30 Uhr - 12 Termine

Maria de Schneider - 70 €

**Arabisch für Einsteiger**

Donnerstag, 02.02.2017, 18 bis 20 Uhr - 12 Termine

Harun Alexander Abu-Shukur - 60 €

**Spanisch für Anfänger mit Vorkenntnissen - A1/A2**

Donnerstag, 02.02.2017, 18.30 bis 20 Uhr - 12 Termine

Maria de Schneider - 80 €

**Vorbereitungskurs auf die amtsärztliche Überprüfung „Heilpraktiker/in für Psychotherapie“**

Freitag, 03.02.2017, 18.30 bis 21.30 Uhr - 12 Termine

Sabine Wolff-Judaschke - 990 €

Das neue Programmheft der Kreisvolkshochschule erscheint am 20.

Januar 2017 - Vorbestellungen werden schon entgegen genommen.

Nähere Informationen und Anmeldungen: Geschäftsstelle der Kreis-

volkshochschule Altenkirchen, 02681-812212 oder kvhs@kreis-ak.de

**Schule entdecken**

## ■ Tag der offenen Tür an der IGS Horhausen

Zu unserem Tag der offenen Tür laden wir Sie und Ihre Kinder herzlich ein. Sie stehen vor der Entscheidung, welche weiterführende

Schule Ihr Kind nach der 4. Klasse besuchen soll. Unsere Schule

bietet alle Bildungsgänge unter einem Dach. Sie führt zum Abitur

(nach Abschluss der Klasse 13 und bestandener Abiturprüfung),

zur Fachhochschulreife (nach erfolgreichem Abschluss der Klasse

12), zum Qualifizierten Sekundarabschluss I (nach erfolgreichem

Abschluss der 10. Klasse) oder zur Berufsreife (nach erfolgreichem

Abschluss der 9. Klasse).

Wie das geht erfahren Sie

**am Samstag, 28. Januar 2017, von 9.30 Uhr bis 12 Uhr  
in der IGS Horhausen, Neue Schulstr. 24, 56593 Horhausen**

Es gibt an diesem Tag für Sie und Ihr Kind viel zu entdecken:

- bei einem geführten Rundgang durch unsere Schule,
- in interessanten Unterrichtsstunden,
- bei Projekten zum Mitmachen,
- an Informationsständen,
- bei Gesprächen mit der Schulleitung und dem Elternbeirat
- und in der Cafeteria des Fördervereins.

Auch für jüngere Geschwister ist gesorgt. Sie werden von Schüle-

rinnen und Schülern des Kurses Sozialpädagogik und einem Lehrer

betreut. Nutzen Sie unseren Tag der offenen Tür, um einen eigenen

Eindruck von unserer Schule und den Entwicklungsmöglichkeiten

für Ihr Kind zu gewinnen. Unser Programm beginnt um 9.30 Uhr. Sie

sind aber auch später noch herzlich willkommen.

Bitte merken Sie sich bitte bereits jetzt unsere **Anmeldetermine** vor:

- **Für die Klassenstufe 5:** Montag, 30. Januar 2017 bis Freitag, 3. Februar 2017, jeweils von 15 bis 18 Uhr im Hauptgebäude der IGS Horhausen
- **Für die gymnasiale Oberstufe (Klasse 11):** am 06.02., 10.02., 14.02. und am 22.02.2017 jeweils von 14 - 18 Uhr im Hauptgebäude der IGS Horhausen

Um Wartezeiten zu vermeiden, bitten wir um Terminvereinbarung über das Sekretariat unserer Schule.

Integrierte Gesamtschule Horhausen, Neue Schulstraße 24, 56593 Horhausen, Tel. 02687 / 920920, Fax: 02687 / 9209292, www.IGS-Horhausen.de , Info@IGS-Horhausen.de

## Wissenswertes

### Energietipp der Verbraucherzentrale Rheinland-Pfalz

#### ■ Kellerdecke: Eine Dämmung lohnt sich fast immer

Ist die Decke eines unbeheizten Kellers nicht gedämmt, gibt das Erdgeschoss permanent Wärme über den Fußboden ab. Das ist noch bei vielen älteren Häusern der Fall und zeigt sich an erhöhten Heizkosten und Fußkälte im Erdgeschoss. Dabei ist die Dämmung der Kellerdecke eine wirtschaftliche Energiesparmaßnahme, da Materialkosten von nur etwa 20 Euro pro Quadratmeter anfallen. Wird ein Fachbetrieb beauftragt, betragen die Kosten insgesamt etwa 40 Euro pro Quadratmeter.

Wer sich selbst an der Dämmung versuchen will, arbeitet am besten mit fertigen Kellerdecken-Dämmplatten, die von unten an die Decke geklebt oder gedübelt werden. Verlaufen an der Kellerdecke Installationen, werden mehrere Dämmplatten verwendet und schichtweise aufgebracht, so dass die Rohre in die Dämmung eingearbeitet werden können, vorausgesetzt die Kellerräume sind hoch genug und es schließen keine Fenster oder Türen dicht unterhalb der Decke an. Unebene Kellerdecken benötigen eine Unterkonstruktion, auf der das Material angebracht wird. Dabei sollten Fugen und Anschlüsse luftdicht verschlossen werden, damit sich die Dämmwirkung nicht verringert. Nach Energieeinsparverordnung (EnEV) muss der Wärmedurchgangskoeffizient der gedämmten Kellerdecke kleiner als 0,30 W/(m²K) sein. Dazu sollten die Dämmplatten eine Dicke von 8 bis 10 Zentimetern haben bei einer Wärmeleitgruppe WL 035 bzw. 040. Wird noch besser gedämmt und die Dämmung von einem Fachbetrieb durchgeführt, können staatliche Zuschüsse beantragt werden.

Zu den Details der Kellerdämmung und zu allen Fragen des Energiesparens im Alt- und Neubau berät der unabhängige Energieberater der Verbraucherzentrale nach Terminvereinbarung.

Die Beratungsgespräche sind kostenlos. Die nächsten Sprechstunden der Energieberater finden wie in **Altenkirchen am Donnerstag, 26.01.17, von 8.15 - 18 Uhr** in der Verbandsgemeindeverwaltung Zimmer E 12, Rathausstraße 13, statt. Voranmeldung unter 02681/850.

#### Für weitere Informationen und einen kostenlosen Beratungstermin:

Energietelefon Rheinland-Pfalz: 0800 / 60 75 600 (kostenfrei); montags von 9 bis 13 und 14 bis 18 Uhr, dienstags und donnerstags von 10 bis 13 und 14 bis 17 Uhr.

#### ■ Brennholz ist zu Fossilen-Brennstoffen immer noch die bessere Alternative!



In Zeiten niedriger Öl- und Gaspreise steigt die Nachfrage nach Fossilen-Brennstoffen wieder. Die negativen Auswirkungen treten in den Hintergrund und die Abhängigkeit zu den Produzenten nimmt zu. Die Atmosphäre wird mit zusätzlichem CO<sup>2</sup> belastet und der Treibhauseffekt in Form des Klimawandels verstärkt sich. Auch in der Forstwirtschaft werden die Zeichen des Klimawandels immer deutlicher. Als Konsequenz daraus, werden bzw. müssen Neu- oder Wiederaufforstungen auf großer Fläche mit trocken-resistenten Baumarten durchgeführt.

Daher muss das Ziel sein, den Klimawandel zu begrenzen und auf einem geringen Niveau zu halten. Dies kann aber nur mit einer Reduktion von klimaschädlichen Treib- und Brennstoffen geschehen.

#### Warum dann gerade Holz?

Bei der Verbrennung von Holz wird nur das CO<sup>2</sup> freigesetzt, das der Baum im Zeitraum seiner Wachstumsphase eingelagert hat. Die Verbrennung von Holz ohne relevanten Einfluss auf die CO<sup>2</sup>-Bilanz der Atmosphäre ist nur dann klimaneutral, wenn direkt auf die Holznutzung bezogen so viele Bäume wieder nachgepflanzt werden, dass durch ihr Wachstum in möglichst kurzer Zeit so viel an CO<sup>2</sup>

der Luft entzogen wird, wie durch die Holzverbrennung freigesetzt wurde. Da die deutsche Forstwirtschaft aber bereits seit 300 Jahren das Prinzip der Nachhaltigkeit verfolgt und nur so viel Holz genutzt wird wie nachwächst, ist diese Klimaneutralität ständig gewährleistet.

Daher sind die Vorteile von Brennholz zusammengefasst:

- \* Holz ist CO<sup>2</sup> neutral. Durch die Verbrennung von Holz wird keine zusätzliche Menge CO<sup>2</sup> - ausgenommen dem im Holz eingelagertem CO<sup>2</sup> - freigesetzt.

- \* Holz ist im Gegensatz zu ÖL, Kohle und Gas ein nachwachsender Rohstoff und damit auch für kommende Generationen verfügbar.

- \* Das Brennholz stammt aus der Region und fördert so die heimischen Waldbesitzer und die örtliche Wirtschaft.

- \* Die Transportwege sind sehr kurz und verbessern damit noch die Klimabilanz.

- \* Die Lagerung ist unproblematisch und bedarf keiner großen baulichen Maßnahmen. Darüber hinaus stellt sie keine Gefahr für die Umwelt und Gesundheit dar.

Haben Sie weitere Fragen zu Brennholz oder möchten wissen, wo Sie Brennholz erwerben können, wenden Sie sich bitte an das **Forstamt Altenkirchen unter der Rufnummer: 02681-87893-0.**



# LINUS WITTICH

Lokal informiert. Druck. Internet. Mobil.



Eine Veröffentlichung der WITTICH Medien KG

Foto: fotolia.com / xxkinghivolf

Auch in der Zeit der Trauer

sind wir für Sie da.

Eine Trauerdanksagung

Anzeige online aufgeben

[wittich.de/trauer](http://wittich.de/trauer)

Gerne auch telefonisch unter Tel. 02624 9110

### BEILAGENHINWEIS

Dieser Ausgabe liegt eine Beilage der Firma **KODI** bei.

Dieser Ausgabe liegt eine Beilage der Firma **Raiffeisen Waren-Zentrale** bei.

Dieser Ausgabe liegt eine Beilage der **Karnevalsgesellschaft Altenkirchen 1972 e. V.** bei.

Einem Teil dieser Ausgabe liegt eine Beilage der Firma **Friedrich Mies GmbH & Co. KG** bei.

Wir bitten unsere Leser um Beachtung.





**Nachruf**

Die Mitglieder des Stammtisches „Fidele Buben“ nehmen tief betroffen Abschied von ihrem ehemaligen Präsidenten

## Hermann Feurich

aus Werkhausen, der am 7. Januar 2017 im Alter von 78 Jahren verstorben ist. Hermann Feurich war seit Gründung des Stammtisches über 35 Jahre dessen Präsident.  
2015 wurde er zum Ehrenpräsidenten ernannt. Wir trauern in Dankbarkeit und in Würdigung seiner vorbildlichen und unermüdlichen Arbeit zum Wohle des Stammtisches und werden stets ein ehrendes Gedenken bewahren.

**Die Mitglieder des Stammtisches  
Fidele Buben**

Eines Morgens wachst du nicht mehr auf,  
die Vögel aber singen, wie sie gestern sangen.  
Nichts ändert diesen neuen Tageslauf. –  
Nur du bist fortgegangen – du bist nun frei,  
unsere Tränen wünschen dir Glück.

Goethe



*Liebe und Erinnerung  
ist das was bleibt.*

## Herzlichen Dank

sagen wir allen, die sich in stiller Trauer mit uns verbunden fühlten und ihre Anteilnahme in vielfältiger Weise zum Ausdruck brachten.

**Manfred Jung**  
\* 20.01.1942  
+ 10.12.2016

**Im Namen aller Angehörigen  
Marianne, Marco und Tanja**

Langenbach, im Dezember 2016



**LINUS WITTICH**  
Lokal informiert. Druck. Internet. Mobil.

### Traueranzeigen aufgeben:

- ✓ Anzeige online buchen und gestalten:  
[wittich.de/trauer](http://wittich.de/trauer)
- ✓ per E-Mail:  
[anzeigen@wittich-hoehr.de](mailto:anzeigen@wittich-hoehr.de)
- ✓ per Telefon:  
**02624 9110**
- ✓ per Telefax:  
**02624 91115**
- ✓ oder wenden Sie sich direkt an Ihr Bestattungsunternehmen



## Nachruf

Wir betrauern den Tod unserer im Jahr 2016  
verstorbenen Mitglieder:

**Arnold Schwab, Oberwambach**  
**Werner Koch, Oberwambach**  
**Franz-Josef Krautz, Oberwambach**

Wir werden uns stets in Dankbarkeit an sie erinnern und ihr Andenken in Ehren halten.

**MGV „Eintracht“ e. V.  
Oberwambach**



Wir trauern um unsere im Jahr 2016  
verstorbenen Mitglieder. Wir werden ihr  
Andenken in Ehren halten.

Präsidium und Mitglieder  
des SSV Weyerbusch 1929 e.V.

Über alle Gräber wächst zuletzt das Gras,  
Alle Wunden heilt die Zeit, ein Trost ist das,  
Wohl der schlechteste, den man dir kann erteilen;  
Armes Herz, du willst nicht, dass die Wunden heilen.  
Etwas hast du noch, solange es schmerzlich brennt;  
Das Verschmerzte nur ist tot und abgetrennt.

Friedrich Rückert

## NACHRUF

Der  
Männergesangsverein 1919 Hüttenhofen trauert  
um seine im Jahre 2016 verstorbenen passiven  
Mitglieder:

**Karl Alfred Hofsommer, aus Reuffelbach**  
**Erich Spahr, aus Reuffelbach,**  
**unser aktives Mitglied:**  
**Rudolf Keil, aus Mammelzen**

Den Verstorbenen sind wir zu Dank verpflichtet.  
Wir werden sie stets in guter Erinnerung  
behalten.  
Der Vorstand und Mitglieder

- Anzeige -

# Die EAM senkt Gaspreise zum 1. März

## Kommunaler Energieversorger reduziert die Preise für Erdgas und verlängert im Tarif „Mein EAM Gas Plus“ die Preisgarantie

Gute Nachrichten für EAM-Kunden und solche, die es noch werden möchten: Der regionale Energiepartner senkt seine Erdgaspreise für Privat- und Gewerbekunden im Netzgebiet der Energienetz Mitte zum 1. März 2017 um 0,53 Cent pro Kilowattstunde (brutto). Bei einem Verbrauch von 22.000 Kilowattstunden im Jahr bedeutet das eine Ersparnis von etwa 117 Euro. Im Tarif „Mein EAM Gas“ reduziert sich der Arbeitspreis auf 5,12 Cent pro Kilowattstunde. Im Garantieprodukt „Mein EAM Gas Plus“ sinkt der Arbeitspreis auf 5,27 Cent je Kilowattstunde. Als Zeichen einer ausgeprägten Kundenorientierung verlängert die EAM in diesem Tarif zudem die Preisgarantie um ein weiteres Jahr bis Ende Februar 2019. Die Grundpreise bleiben in beiden Tarifen stabil. Alle betroffenen EAM-Kunden werden in den nächsten Tagen schriftlich zu der Preissenkung informiert.

### Bis zu 140 Euro Ersparnis gegenüber Hauptwettbewerber E.ON

„Wir freuen uns sehr, dass wir unseren aktuellen und künftigen Kunden demnächst noch attraktivere Preise bieten können“, sagt EAM-Geschäftsführer Georg von Meibom. Durch die Senkungen bei der EAM wird der Preisvorteil gegenüber Produkten des maßgeblichen Hauptwettbewerbers E.ON noch einmal größer. „Wer künftig von uns Erdgas bezieht, kann bei einem Jahresverbrauch von 22.000 Kilowattstunden 140 Euro gegenüber dem aktuellen Grundversorgungstarif von E.ON sparen“, erklärt von Meibom. „Gegenüber dem Tarif ‚E.ON Optimal Erdgas‘ liegt die Ersparnis bei der EAM immer noch bei 55 Euro.“



Im vergangenen Monat hatte die EAM einen Meilenstein in der vertrieblichen Entwicklung erreicht. Nicht einmal zweieinhalb Jahre nach dem Vertriebsstart begrüßte der kommunale Energieversorger bereits seinen 50.000. Kunden. Die EAM bietet für Haushaltskunden jeweils zwei Ökostrom- und Erdgasprodukte mit und ohne Preisgarantie sowie Heizstrom aus regenerativen Quellen an. Zudem versorgt die EAM auch größere Gewerbekunden und kommunale Einrichtungen von Städten und Gemeinden mit Energie.

**Kontakt:** 0561 9330-9330 oder per E-Mail: [Kundenservice@Meine.EAM.de](mailto:Kundenservice@Meine.EAM.de)  
 Weitere Informationen gibt es auch im Internet unter [www.EAM.de](http://www.EAM.de).

fly **RVMF**.de

**Rhein-Mosel-Flug GmbH & Co. KG**  
 Flugplatz – 56333 Winningen, Telefon 0 26 06 / 8 66

ab 89 €

**Rundflug individuell**

Sie bestimmen Ihre Flugroute und die Anzahl der Gäste. Fliegen Sie alleine, zu zweit oder zu dritt mit Ihrem Piloten.

**Flugdauer: ca. 30 Minuten:** 1 Pers. **139 €** 2 Pers. **229 €** 3 Pers. **285 €**

**Flugdauer: ca. 20 Minuten:** 1 Pers. **89 €** 2 Pers. **149 €** 3 Pers. **180 €**

**Selber fliegen**

Nach einer gründlichen Bodeneinweisung fliegen Sie selbst in Begleitung Ihres Fluglehrers am Doppelsteuer eines zweisitzigen Flugzeugs. Flugdauer: ca. 30 Minuten

140 €

(ca. 60 Min. 280 €)

**Kunstflug**

Loops, Rollen, Turns, Rückenflug – Sie bestimmen das Programm. Der Pilot richtet sich nach Ihren Wünschen, Flugdauer: ca. 20 Minuten

195 €





# Immobilienwelt

Vermieten · Mietgesuche · Kaufen · Verkaufen  
Anzeige aufgeben: [wittich.de/anzeigen](http://wittich.de/anzeigen)



## Einbauküche: Wer zahlt defekte Elektrogeräte?

Wenn zu einer Mietwohnung laut Vertrag auch eine Einbauküche gehört, verpflichtet sich der Vermieter, defekte Elektrogeräte zu ersetzen.

Darauf weist der Eigentümerverband Haus & Grund Deutschland hin. Dies gilt allerdings nur, wenn der Mieter den Schaden beispielsweise am Herd, am Ofen oder der Geschirrspülmaschine nicht selbst verursacht hat.

Wie bei allen übrigen mitvermieteten Wohnungsteilen, ist der

Vermieter stets für die Instandhaltung und Instandsetzung verantwortlich.

Werden Elektrogeräte oder sonstige Küchenbestandteile also im Rahmen des üblichen Gebrauchs beschädigt oder fallen aus, muss der Vermieter die Schäden beseitigen. Wenn die Geräte vom Mieter allerdings unsachgemäß behandelt oder mutwillig beschädigt werden, muss er entstandene Schäden auf eigene Kosten beseitigen.

**KLEINMANN IMMOBILIEN**

**Puderbach**  
Anwesen für 3 Generationen oder als Kapitalanlage. 3 Wohneinheiten, 250 m<sup>2</sup> Wfl., 702 m<sup>2</sup> Grund, 2 Garagen, Keller, Terrasse, Balkon, Gartenhaus. Ruhige Ortsrandlage. Verbrauchsausweis, Energieverbr. = 142,0 kWh/(m<sup>2</sup>a), Gas, Bj. 1985.

202.000 €

02684 / 97 95 37

www.kleinmann-immobilien.de - Seit 25 Jahren Ihr kompetenter Partner!

Hier investieren Sie richtig!

## Der Notar beurkundet den Kaufvertrag

Mit der Beurkundung durch den Notar wird ein Kaufvertrag über Immobilien wirksam. Der Notar muss unabhängig und unparteiisch sein. Seine Mitwirkung dient in erster Linie dem Schutz der Beteiligten, für die es fast immer um erhebliche wirtschaftliche Werte geht. Der Notar sorgt für rechtliche Beratung, Rechtssicherheit, Rechtsfrieden und

Schutz des Unerfahrenen vor übereiltem Handeln. Demgegenüber sind die Makler, Bauträger und Finanzierungsinstitute die wichtigsten Wirtschaftsberater der Beteiligten. Der Steuerberater ist häufig unverzichtbarer Ansprechpartner und in bautechnischen Angelegenheiten kann es sinnvoll sein, einen Architekten einzuschalten.

## Kosten und Nutzen

Früher wie auch heute werden Immobilien zur Eigennutzung oder als Geldanlage gekauft. Ist Letzteres der Grund, ist es wichtig, dass Risiko und die zu erwartende Rendite im Verhältnis stehen. Das heißt, die Immobilie muss durch die Mieteinnahmen refinanzierbar sein und darüber hinaus noch ein Gewinn erzielt werden. Für denjenigen, der die Immobilie selbst bewohnen möchte, zählt vor allem die Finanzierbarkeit – also, ist ge-

nug Eigenkapital vorhanden und kann der Kredit über die Laufzeit zuverlässig bedient werden? 20 Prozent des Kaufpreises plus der Nebenkosten, wie Maklergebühren, Grundbucheintrag, Notarkosten und andere sollten schon mit eingebracht werden. Bei weniger Kapital wird es unrealistisch. Es gibt auch Experten, die eine höhere Eigenkapitalquote fordern. Allerdings ist dies für viele potenzielle Käufer nicht machbar.

### Zu vermieten:

**AK-Honneroth, Büchnerstr. 50, ab sofort**  
I.OG, 3 ZKDB, Balkon, WBS, 75,54 m<sup>2</sup> Wfl., Aufzug  
KM 347,48 + NK + 2 MM Kaution  
Bj. 1996, Verbrauchsausw., Gas, 83,4 kWh.

**Flammersfeld, Am Kirmesplatz 2, ab sofort**  
EG, 3 ZKDB, Balkon, 82,16 m<sup>2</sup> Wfl., Aufzug  
KM 365,72 + NK + 2 MM Kaution  
Bj. 1996, Verbrauchsausw., Gas, 79,2 kWh.

**Grundstücksgemeinschaft**  
**M. Schneider & O. Bitzer**  
**57614 Stürzelbach, Waldstraße 14**  
**Telefon: 026 81 / 98 25 99 oder 01 51 / 15 54 40 14**

Bender & Bender Immobilien Gruppe

**Nettes Rentner-Ehepaar sucht gepflegten Altersruhesitz, wenn möglich stufenlos mit guter Bus-/Bahnbindung!**

Einen Makler beauftragen - 60 Makler arbeiten für Sie!

0 26 81 / 9 82 62 60 • [www.bender-immobilien.de](http://www.bender-immobilien.de)

Wir suchen dringend für unsere Kunden

Einfamilienhäuser, Bauernhäuser, Mehrfamilienhäuser, Eigentumswohnungen

Rufen Sie uns bitte unverbindlich an!  
service@witex-immobilien.de  
Tel. 02681 / 879 11 90 + 0151 / 1005 77 59

Mehrfamilienhaus in Obererbach

Sie möchten Ihr Haus verkaufen?

Wohnfläche: 368 m<sup>2</sup>, 4 WE  
Grundstück: 1048 m<sup>2</sup>  
Baujahr: 1999  
Kaufpreis: 299.000,-€  
(zzgl. 3,57% Maklerkäufercourtage)  
Energieverbrauchsausweis: 71,20 kWh/(m<sup>2</sup>a) Öl, Klasse B

Tragen Sie sich mit dem Gedanken, Ihre Immobilie zu verkaufen? Unser Immobilienberater kommt gerne zu einem unverbindlichen Beratungstermin bei Ihnen vorbei.

Ihr Ansprechpartner :  
Sebastian Schürt  
Tel.-Nr. 02681 87-300  
[www.skwws.de](http://www.skwws.de)

Sparkasse  
Westerwald-Sieg

Top-Angebot zwischen Altenkirchen und Hachenburg: EFH, 6 Zi., Balkon, Terrasse, Garage, ca. 800 m<sup>2</sup> Grundst.  
Kaufpreis: **129.000 €**  
B, 365,2 kWh, Öl, Bj. 1967, H

schwaderlapp.de Immobilien GmbH 02623/8008-0

## » Familienanzeigen

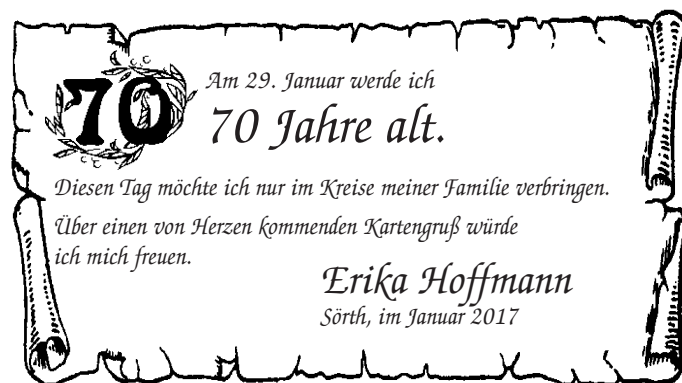
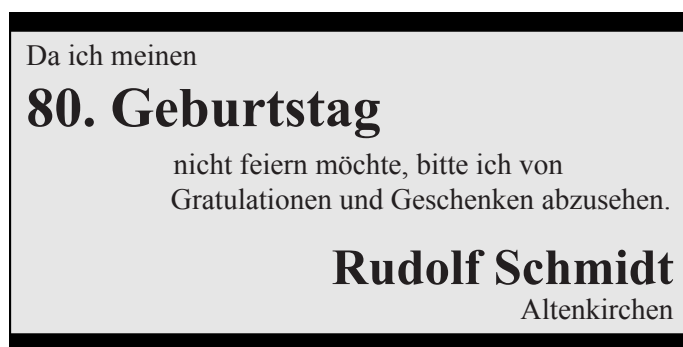
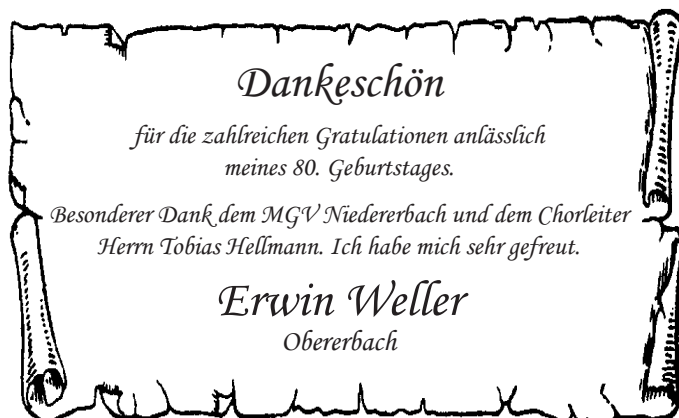

Eine Geburtsanzeige.

Die ganz besondere Art, Freude zu teilen.

Anzeige online aufgeben  
[wittich.de/geburt](http://wittich.de/geburt)

Gerne auch telefonisch unter Tel. 02624 9110

Eine Veröffentlichung der WITTICH Medien KG Foto: fotolia.com / 2xSamara.com



ANZEIGE

# Blähbauch Völlegefühl Bauchweh

*Morgens war der Bauch noch schön flach, doch nach dem Mittagessen sieht man aus wie eine schwangere Auster. Ist das unangenehm...*



Statistisch gesehen haben Frauen etwa doppelt so oft einen Blähbauch wie Männer

**E**in aufgeblähter Bauch ist für viele Frauen bittere Realität und stört das gesamte Wohlbefinden. Auch die begleitenden Bauchkrämpfe und Blähungen sind zwei Dinge, die keine Frau in ihrem Alltag haben will. Schon die heilige Hildegard von Bingen wusste: Erste Hilfe leisten wertvolle bittere Heilpflanzen. Genau die gibt es heute im speziellen Verdauungs-Medikament Gasteo aus der Apotheke.

## Die Wirkung beginnt auf der Zunge

Die bitteren Heilpflanzen in Gasteo helfen schon im Mund und setzen ihre Wirkung über den gesamten Magen-Darm-Trakt fort. Bauchspeicheldrüse und Leber werden zur Arbeit angespornt. Der Darm wird angeregt, die Entstehung von Blähungen minimiert und

bereits vorhandene Gase zügig abtransportiert. Die Nahrung wird besser und schneller verdaut. Besondere krampflösende Arzneipflanzen in Gasteo (7,85 €, 20 ml, rezeptfrei in Apotheken) beseitigen gleichzeitig das belastende Bauchweh. Blähbauch ade!

**Das spürt man:  
Das wirkt, das hilft!**



Gasteo gilt durch seinen hohen Gehalt an bitteren Heilpflanzen als echter Geheimtipp bei Blähungen, Bauchweh und Völlegefühl.

Traditionelles pflanzliches Arzneimittel, zur Linderung von leichten Verdauungsbeschwerden (z. B. Völlegefühl, Blähungen), sowie leichten krampfartigen Beschwerden im Magen-Darm-Trakt. Traditionelles Arzneimittel, das ausschließlich auf Grund langjähriger Anwendung für das Anwendungsgebiet registriert ist. Zu Risiken und Nebenwirkungen lesen Sie die Packungsbeilage und fragen Sie Ihren Arzt oder Apotheker.

**Edelmetallkontor**  
**Öffnungszeiten:**  
 Mo., Do., u. Fr.  
 10 - 17 Uhr

**Sofort Bargeld**  
 Für Gold - Silber - Schmuck  
 Zahngold und Münzen

**Wiedstr. 1  
 Altenkirchen**

**TAG UND NACHT**  
 ☎ **02662/1234**

Ob Umzug, Unfall, Panne ...

**AM MÜLLER**  
 • AUTOVERMIETUNG  
 • ABSCHLEPPDIENST  
 ... hilft in jedem Falle!

• **ABSCHLEPPDIENST**  
 • **ÖLSPURBESEITIGUNG**  
 • **AUTOVERMIETUNG:**  
 PKW, Busse, Transporter, LKW  
 • **KRANSERVICE**

Hachenburg · Koblenzer Str. 1  
 www.am-mueller.de

**CITROËN**

**PREMIERE**

**ERLEBEN SIE DEN NEUEN CITROËN C3**

**AM 21. JANUAR 2017**

Außerhalb der Gesetzlichen Öffnungszeiten keine Beratung und kein Verkauf

BIS ZU 36 FARBKOMBINATIONEN\*  
 AUDIO-SYSTEM\* · KLIMAANLAGE\*  
 VERKEHRSZEICHENERKENNUNG  
 CITROËN CONNECT NAV (3D NAVIGATIONSSYSTEM)\*

ab **99,-€** mtl.<sup>1</sup>

**0 € ANZAHLUNG**  
 INKL. INZAHLUNGNAHMEPRÄMIÉ<sup>2</sup>

www.citroen.de

LE CARACTÈRE

**CITROËN empfiehlt TOTAL!** Beim Leasingangebot der PSA Bank Deutschland GmbH, Siemensstraße 10, 63263 Neu-Isenburg, für den NEUEN CITROËN C3 PURETECH 68 LIVE (50 KW), wurde die Inzahlungnahmeprämie in voller Höhe auf die Leasingraten angerechnet, bei 0,- € Sonderzahlung, 10.000 km/Jahr Laufleistung, 48 Monaten Laufzeit zzgl. Zulassung, Privatkundenangebot gültig bis 31.03.2017. Widerrufsrecht gemäß 495 BGB. <sup>1</sup>Inzahlungnahmeprämie in Höhe von 1.200,- € über DAT/Schwacke für Ihren Gebrauchten beim Leasing eines NEUEN CITROËN C3 gültig bis zum 31.03.2017, nicht kombinierbar mit anderen Aktionsangeboten. <sup>2</sup>Je nach Version und Ausstattung. Abb. zeigt evtl. Sonderausstattung/höherwertige Ausstattung.

Kraftstoffverbrauch innerorts 5,7 l/100 km, außerorts 4,1 l/100 km, kombiniert 4,7 l/100 km, CO<sup>2</sup>-Emissionen kombiniert 109 g/km. Nach vorgeschriebenem Messverfahren in der gegenwärtig geltenden Fassung. Effizienzklasse: B

**BUSINESS - CENTER**  
 Autohaus  
**RAMSEGER GmbH**

Autohaus Ramseger GmbH (H) · Siegener Straße  
 81 · 57636 Mammelzen · Telefon 0 26 81 / 7 00 70 ·  
 Fax 0 26 81 / 49 99 · info@citroen-ramseger.de · www.citroen-haendler.de/ramseger-mammelzen

(H)=Vertragshändler, (A)=Vertragswerkstatt mit Neuwagenagentur, (V)=Verkaufsstelle

Zum 31.12.2016 habe ich unsere **Gemeinschaftspraxis, das Zahnärztehaus Weyerbusch, nach 16 Jahren verlassen.**

Ich danke meinen Patientinnen und Patienten für das mir entgegengebrachte Vertrauen und meinen lebenswürdigen, kompetenten Mitarbeiterinnen, die mir dies ermöglicht haben.

Ich werde Sie alle sehr vermissen!

**Ihr Dr. med. dent. Siamak Asghari**

## Broschüren günstig drucken

Kräftig sparen bei Magazinen, Broschüren, Hochzeits-, Jubiläums- und Vereinszeitungen u.v.m.

- ✓ Ab 1 Exemplar lieferbar
- ✓ Stückgenau online bestellbar
- ✓ Unkomplizierte Datenanlieferung

## Uns reicht schon ein PDF - den Rest erledigen wir!



Drahtgeheftet

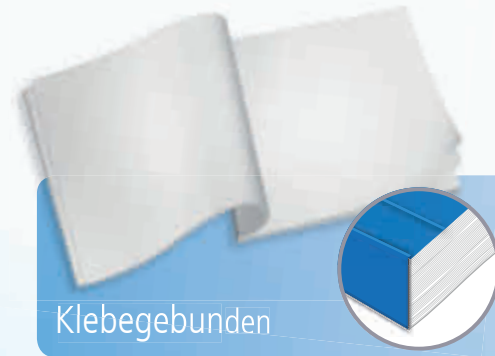

Klebegebunden

## Ihre Vorteile bei LW-flyerdruck auf einen Blick

- Kostenloser Basis Datencheck
- Kauf auf Rechnung für Vereine, Behörden und Bestandskunden
- Persönliche Beratung am Telefon
- Versand und MwSt. inklusive
- Keine versteckten Kosten

**Mike Janke, LL.M.**

Rechtsanwalt  
 Fachanwalt für Verkehrsrecht  
 Fachanwalt für Miet- und Wohnungseigentumsrecht

- Erbrecht
- Arbeitsrecht
- Familienrecht
- Steuerrecht

Nottorstr. 6-8 | 57627 Hachenburg  
 Tel.: 026 62 - 94 94 530 | [www.fachanwalt-hachenburg.de](http://www.fachanwalt-hachenburg.de)



Geschäftsanzeigen online aufgeben

[wittich.de/anzeigen](http://wittich.de/anzeigen)



**AMBULANTES PFLEGETEAM  
KLEEBLATT**  
*Pflege mit Herz und Verstand!*

***Sind Sie alt, gebrechlich oder wollen einfach nicht mehr alleine sein?***

Dann können Sie gerne bis zu 4 Wochen in einer Seniorenwohngemeinschaft in 57612 Kropbach, 56242 Marienrachdorf, 56249 Herschbach, 56244 Ewighausen zur Probe wohnen.

***Pflege in allen Pflegegraden rund um die Uhr.***

Oder sind Sie selber gewillt in der Pflege zu arbeiten, dann bewerben Sie sich bei einem jungen und expandierenden Team.

**Tel. 0 26 26 / 9 24 87 43**

Wenn Sie Fragen haben, einfach melden. Wir helfen Ihnen gerne weiter.







Teddington ist seit mehr als 40 Jahren die Referenz der Luftschleier-technik. Als wachsendes Unternehmen setzen wir auf ein gutes Team und motivierte Mitarbeiter. Zur Verstärkung unserer Vertriebsabteilung suchen wir zum nächstmöglichen Termin:

### ■ Vertriebsfachbearbeiter/in

Für die technisch-kaufmännische Kundenbetreuung

Nach intensiver Einarbeitung werden Sie eigenständig Kunden aus dem In- und Ausland betreuen. Neben den Aufgaben des Tagesgeschäftes, wie der Angebotserstellung und der Auftragsbearbeitung, beinhaltet dies auch die Steuerung ausgewählter Projekte sowie die Zusammenarbeit mit unseren internen Fachabteilungen.

Wir bieten Ihnen eine abwechslungsreiche Tätigkeit in einem dynamischen und erfolgreichen Unternehmen sowie gute Zukunftsperspektiven und Entwicklungsmöglichkeiten.



Ihre schriftliche Bewerbung richten Sie bitte an:

Teddington Luftschleieranlagen GmbH  
 Zu Händen Herr Stephan Hennecke  
 Industriepark Nord 42 · D-53567 Buchholz  
[bewerbungen@teddington.de](mailto:bewerbungen@teddington.de)

Wir freuen uns, Sie bald kennen zu lernen!

[www.teddington.de](http://www.teddington.de)

## Wir suchen eine/n zuverlässige/n Zeitungszusteller/in



für die Verbandsgemeinde Altenkirchen:

- Bezirk Altenkirchen (185 Exemplare)
- Umgebung „Siegener Str.“



Sie sind 1 x jede Woche am **Donnerstag** für uns tätig.

Wir liefern die Zeitungen an Ihr Haus. Der Zustellvertrag wird im Rahmen der Minijobs geregelt. Wir suchen Schülerinnen/Schüler, Rentnerinnen/Rentner sowie Hausfrauen/Hausmänner und Berufstätige.

### Wir haben Ihr Interesse geweckt?

Dann bewerben Sie sich:

- ✓ E-Mail: [vertrieb@wittich-hoehr.de](mailto:vertrieb@wittich-hoehr.de)
- ✓ Telefon: 02624/911-148
- ✓ [www.zusteller.wittich-hoehr.de](http://www.zusteller.wittich-hoehr.de)



Wir sind seit über 15 Jahren in allen Bereichen des Straßen-, Tief- und Rohrleitungsbaus tätig, zur Zeit überwiegend für Versorger, auch mit Bereitschaftsdienst.

Zur Verstärkung unseres Teams suchen wir zum nächstmöglichen Zeitpunkt erfahrene und zuverlässige

## Straßenbauer / Pflaster (m/w) Schachtmeister / Vorarbeiter (m/w) Baggerfahrer (m/w)

Wir freuen uns auf Ihre Bewerbung

## müller tiefbau gmbh

Wiesenstr. 7 • 57612 Hemmelzen • Tel. 02681/7350 • Fax 988171  
[info@mueller-tiefbau-dk.de](mailto:info@mueller-tiefbau-dk.de)

## DRK-Krankenhaus Altenkirchen-Hachenburg



Das DRK-Krankenhaus Altenkirchen-Hachenburg ist ein Verbundkrankenhaus mit 323 Betten unter dem Dach der DRK-Krankenhausgesellschaft Rheinland-Pfalz mit den Hauptfachabteilungen Innere Medizin, Gynäkologie/Geburtshilfe, Chirurgie, Anästhesie- und Intensivmedizin, Kinder- und Jugendpsychiatrie sowie den Belegabteilungen Urologie und HNO. Die Abteilung für Kinder- und Jugendpsychiatrie, Psychosomatik und Psychotherapie besteht aus 20 tagesklinischen Plätzen sowie zwei stationären Einheiten mit insgesamt 20 Plätzen. Für den Pflege- und Erziehungsdienst des **stationären Bereichs** am Standort **Altenkirchen** suchen wir zum nächstmöglichen Zeitpunkt einen

### Erzieher (m/w), Heilerziehungspfleger (m/w) Gesundheits- und Kinderkrankpfleger (m/w) Gesundheits- und Krankenpfleger (m/w) in Voll- oder Teilzeit

#### Wir setzen voraus:

- Erfahrung im Bereich der Kinder- und Jugendpsychiatrie oder vergleichbare Qualifikationen/Erfahrungen (z. B. Heimerziehung)
- Erfahrung in der Arbeit mit belasteten Familien
- Hohe Kommunikationsfähigkeit
- Hohe Motivation, Belastbarkeit und Flexibilität
- Teamfähigkeit
- Bereitschaft zur Fort- und Weiterbildung
- Teilnahme am Schichtdienst (Tag u. Nacht)

Wir bieten einen interessanten, abwechslungsreichen und verantwortungsvollen Arbeitsplatz im multiprofessionellen Team.

#### Haben wir Ihr Interesse geweckt?

Dann richten Sie bitte Ihre schriftliche Bewerbung unter der Referenz-Nr. 211 an:

**DRK-Krankenhaus Altenkirchen-Hachenburg**  
 - Zentrale Personalabteilung -  
 Alte Frankfurter Str. 12, 57627 Hachenburg  
 oder per Mail an:  
[bewerbermanagement@drk-kh-hachenburg.de](mailto:bewerbermanagement@drk-kh-hachenburg.de)

Wir bitten um Verständnis, dass wir aus Verwaltungs- und Kostengründen die Bewerbungsunterlagen leider nicht zurücksenden können. Daher empfehlen wir Ihnen, die Bewerbungsunterlagen an die angegebene E-Mail Adresse zu senden.



# Stellenmarkt

**Aktuell**

Anzeige aufgeben:  
wittich.de/anzeigen



## GEBR. SCHNEIDER GMBH

Automobilzulieferer • Stanzen • Baugruppen • Drahtumformung • Spezialleuchten



Wir suchen zum schnellstmöglichen Termin eine/n

### • Einrichter/in

für Stanzautomaten 800-4000 kN

Der/die Bewerber/in sollte über bereits erworbene Kenntnisse auf diesem Gebiet verfügen. Senden Sie bitte Ihre Bewerbungsunterlagen oder rufen Sie uns an mit Angabe Ihres frühestmöglichen Eintrittstermines.

**Gebr. Schneider GmbH**

Lindenstraße 51 • 57627 Hachenburg

Tel: 02662/95 10-0 • Fax: 0 26 62/76 38

Bewerbung persönlich z.H. Herrn J. Pickel

www.gsh-direkt.de • info@gsh-direkt.de

## Verkäufer/in

auf 354-€-Basis von

Tabakwarenfachgeschäft mit Zeitschriften und Lotto-Toto für unsere Filiale in Altenkirchen gesucht.

Ehrlichkeit, Pünktlichkeit und Freundlichkeit zu unserer Kundschaft sind Voraussetzung.

**TABAK LOMBERG** · Telefon 0 26 81 - 15 60

Wir suchen **Kraftfahrer Kl. CE (40t)**  
für Nahverkehr und Fernverkehr.  
**SLN GmbH 0171-4827868**

Wir bringen  
**Leistung**  
auf den Weg

*Neue Energien bedeuten neue Herausforderungen: Strom wird an Orten erzeugt, an die wir vor kurzem noch nicht dachten, Gas überwindet Strecken, die länger sind als je zuvor, Wasser wird ständig wichtiger für unser Leben. Wir nehmen die Herausforderung an – mit mehr als 8.500 Mitarbeitern, Tag für Tag, europaweit.*

## Kabel- und Freileitungsmonteure (m/w)

Standort: Etzbach

Referenznummer: 122-16-0077 (07.01.2017)

### Ihre Aufgaben:

- Installation von Kabel- und Freileitungsanlagen im Bereich der Nieder- und Mittelspannung für Energieversorgungsunternehmen und Stadtwerke
- Montage von Trafostationen und NS-/MS-Schaltanlagen
- Störungsbeseitigungsdienste für unsere Kunden

### Ihr Profil:

- Erfolgreich absolvierte elektrotechnische Ausbildung
- Führerschein Klasse B, wünschenswert wäre die Klassen C und CE
- Eigenverantwortlicher, engagierter und motivierter Arbeitsstil
- Durchsetzungsvermögen, Flexibilität und Belastbarkeit

### Wir bieten:

- Eine interessante und abwechslungsreiche Tätigkeit mit Entwicklungsmöglichkeiten
- Einen sicheren Arbeitsplatz mit fairer Bezahlung sowie betrieblicher Altersvorsorge
- Entsprechende Einarbeitung in einem engagierten Team mit einem angenehmen Arbeits- und Betriebsklima
- Vereinbarkeit von Freizeit/Familie und Beruf, durch die vorwiegende Abwicklung der Montagearbeiten auf regionalen Baustellen

**Bringen Sie Ihre Leistung auf den Weg:** Nutzen Sie das Online-formular auf [www.sag.de/karriere](http://www.sag.de/karriere)

**SAG**

SAG GmbH · Dietmar Sträßer  
Käthe-Kollwitz-Str. 12 · 51545 Waldbröl  
[www.sag.eu](http://www.sag.eu)



Teddington ist seit mehr als 40 Jahren die Referenz der Luftschleier-technik. Als wachsendes Unternehmen setzen wir auf ein gutes Team und motivierte Mitarbeiter. Deshalb bilden wir in verschiedenen Berufen aus.

## Ausbildung mit Zukunft

Zum Ausbildungsbeginn Sommer 2017 bieten wir engagierten jungen Menschen noch Ausbildungsplätze an:

- **Fachkraft für Metalltechnik (m/w)**
- **Industrieelektriker (m/w)**

Wenn Sie mehr über Teddington und unsere Ausbildungsmöglichkeiten erfahren möchten, können Sie sich gerne auf unserer Internetseite informieren.



Ihre schriftliche Bewerbung richten Sie bitte an:

Teddington Luftschleieranlagen GmbH  
Zu Händen Herrn Stephan Hennecke  
Industriepark Nord 42 · D-53567 Buchholz  
[bewerbungen@teddington.de](mailto:bewerbungen@teddington.de)

Wir freuen uns, Sie bald kennen zu lernen!

[www.teddington.de](http://www.teddington.de)



**EWM AG**  
WE ARE WELDING

**ewm**<sup>®</sup>



Wir sind ein weltweit operierendes, mittelständisches Familienunternehmen. Als der führende deutsche Hersteller von Lichtbogenschweißgeräten für den professionellen Einsatz in Handwerk und Industrie sind wir in den letzten Jahren überdurchschnittlich gewachsen. Unser Produktportfolio wird abgerundet durch schweißtechnisches Zubehör, Schweißzusatzwerkstoffe, Schweißbrenner und Komponenten für die Automatisierung und Mechanisierung sowie ein umfassendes Beratungsangebot.

**Zur Verstärkung unseres Teams in Mündersbach suchen wir:**

### ■ Konstrukteur Maschinenbau (m/w) als stellv. Leiter der Brennerentwicklung

#### IHRE AUFGABEN

- Design und Konstruktion von Schweißbrenner- u. Drahtförder-systemen von der Konzeptphase bis hin zur Serienreife
- Führen von Mitarbeitern
- Erstellung von Pflichten- u. Lastenheften
- Erstellung von Fertigungszeichnungen für Einzelteile und Baugruppen
- Leitung und Überwachung von Konstruktionsprojekten
- Kunden- u. Lieferantentbesuche im In- u. Ausland
- Durchführung und Überwachung von Versuchs- u. Testreihen inkl. Dokumentation
- Unterstützung bei der Bewertung technischer Reklamationen

#### IHR PROFIL

- Abschluss als Diplom-Ingenieur (FH/TH) bzw. Bachelor/Master (m/w) im Fachbereich Maschinenbau/Konstruktion oder vergleichbare Ausbildung mit mehrjähriger Berufserfahrung
- Fundierte Kenntnisse in der Konstruktion von Baugruppen und Geräten mit Dreh-, Fräs- u. Kunststoffteilen
- 3D CAD Kenntnisse
- ERP, PDM und Office Kenntnisse
- Erstellung von FMEA
- Soziale Kompetenz und erste Führungserfahrungen
- Englischkenntnisse

### ■ Marketingassistent (m/w)

#### IHRE AUFGABEN

- Konzeption, Umsetzung und Organisation von PR- und Werbe-Maßnahmen, wie z. B. Anzeigen, Pressemitteilungen, Direktmarketingmaßnahmen, Newsletter, Printmedien
- Unterstützung bei der Organisation, Durchführung und Nachbearbeitung von Werbeaktivitäten
- Koordination der Kommunikation mit internen Fachabteilungen und externen Dienstleistern
- Mitarbeit bei der konzeptionellen Weiterentwicklung von Marketingaktivitäten

#### IHR PROFIL

- Fachwirt (m/w) für Marketing oder Ausbildung zum/zur Fachkaufmann/-frau Marketingkommunikation
- Mehrjährige Berufserfahrung in der Investitionsgüterbranche, idealerweise im Maschinenbau oder in der Elektroindustrie
- Sehr gute Deutsch- und Englisch-Kenntnisse in Wort und Schrift
- Gute PC-Kenntnisse sowie sicherer Umgang mit den gängigen MS-Office- und Grafikprogrammen
- Selbstständiges Arbeiten im Team auch unter Zeitdruck
- Kreativität und Organisationstalent
- Überdurchschnittliche Leistungsbereitschaft, Zuverlässigkeit und Eigeninitiative

#### WIR BIETEN

- Einen sicheren Arbeitsplatz mit langfristigen Perspektiven in einem expandierenden Unternehmen
- Mitarbeit in einem hoch motivierten und dynamischen Team
- Leistungsorientierte Vergütung
- Geförderte betriebliche Altersversorgung
- Betriebliches Gesundheitswesen

**Sind Sie interessiert?** Dann bewerben Sie sich bei uns und senden Sie Ihre ausführlichen Bewerbungsunterlagen an die Personalleitung. Weitere Informationen zum Unternehmen und ein Online-Bewerbungsformular finden Sie unter [www.ewm-group.com](http://www.ewm-group.com)



# Stellenmarkt

Aktuell

Anzeige aufgeben:  
wittich.de/anzeigen



**Berufskraftfahrerschule Altenkirchen**  
Ihre Zukunftschance  
Ausbildung in 6 Monaten zum/zur



**Kraftfahrer/in im Güter- oder Personenverkehr**  
AUSBILDUNGSBEGINN  
**13.02.2017 um 8.00 Uhr** BKF-Schule

Eine Förderung durch die Arbeitsagenturen und der Job-Center ist möglich

Konrad-Adenauer-Platz 5 · 57610 Altenkirchen  
Info: 02681/989378 · www.kiry.de

**Zur Erweiterung unseres Teams stellen wir ein:**

- freundliche und zuverlässige **Servicefachkraft** m/w auf Teilzeit-Basis
- **Azubi „Fachkraft Gastgewerbe“** m/w

Ihre schriftliche Bewerbung mit den üblichen Unterlagen richten Sie bitte an:



**Im Heisterholz**  
HOTEL/RESTAURANT  
Heisterholzstraße 10 · 57612 Hemmelzen  
Telefon: 0 26 81 / 37 97 · Mail: info@im-heisterholz.de

## Besser aufbewahren

Manchmal läuft es eben dumm – das kann auch dem Unternehmen passieren, bei dem man sich beworben hat. Drei Monate nichts gehört und dann das: Eine schriftliche Einladung zum Vorstellungsgespräch flattert ins

Haus. Stellenanzeigen, auf die man sich beworben hat, sollten abgehftet und sicher archiviert werden. So lässt sich auch nach dieser Zeitspanne noch nachvollziehen, um welche Stelle es sich genau handelt.



Teddington ist seit mehr als 40 Jahren die Referenz der Lutschleier-technik. Als wachsendes Unternehmen setzen wir auf ein gutes Team und motivierte Mitarbeiter. Zur Verstärkung unseres Teams suchen wir zum nächstmöglichen Termin:

■ **Mitarbeiter für die Fertigung/Montage**

Ihre Aufgaben liegen in der Montage von mechanischen Baugruppen.

Wir erwarten selbstständiges Arbeiten nach Zeichnung.

Wir bieten Ihnen eine abwechslungsreiche Tätigkeit in einem dynamischen und erfolgreichen Unternehmen sowie gute Zukunftsperspektiven und Entwicklungsmöglichkeiten.



Ihre schriftliche Bewerbung richten Sie bitte an:

Teddington Luftschleieranlagen GmbH  
Zu Händen Herr Stephan Hennecke  
Industriepark Nord 42 · D-53567 Buchholz  
bewerbungen@teddington.de

Wir freuen uns, Sie bald kennen zu lernen! [www.teddington.de](http://www.teddington.de)

Hier ist eine Stelle frei.



## Willkommen bei LINUS WITTICH



Wir sind eines der zentralen Druckhäuser der WITTICH Medien Gruppe.

Mit 13 Verlagen sind wir als Marktführer für Bürger- und Heimatzeitungen in 12 Bundesländern und in Österreich tätig.

Die Herstellung und der Vertrieb von Amts- und Mitteilungsblättern für Kommunen, Bürger und Unternehmen ist unser Know-how.

Mit unseren Dienstleistungen sind wir bestens im Medienmarkt aufgestellt.



IHR Arbeitsplatz auf Youtube

Für unser Druckhaus mit ca. 90 Mitarbeitern am Standort in Föhren bei Trier suchen wir zum nächstmöglichen Termin eine/n Produktionsleiter/in. Die Stelle wird neu geschaffen, um die Organisation an das bestehende Wachstum und für die Aufgaben der Zukunft anzupassen.

### ➔ Produktionsleiter (m/w)

**Verantwortungsbereiche:** > die komplette Prozesskette vom Dateneingang bis zum Endprodukt  
> CTP / Rollendruck / Einstecktechnik / Sammelhefter / sonstige Peripherie

#### Anforderungsprofil:

- Organisations- und Kommunikationstalent
- Sie haben bereits erste Führungserfahrungen gesammelt
- Hohes persönliches Engagement und Spaß an Leistung
- Zielstrebig und umsetzungsstark bei Veränderungsprozessen
- Motivator und Kümmerer
- Gutes fachliches Wissen und Technikaffinität

#### Wir bieten:

- Beschäftigung bei einem starken Marktführer in seinem Segment
- Einen Betrieb mit neuester Technik und Infrastruktur
- Großen Freiraum zur persönlichen Entwicklung
- Ein sehr vielfältiges Aufgabengebiet in einem handlungsschnellen Unternehmen
- Arbeiten/Leben in einer sehr attraktiven Ferienregion

Interessiert? Dann bewerben Sie sich bitte mit Ihren vollständigen Unterlagen bei Druckhaus WITTICH KG, Europa-Allee 2, 54343 Föhren, z. Hd. Herrn Trossen oder per Mail an: [personal-dhw@wittich-foehren.de](mailto:personal-dhw@wittich-foehren.de)



# Vecoplan®



## LÖSUNGEN GEMEINSAM ENTWICKELN

Sie möchten Ihre Talente und Ihr Können sinnvoll einsetzen? Sie möchten sich beruflich entwickeln und dabei die Welt ein Stück weit besser machen? Als Pionier und international führender Spezialist für Entsorgungs- und Recycling-Technologien bieten wir Ihnen dazu alle Möglichkeiten. Helfen Sie uns, Kunden weltweit mit wegweisenden Maschinen und Anlagen zu begeistern.

Wir suchen zum schnellstmöglichen Eintritt einen

## PROJEKTLEITER ELEKTROTECHNIK (m | w)

### Ihre Aufgaben

- Planung, Steuerung und Abwicklung elektrotechnischer Leistungen
- Aufbereitung erforderlicher Unterlagen zur Schaltplanerstellung und Programmierung
- Erstellung von Konzepten für Automatisierungslösungen
- Festlegung von Bedien- und Sicherheitskonzepten mit der Konstruktion
- Bewertung und Erstellung von Programmablauf- und Funktionsbeschreibungen
- Unterstützung von Fachabteilungen bei der Auswahl von Komponenten
- Planung und Überwachung von Elektro-Installationen
- Unterstützung angrenzender Bereiche

### Freuen Sie sich auf

- Eine umfassende Einarbeitung
- Respekt, Freundlichkeit, Offenheit im Umgang miteinander
- Erstklassige soziale Leistungen und Arbeitsbedingungen
- Weiterbildung über interne und externe Schulungen
- Einen sicheren Arbeitsplatz in einem wachsenden Unternehmen

### Wir wünschen uns

- Qualifizierte elektrotechnische Ausbildung (Meister/in, Techniker/in oder Ingenieur/in)
- Mehrjährige Berufserfahrung in der Elektroprojektierung
- Kenntnisse der Schaltplansoftware WS-CAD oder EPLAN sowie im Schaltanlagenbau
- Umfangreiche S7 – Kenntnisse
- Kenntnisse in der Antriebstechnik insbesondere mit Frequenzumformer sowie mit Bussystemen
- Praktische Erfahrung in der Elektroinstallation
- Gute Englischkenntnisse, weitere Fremdsprachen sind von Vorteil
- Freundliches und kompetentes Auftreten und überzeugende Kommunikationsfähigkeit
- Bereitschaft zu gelegentlichen Reisen

### Interesse geweckt? Fragen?

Rufen Sie uns unter: 02661.62 67-290 an oder bewerben Sie sich direkt per Mail (gerne mit Gehaltsvorstellung und möglichem Eintrittstermin): [karriere@vecoplan.de](mailto:karriere@vecoplan.de)

You name it,  
we solve it!



# Stellenmarkt Aktuell

Wir sind ein mittelständisches Unternehmen im Bereich Krananlagen und Industrietore mit Sitz in 53567 Buchholz/Ww.

Zur Verstärkung unseres Teams suchen wir für den Bereich Industrietore zum frühestmöglichen Zeitpunkt: eine(n)

## Elektriker (m/w)

für Reparaturen, Montagen und UVV-Prüfungen

Es erwarten Sie abwechslungsreiche und interessante Tätigkeiten in einem aufgeschlossenen und umgänglichen Team bei leistungsgerechter Bezahlung.

**Interessiert?** Dann senden Sie bitte Ihre ausführlichen Bewerbungsunterlagen an:

[info@dahs-krananlagen.de](mailto:info@dahs-krananlagen.de) oder an

Dahs GmbH - Krananlagen-Industrietore

Industriepark Nord 57

53567 Buchholz

Tel.: 02683/945145-0

[www.dahs-krananlagen.de](http://www.dahs-krananlagen.de)

## Traumkandidat und Traumjob

Anzeigentexte beschreiben fast immer den Idealkandidaten. Nicht selten schießen Unternehmen übers Ziel hinaus und formulieren ihre Anforderungen unrealistisch hoch.

Wer Stellenanzeigen über einen längeren Zeitraum verfolgt, dem fällt auf, dass diese Firmen dann viele Wochen und Monate mit

der Suche nach Traumkandidaten zubringen, die der Markt einfach nicht hergibt.

Das ist für alle beteiligten Seiten frustrierend.

Unternehmen sollten sich deshalb auf fünf bis höchstens acht Punkte beschränken, die wichtig für das Unternehmen und auch nachvollziehbar sind.



## LINUS WITTICH

Lokal informiert. Druck. Internet. Mobil.



Foto: © Fotolia, mokee61

## Mobiler Zeitungszusteller m/w

### für Urlaubs- und Krankheitsvertretung auf Dauer gesucht.

In den Verbandsgemeinden Hachenburg, Altenkirchen und Flammersfeld suchen wir zum nächstmöglichen Zeitpunkt mobile Zeitungszusteller.

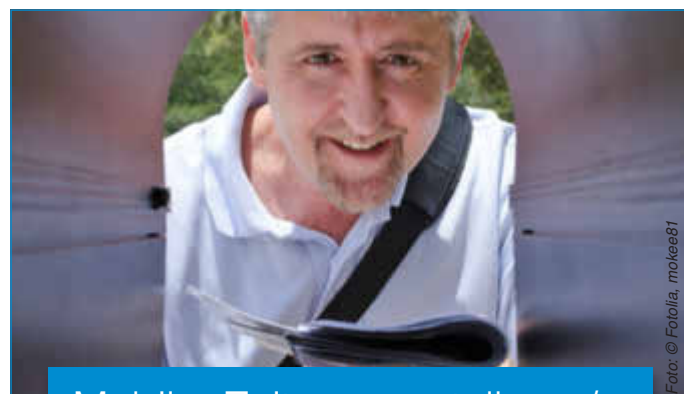
Ihr Aufgabengebiet beinhaltet das Abholen der Zeitungen bei dem erkrankten oder in Urlaub befindlichen Zusteller und die Zustellung in dessen Verteilgebiet.

Das jeweilige Verteilgebiet wird Ihnen von Seiten unseres Verlages mitgeteilt. Das macht den Besitz eines PKWs, Handys, PCs und einen Internetanschluss nötig, da die Verteilbezirke per Mail an Sie gesendet werden. Sie sind dienstags bis freitags für uns tätig.

### Der ideale Bewerber:

Rüstige (Früh-) Rentner oder Hausfrauen (als Nebenjob oder als Ferienjob möglich).

### Vergütung:

Auf 450-€-Basis (zzgl. 0,30 € pro gefahrenem Kilometer)

Wir stellen Ihnen einen Zeitungswagen sowie ein PKW-Navigationsgerät zur Verfügung.

Bitte richten Sie Ihre schriftliche Bewerbung per Mail oder Post an:

[vertrieb@wittich-hoehr.de](mailto:vertrieb@wittich-hoehr.de)

oder per WhatsApp [0171 6474125](https://www.whatsapp.com/business/profile/16106474125)

**LINUS WITTICH Medien KG**

Rheinstr. 41, 56203 Höhr-Grenzhausen, z. Hd. Andreas Knopp



Wir sind ein erfolgreiches, mittelständisches Familienunternehmen mit Sitz in Hachenburg / Westerwald und Teil der Schnorpfel-Gruppe. Als anerkannter Spezialist für Horizontalbohrungen arbeiten wir regional und überregional für öffentliche und private Versorgungsunternehmen zur umweltfreundlichen, effizienten Erschließung von Erdleitungsnetzen im Bereich des flächendeckenden Ausbaus der Strom-, Wasser-, Gas- und DSL-Versorgung.

Zur Verstärkung unseres Teams in Hachenburg suchen wir zum nächstmöglichen Zeitpunkt in Vollzeit eine/n

## Kaufmännischen Mitarbeiter für Arbeitsvorbereitung (m/w)

Als souveräner, aktiver Bestandteil unseres Teams behalten Sie immer die Übersicht und sind unverzichtbares Bindeglied zwischen den technischen und kaufmännischen Firmenbereichen.

### Ihre Aufgaben:

- Selbstständige Vorbereitung, Planung, Organisation und Abrechnung der Baustellen
- Sichere Abwicklung aller Belange des klassischen Büromanagements
- Positive Repräsentation unseres Unternehmens bei Erstkontakten, z. B. am Telefon

### Sie bringen dazu mit:

- Abgeschlossene kaufmännische Ausbildung
- Mehrjährige Berufserfahrung, bevorzugt im Bau oder Handwerk
- Routine im Umgang mit dem PC, insbesondere MS-Office
- Ein hohes Maß an Zuverlässigkeit, Präzision und Sorgfalt
- Improvisationstalent
- Ein freundliches und selbstbewusstes Auftreten

Wir bieten Ihnen einen zukunftssicheren Arbeitsplatz mit leistungsorientierter Bezahlung, ein kollegiales und teamorientiertes Arbeitsumfeld, sowie eine abwechslungsreiche Tätigkeit mit viel Eigenständigkeit und Eigenverantwortung.

Sie fühlen sich angesprochen? Dann senden Sie bitte Ihre vollständige Bewerbung inklusive möglichem Eintrittstermin und Gehaltsvorstellung an [bewerbung@schnorpfel.com](mailto:bewerbung@schnorpfel.com) – wir freuen uns darauf.

KHL Kerstholt

Horizontalbohrungen und Leitungsbau GmbH

Zum Alten Hof 4, 57627 Hachenburg

Telefon: 02662 / 2092, Fax: 02662 / 3958

[www.kerstholt-bau.de](http://www.kerstholt-bau.de)





Anzeige aufgeben:  
wittich.de/anzeigen



Wir sind ein mittelständiges Großhandelsunternehmen im Frisch-  
produkte- und Tiefkühlbereich. Zur Verstärkung unseres Teams  
suchen wir zum nächstmöglichen Eintritt einen

### Service-Kraftfahrer (m/w)

Fkl. C (bis 12 to.) im Regionalverkehr



**Sohnius Frischdienst GmbH**  
Ralf Supenkämper  
Industriepark 38  
56593 Horhausen  
Tel. 02687 92866-15  
eMail: info@sohnus.net



Wir suchen

**eine Kassenkraft/Küchenhilfe als Aushilfe (Schichtdienst)**  
für unsere Raststätte Fernthal  
**Telefonische Bewerbung unter: 02683/98630 (Frau Schmitz)**

**Rasthaus und Motel Fernthal GmbH**  
53577 Neustadt/Wied

part of **VERDER**  
scientific



ATM ist ein weltweit führender Hersteller von Maschinen für die Materialographie  
(Metallographie) in der Qualitätsprüfung mit 150 Mitarbeitern. Wir bieten unseren  
Kunden nicht nur die passenden Einzelgeräte, sondern auch Komplettl labore und  
Verbrauchsmaterialien.

Für unseren Standort in Mammelzen suchen wir zum nächstmöglichen Zeit-  
punkt einen:

### Finanz- und Gehaltsbuchhalter (m/w)

**Ihre Aufgaben:**

- Sie sind verantwortlich für die Verbuchung der laufenden Geschäftsvorfälle (Debitoren, Kreditoren und Sachkonten) sowie für die termingerechte Erstellung der Lohn- und Gehaltsabrechnung mit DATEV
- Zu Ihren Aufgaben zählen auch die Unterstützung bei der Abwicklung des Zahlungsverkehrs und des Mahnwesens
- Die Pflege der Stamm- und Bewegungsdaten und das Melde- und Bescheinigungswesen gehören ebenso zu Ihrem Aufgabengebiet wie die Betreuung der Mitarbeiter in steuer- und sozialversicherungsrelevanten Angelegenheiten
- Sie wirken bei der Erstellung der Monats- und Jahresabschlüsse mit sowie bei der Datenaufbereitung und Bereitstellung

**Sie bringen mit:**

- Eine abgeschlossene kaufmännische oder steuerfachliche Ausbildung
- Mindestens 3 Jahre Berufserfahrung in den verschiedenen Bereichen der (Lohn-) Buchhaltung
- Fundierte Kenntnisse im Steuer- und Sozialversicherungsrecht
- Sicherer Umgang mit DATEV, einem gängigen Buchhaltungssystem idealerweise Navision, sowie MS Office (Outlook, Word, Excel)
- Selbstständiges und strukturiertes Arbeiten, ein gutes Zahlenverständnis und eine schnelle Auffassungsgabe
- Freude an Teamarbeit und Engagement
- Gute Englischkenntnisse

**Interessiert?**

Dann bewerben Sie sich bitte per Mail unter Angabe Ihrer Gehaltsvorstellung und des frühestmöglichen Eintrittstermins (alle Anlagen zusammen in einem PDF-Dokument).

**ATM GmbH**

Herr Josua Kroeker                      Telefon: 02681-9539-63  
Betreff „Buchhaltung“                  E-Mail: bewerbungen@atm-m.de  
Emil-Reinert-Str.2 · 57636 Mammelzen   Internet: www.atm-m.de

Hier ist eine Stelle frei.  
Für Ihre Anzeige im Stellenmarkt Aktuell.



Ich will  
**eine Aufgabe,**  
nicht nur ein Gehalt.



Eine Welt voller Möglichkeiten.

Menschen in Notlagen zu helfen, ist der Kern unserer Aufgabe. Eine Aufgabe, die Verantwortung mit sich bringt und Gestaltungsfreiräume lässt. Und somit der eigenen Arbeit eine Bedeutung gibt.

Zur Verstärkung unseres Teams suchen wir zum nächstmöglichen Zeitpunkt eine /einen

**Medizinisch-technischen Radiologieassistenten (m/w)**  
**Medizinische Fachangestellte mit Röntgenschein (m/w)**  
**in Vollzeit oder Teilzeit**

**Unser Angebot**

- Eine Voll-/Teilzeitstelle mit flexiblen Arbeitszeitmodellen
- Einen unbefristeten Arbeitsvertrag
- Eine gute und angemessene Einarbeitungszeit
- Einen attraktiven, abwechslungsreichen Arbeitsplatz mit konventioneller, digitaler Röntgendiagnostik, 16-Zeilen-Computertomographen und Funktionsdiagnostik für die Innere Medizin
- Vergütung analog zu den AVR einschließlich Jahressonderzahlung und zusätzlicher Altersversorgung und den üblichen Sozialleistungen

**Haben wir Ihr Interesse geweckt?**

Wir freuen uns auf Ihre Bewerbung, gern auch per Mail, an

**DRK Kamillus Klinik · Personalabteilung**  
**53567 Asbach · 02683/59-690 oder -610**

E-Mail: [petra.ewens@kamillus-klinik.de](mailto:petra.ewens@kamillus-klinik.de) oder  
[marion.naegelkraemer@kamillus-klinik.de](mailto:marion.naegelkraemer@kamillus-klinik.de)

Für Rückfragen steht Ihnen auch unsere Ltd. MTRA, Frau Feldmann, unter der Rufnummer (0) 26 83 – 59631 gerne zur Verfügung.

Aus organisatorischen Gründen kann eine Rücksendung der Bewerbungsunterlagen grundsätzlich nicht erfolgen.

[www.DRK-Kamillus-Klinik.de](http://www.DRK-Kamillus-Klinik.de)



Hier ist eine Stelle frei.

Für Ihre Anzeige im  
**Stellenmarkt Aktuell**



**Stellen suchen & finden**



# Stellenmarkt Aktuell



Menschen in Notlagen zu helfen, ist der Kern unserer Aufgabe. Eine Aufgabe, die Verantwortung mit sich bringt und Gestaltungsfreiräume lässt. Und somit der eigenen Arbeit eine Bedeutung gibt.

Zur Verstärkung unseres Teams in unserer **DRK Kamillus Klinik** in 53567 Asbach suchen wir ab sofort

**Exam. Gesundheits- und Krankenpflegekräfte (m/w)**  
für die Bereiche *Intensiv-/Strokeunit & Notaufnahme Neurologie und Innere*

**Unser Angebot**

- Eine Voll-/Teilzeitstelle mit flexiblen Arbeitszeitmodellen
- Einen unbefristeten Arbeitsvertrag
- Eine gute und angemessene Einarbeitungszeit
- Vergütung analog zu den AVR einschließlich Jahressonderzahlung und zusätzlicher Altersversorgung und den üblichen Sozialleistungen
- Differenziertes Angebot an Fort- und Weiterbildung inkl. Teilnahme an Online-Fortbildungen u.a. CNE

**Wir freuen uns auf Ihre Bewerbung, gern auch per Mail, an**

**DRK Kamillus Klinik**  
**Frau Slavin**  
**Hospitalstraße 6**  
**53567 Asbach**  
**02683/59-690 oder -610**

**E-Mail: [Savita.Slavin@kamillus-klinik.de](mailto:Savita.Slavin@kamillus-klinik.de)**

**Nähere Informationen erhalten Sie bei unserer Pflegedirektorin **Frau S. Slavin** unter (0) 26 83 – 59620.**

Aus organisatorischen Gründen kann eine Rücksendung der Bewerbungsunterlagen grundsätzlich nicht erfolgen.

[www.DRK-Kamillus-Klinik.de](http://www.DRK-Kamillus-Klinik.de)



**Macht Spaß. Macht Sinn.**  
Die Natur schützen mit dem NABU. Mach mit!

[www.NABU.de/aktiv](http://www.NABU.de/aktiv)

## Klassische Meetings bevorzugt

Videokonferenzen können persönliche Meetings nicht ersetzen – das ist das Ergebnis des Randstad Arbeitsbarometers. Die entsprechende Online-Umfrage wird in insgesamt 33 Ländern vierteljährlich durchgeführt. In Deutschland wurden 400 Arbeitnehmer zwischen 18 und 65 Jahren aus unterschiedlichen Branchen befragt. Die Randstad Gruppe ist mit durchschnittlich

rund 57.000 Mitarbeitern und 500 Niederlassungen in rund 300 Städten der führende Personaldienstleister in Deutschland. Neben der klassischen Zeitarbeit gehören zum Portfolio unter anderem die Geschäftsbereiche Professional Services, Personalvermittlung, HR Lösungen und Inhouse Services. Mehr Informationen unter [www.randstad.de](http://www.randstad.de).

djd 55073pn

### Vermittlung bitte!

Die aktuellen Stellenangebote helfen Ihnen dabei!



## LINUS WITTICH

Lokal informiert. Druck. Internet. Mobil.



**Ferienjob!**

Sicher dir jetzt schon

deinen Ferienjob!

Wir suchen für die anstehenden Ferienwochen 2017 Schüler, die sich gerne mit der Verteilung unserer Wochenzeitungen ihr Taschengeld aufbessern möchten. Wenn du Zeit und Lust hast, dann melde dich gerne

per WhatsApp unter **0171 6474125**

oder per E-Mail an: [vertrieb@wittich-hoehr.de](mailto:vertrieb@wittich-hoehr.de)

Nähere Infos: [zusteller.wittich-hoehr.de](http://zusteller.wittich-hoehr.de)

**LINUS WITTICH Medien KG**

Rheinstraße 41, 56203 Höhr-Grenzhausen, [www.wittich.de](http://www.wittich.de)

Vermittlung bitte! **Die aktuellen Stellenangebote helfen Ihnen dabei!**



Anzeige aufgeben:  
[wittich.de/anzeigen](http://wittich.de/anzeigen)



**LINUS WITTICH**

Lokal informiert. Druck. Internet. Mobil.

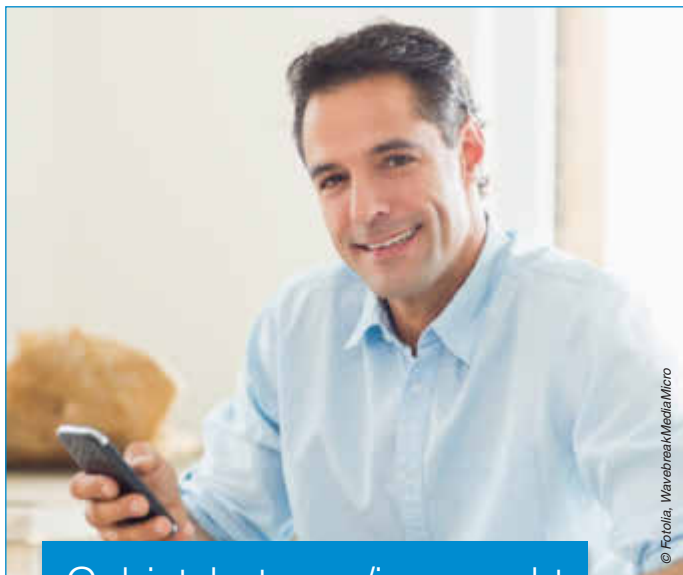

© Fotolia, WavebreakMediaMicro

## Gebietsbetreuer/in gesucht

### Suchen Sie eine Nebentätigkeit mit regelmäßigem Verdienst?

Wir bieten Ihnen eine interessante und anspruchsvolle Aufgabe auf Basis einer geringfügigen Beschäftigung als Gebietsbetreuer/in für unsere Zeitungsboten für die Verbandsgemeinde Hachenburg.

In dieser verantwortungsvollen Position betreuen und koordinieren Sie den Einsatz unserer Zeitungsboten.

- ✓ Sie sollten aufgeschlossen, kontaktfreudig und kommunikativ sein und den Umgang mit Menschen mögen.
- ✓ Flexibles Arbeiten, Zuverlässigkeit und Durchsetzungsvermögen runden Ihr Profil ab.
- ✓ Ein privates Fahrzeug, die telefonische Erreichbarkeit sowie einen PC mit Internetanschluss setzen wir voraus.

**Die Tätigkeit eignet sich besonders für Rentner und Pensionäre.**

Bitte richten Sie Ihre schriftliche Bewerbung per Mail oder Post an:

[a.knopp@wittich-hoehr.de](mailto:a.knopp@wittich-hoehr.de)

**LINUS WITTICH Medien KG**

Rheinstraße 41, 56203 Höhr-Grenzhausen  
 z. Hd. Andreas Knopp

Nicht mehr länger nur vom Traumjob träumen ...

**Mit einem Blick in den  
 Stellenmarkt Ihrer Wochenzeitung  
 können Sie fündig werden!**



Wir sind ein modernes Baustoffhandelsunternehmen, das an Europas führende Kooperation mittelständischer Baustoff-Fachhändler, die EUROBAUSTOFF, angeschlossen ist. Zur Verstärkung unseres Teams suchen wir zum nächstmöglichen Zeitpunkt

**für den Standort Hachenburg:**

## 1 Lkw Fahrer m/w

mit Führerscheinklasse C/CE für Lkw mit Ladekran und Hänger

Sie werden als Lkw-Fahrer vornehmlich in der Region Westerwald eingesetzt. **Ebenso vertreten und ergänzen Sie bei Bedarf unser Personal des Baustofflagers.** Vorkenntnisse in den Bereichen Lkw fahren mit Bordkranbedienung, Stapler fahren und Baustoffen im Allgemeinen, wären von Vorteil.

## 1 Lagerhelfer m/w

Vorkenntnisse im Umgang mit Gabelstaplern sind erforderlich.

Wir bieten interessante, sichere Arbeitsplätze und Sie arbeiten in einem sympathischen und dynamischen Team.

Interessiert? Dann senden Sie uns baldmöglichst Ihre aussagekräftigen Bewerbungsunterlagen, unter Angabe Ihrer Stundenlohnvorstellung, an unseren Hauptsitz in Hachenburg. Gerne auch per E-Mail an [fh@bauzentrum-mies.de](mailto:fh@bauzentrum-mies.de). Sie können sich auch am 23.01.2017, von 09.00 bis 11.00 Uhr bei Herrn Frank Hebisch unter 02662 9550-45 telefonisch bewerben oder über die Stellen informieren. Wir freuen uns auf Sie!

**Friedrich Mies GmbH & Co. KG**  
 Ziegeleiweg 2, 57627 Hachenburg

[www.bauzentrum-mies.de](http://www.bauzentrum-mies.de) - E-Mail: [info@bauzentrum-mies.de](mailto:info@bauzentrum-mies.de)

## Neuer Job mit Herzblut gesucht?

Mit einem Blick in den Stellenmarkt Ihrer Wochenzeitung können Sie fündig werden!

## Bewerbung auf Chiffreanzeigen

Anzeigen, aus denen nicht ersichtlich ist, wer der Arbeitgeber ist, werden meist per Chiffre in den Zeitungen aufgegeben oder von Personalagenturen angeboten.

In einem solchen Fall schickt man die Bewerbungen an den Anzeigenverlag oder an das ausschreibende Personalunternehmen. Dabei lässt sich auch ein sogenannter Sperrvermerk aufbringen. Damit wird vermieden, dass man sich vielleicht im eigenen

Unternehmen oder bei Firmen bewirbt, mit denen man die Arbeitsbeziehungen aus guten oder schlechten Gründen abgebrochen hat.

Dazu legt man die Bewerbung in einen größeren Umschlag, auf dem vermerkt wird, bei welchen Unternehmen man sich nicht bewerben möchte. Das Personalunternehmen bzw. der Verlag ist dann verpflichtet, die Bewerbung zurückzusenden, wenn der Sperrvermerk greift.



Inh. Oliver Kaupp  
Breitenbachstraße 18  
72178 Lützenhardt  
Nördlicher Schwarzwald  
Telefon 074 43/96 62-0  
Fax 074 43/96 62 60

[www.hotel-breitenbacher-hof.de](http://www.hotel-breitenbacher-hof.de)

## Idylle im Schwarzwald

Im idyllischen Breitenbachtal, zwischen zwei kleinen Seen, nur ein paar Schritte vom Wellnesswald entfernt, liegt unser familiär geführtes

### 3-Sterne-Hotel Breitenbacher Hof.

In unserem urgemütlichen Restaurant finden Sie eine anheimelnde Atmosphäre.

Unsere Pluspunkte sind unsere frische, abwechslungsreiche Küche, mit kalt-warmem Frühstücksbüfett und täglich großem Salatbüfett.

Außerdem freut sich mit uns ein freundlicher, zuvorkommender Service auf Sie.

### Weitere Annehmlichkeiten in unserem Haus:

- Kaminzimmer
- Gartenterrasse
- großzügige Liegewiese
- Lift
- kostenloser Parkplatz
- Sauna  
(teilweise gegen Gebühr)
- Massage im Kräuterstüble
- Computerecke
- kostenloser WLAN-Zugang



DZ Deluxe







daHeim <sup>zuhause</sup>

- Anzeige -

## Jetzt bauen und profitieren

Der erste Schritt zum Eigenheim besteht darin, sich grundlegend über das Vorhaben zu informieren. Erfährt man dann von der sich immer weiter verschärfenden Energieeinsparverordnung (EnEV), denkt man vor allem an die Kosten, die beim Bau mit ihr einhergehen. Dank öffentlicher Förderprogramme lässt sich der Traum dennoch erfüllen. Dazu gehört das KfW-Programm „Energieeffizient Bauen“, das beim Bau oder Kauf von Neubauten greift, die eine bestimmte Energieeffizienzstufe erreicht haben. Dieses wurde im Frühjahr erweitert. Zusätzlich zu den bereits bestehenden Standards KfW-Effizienzhaus 55 und 40 wurde der neue Stan-

dard 40 Plus eingeführt. Die Belohnung für den anspruchsvollen Häuslebauer: Die KfW übernimmt 15 Prozent der Darlehenssumme, maximal 15.000 Euro für jede Wohneinheit. Damit verkürzt sich auch automatisch die Laufzeit des Darlehens. Weitere Neuerungen des Programms sind ein vereinfachtes Nachweisverfahren für das KfW-Effizienzhaus 55. Außerdem wurde der Förderhöchstbetrag von 50.000 Euro auf 100.000 Euro verdoppelt sowie eine 20-jährige Zinsbindung und ein verbindlicher Anspruch auf einen Baubegleitungszuschuss eingeführt. Eigentum lohnt sich in diesem Jahr mehr denn je. Weitere Informationen unter [www.kfw.de](http://www.kfw.de). epf



**HEHL**

Metallbau  
GmbH  
Schlosserei  
[www.hehl-metallbau.de](http://www.hehl-metallbau.de)

- **SCHÜCO** Fenster, Türen, Wintergärten aus Alu/Kunststoff
- **HÖRMANN** Türen, Tore und Antriebe
- **Geländer + Treppenanlagen** in Stahl + Edelstahl (Alu)
- **SONNENSCHUTZ + MARKISEN**
- **Reparaturen und Kundendienst**

57629 Müschenbach Betrieb Bahnhof Hattert  
Kölner Straße 4a · Telefon 02662/6264 · Fax 02662/6270

## 333,- € KESSELTAUSCHBONUS SICHERN!

Ab sofort und bis 28. Februar 2017 erhalten Sie beim Austausch Ihres alten Heizkessels gegen einen neuen Viessmann Gas- oder Öl-Brennwertkessel mit Warmwasserspeicher oder Solaranlage aus dem 200er und 300er Programm nachfolgende Modernisierungsprämie:

**Bonus: 333,- €\***

**VIESSMANN**

\*Der Bonus wird nach erfolgter Installation eines neuen Viessmann Heizkessels von der Schlussrechnung abgebogen.



**HEIZUNGSBAUMANN**  
Sanitär | Heizung | Lüftung

Kai Baumann | Meisterbetrieb  
Hubertussteig 3 | Flammersfeld

Telefon 02685 364

[www.heizungsbaumann.de](http://www.heizungsbaumann.de)  
[info@heizungsbaumann.de](mailto:info@heizungsbaumann.de)

## Flammenspiel ohne Ruß und Rauch

Ein Feuer in seiner ursprünglichen Form wieder dort zu installieren, wo es seit Jahrhunderten seinen Platz hatte – nämlich in der Küche –, war das Anliegen von Spartherm, einer der führenden europäischen Hersteller moderner Feuerungstechnik. Eine Herausforderung, der sich die Ingenieure und Designer des Unternehmens gestellt haben. Das Ergebnis: extravagante Modelle der Design-Serie ebios-fire, die für das passende Ambiente sorgen und eine stimmungsvolle Atmosphäre schaffen. Ganz ohne Schornsteinanschluss holen die edlen Flammenspenders das Kaminfeuer auch in die Küche, denn in den dekorativen Feuerstellen verbrennt flüssiger Brennstoff ganz ohne Ruß und Rauch. Das Feuer lässt sich durch die Konstrukteure und Partner sogar direkt in vorhandenes Mobi-

liar integrieren – von der Arbeitsplatte über das Sideboard bis hin zum mondänen Esstisch. Ein besonders hohes Maß an optischer Gestaltungsfreiheit bietet dabei das Modell „Quadra Inside Automatic“: Der innovative Brenner kann passgenau in maßgefertigte oder nachträglich modifizierte Möbelstücke eingesetzt werden. Und die patentierte, von Pumpen unterstützte Brennertechnik ermöglicht durch den externen Brennstoff-Tank eine besonders lange Betriebsdauer. Für das gewisse Extra in Sachen Bedienkomfort sorgt beim Automatik-Brenner die optional erhältliche Fernbedienung: Neben der Möglichkeit zum bequemen Ein- und Ausschalten des Brenners bietet sie beim Modell Tower sogar die Wahl zwischen zwei unterschiedlichen Flammenhöhen.

Akz 3040\_003\_023e

Für jedes Problem die passende Lösung – sprechen Sie mit den Handwerkern aus Ihrer Region!



Foto: djd/www.gsk.com/Butch – Fotolia

**Kaufmann**   
Maschinenvermietung

Asbacher Straße 13c  
53567 Buchholz  
Tel. 02683 / 967 480

- Minibagger • Radlader
- Rüttelplatten • Häcksler
- Kleingeräte • Anhänger
- Naßschneidetische ...



**Kompetenz & Zuverlässigkeit vor Ort**  
[kaufmann-maschinenvermietung.de](http://kaufmann-maschinenvermietung.de)



• Küchenplanung • Umbau  
• Ergänzungen • Elektrogeräte

**küchenstudio martin**  
KÜCHENPLANUNG · UMBAU · ERGÄNZUNG

Herschbach Uww. Rheinstraße 24 a  
gegenüber Penny-Markt · Telefon 02626/6481  
Internet: www.kuechenstudio-martin.de



## Der Profi schützt vor hohen Folgekosten

Dämmen gehört zu den wichtigsten Maßnahmen, wenn man die Energieeffizienz eines Hauses wirkungsvoll verbessern will. Doch bei billigen, nicht gut geplanten Dämmmaßnahmen können Probleme auftreten. Bereits bei der Planung sollte deshalb ein Fachmann dabei sein. Dämmungen, die sich rechnen, müssen verschiedene Anforderungen erfüllen. Zum einen müssen sie die Wärmeverluste eines Hauses wirkungsvoll verringern. Wichtig ist aber auch, wie lange eine Dämmung genutzt werden kann und wie positiv sie sich auf die Wohn-

gesundheit auswirkt. Idealerweise sollten die Komponenten zum Wärmeschutz, zum Feuchteschutz und zur Abdichtung nicht aus verschiedenen Quellen stammen. Bewährt haben sich Dämmsysteme, bei denen alle erforderlichen Komponenten aus einer Hand kommen. Hochleistungsdämmungen aus Polyurethan-Hartschaum etwa können normalerweise etliche Jahrzehnte lang ohne Leistungsverlust genutzt werden und sind dabei schadstoffarm. Wissenswerte Informationen zur richtigen Dämmung gibt es unter [www.ratgeberdach.de](http://www.ratgeberdach.de).

## Darum lohnt es sich, in das eigene Heim zu investieren

Beim Sparen an die nächste Generation denken – das wollen viele bei der Vorsorge für die Zukunft. Doch welche Geldanlage lohnt sich? Tobias Schellenberger, Geschäftsführer des Industrieverband Polyurethan-Hartschaum e.V., erklärt, warum sich vor allem Investitionen in die eigenen vier Wände gleich mehrfach lohnen.

### Welche Vorsorge bietet die beste Sicherheit fürs Alter?

Die meisten Finanzanlagen sind mit Risiken verbunden und fürs sichere Sparbuch gibt es historisch niedrige Zinsen, die nicht einmal die Geldentwertung ausgleichen. Daher erstaunt es nicht, dass viele Deutsche das eigene Heim für die bessere Alterssicherung halten.

### Woran liegt das?

Die Bundesbürger sehen zum Beispiel das mietfreie Wohnen als einen Baustein der Absicherung für spätere Jahre. Die Qualität und damit der Wert der Immobilie spielen dabei eine wichtige Rolle.

### Welche Rolle spielt dabei eine

### energetische Sanierung?

Wohngebäude mit einem Baujahr von vor 1979 sind laut der Deutschen Energie-Agentur (dena) zufolge für über zwei Drittel des Endenergieverbrauchs für Raumwärme und Warmwasser verantwortlich. Die Zahl illustriert das Einsparpotenzial. Ausgaben für eine energetische Sanierung der Gebäudehülle zahlen sich gleich mehrfach aus: in Form von Energieeinsparungen für Raumwärme etwa und durch das bessere Abschneiden auf dem Energieausweis, der bei der Bewertung von Immobilien immer wichtiger wird.

### Bietet eine Sanierung noch andere Vorteile?

In einem gut gedämmten Haus verbessert sich auch die sogenannte thermische Behaglichkeit. Für die Bewohner bedeutet das schlicht und einfach, dass sie sich in den eigenen vier Wänden wohler fühlen. Gedämmte Dächer und Wände geben Wärme nach innen an den Raum ab und die Bauteile kühlen nicht aus.

djd 55504et

# EnWaTec

Ihr Partner im Westerwald für zukunftsweisende Gebäudetechnik

- Heizungssysteme
- Sanitärsysteme
- Klimasysteme
- Neue Bäder
- Photovoltaik
- Elektrotechnik
- Bus-Systeme
- Netzwerktechnik

AKTUELL

- Alarmtechnik  
Einbruch, Rauch, Gas, Wasser, Kohlenmonoxid
- Sprechanlagen
- Videoüberwachung



57644 Hattert/Ww  
Birkenweg 21  
Tel.: 0 26 62 / 95 38 - 0  
info@enwatec-ww.de  
[www.enwatec-ww.de](http://www.enwatec-ww.de)



HEIZUNG | SANITÄR | NEUE BÄDER | ELEKTRO | SICHERHEIT aus Hattert



# daHeim zuhause

-Anzeige-

## Bodengleicher Dusch(t)raum

Barrierefreie oder bodengleiche sanitäre Bereiche liegen im Trend. Kein Wunder, der Mensch – egal ob jung oder alt – hat es im Alltag gerne bequem.

Die einzige tatsächlich bodengleiche Dusche bietet Klein Design.

Weil das patentierte umlaufende Rinnensystem gänzlich ohne Gefälle auskommt, fallen Irritationen durch Höhenunterschiede wortwörtlich flach und ein „kippeln-

der“ Duschhocker ist für immer passe.

Vom komfortablen, barrierefreien Einstieg bis hin zum ästhetischen, gleichmäßigen Ablaufen des Wassers – Duschen wird mit diesem innovativen Patent zum täglichen Highlight.

Absolut pflegeleicht wird das Duschmodul durch das Auflegen von ganzen Platten oder großformatigen Fliesen, störende Fugen gibt es nicht.

HLC



Foto: kleindesign HCL

**LÜCK & SCHNEIDER**

**HAUS-TECHNIK**  
GMBH

- ▶ **Heizung** - Öl/Gas/Holz/Pelletkessel, Wärmepumpen
- ▶ **Solartechnik** - Für Warmwasser und Heizung, Solarstrom/Fotovoltaik
- ▶ **Sanitär** - Komplettbäder mit Fliesenarbeiten
- ▶ **Kamintechnik** - Edelstahlkaminsanierungen, Edelstahlaußenkamine
- ▶ **Forst u. Garten**

**57612 Kroppach · Gewerbestraße 10**  
Tel.: 026 88/9895 10 · Fax: 026 88/9895 20 · [www.lueck-und-schneider.de](http://www.lueck-und-schneider.de)

Bei den Handwerkern Ihrer Region werden Sie gut beraten!

## Effizient und umweltfreundlich

Aus gutem Grund wird das Heizen mit Holz von immer mehr Hausbesitzern wiederentdeckt. Schließlich steht der natürliche Rohstoff im walddreichen Europa nahezu unbegrenzt aus heimischer, nachhaltiger Forstwirtschaft zur Verfügung - und das zu attraktiven Preisen. Neben der Geldbörse freut sich aber auch die Umwelt: Holz verbrennt

klimaneutral, da es lediglich die Menge Kohlendioxid abgibt, die es zuvor während des Wachstums gespeichert hat. Wichtig ist für den Betrieb des heimischen Kaminofens, dass die Holzscheite gut durchgetrocknet sind. Starthilfe können zudem Pellets in einem Anzündkorb aus hochtemperaturbeständigem Edelstahl geben.

djd 53433pn



Foto: djd/SmartGoods4U

- Tischlerei
- Innenausbau
- Bestattungen
- Küchenmontagen
- Entrümpelungen

## Umzüge

- Fachgerechte Möbel-Montage und -Demontage
- Küchen-Auf- und Abbau
- Festpreisgarantie
- Kostenlose Angebotserstellung

0 26 82 / 33 44

Auf dem Rosack 5 57539 Bruchertseifen

FÜR IHRE GEWERBLICHE UND PRIVATE ABFALLENTSORGUNG

CONTAINER FÜR AKTENVERNICHTUNG.

BELLERSHEIM bietet zuverlässigen Schutz und Sicherheit vor unberechtigtem Zugriff. Ein perfektes Service- und Logistik-System lässt keine Lücken im Datenschutz offen und sorgt für eine vollständige Vernichtung aller Datenbestände – ob auf Papier, Streamer-Bändern, Disketten oder CD's.

BERATUNG UND BESTELLUNG

BODEN: 02602/9276-0 NEITERSEN: 02681/802-800

BELLERSHEIM

UNTERNEHMENSGRUPPE

MOBIL FÜR MENSCH UND UMWELT

[www.bellersheim.de](http://www.bellersheim.de)

## HGS Bauelemente GmbH

57614 Borod

- Fenster in Holz und Kunststoff
- Haustüren
- Treppen aus Massivholz
- Wintergartenverglasung/Markisen

Peter Gerhards, Hauptstr. 20, 57614 Borod, Tel. 02688-8427  
Christof Schmidt, Steinweg 3, 57614 Borod, Tel. 02688-989980



- Anzeige -

**BAUEN**

**WOHNEN**

**LEBEN**

## Wir „legen“ Ihnen zu Füßen

Design- u. Dekorbeläge – Dielenrenovierung  
Parkett, Kork, Linoleum – Teppichböden



### Hartwig Hommer

anerk. geprüfter Bodenleger

Telefon 0 26 81 / 26 98 · Fax 0 26 81 / 98 61 66  
www.bodenbelaege-hommer.de  
Hauptstraße 1B · 57614 Oberwambach

## Dachboden sinnvoll nutzen

Wohn- oder Stauraum kann man eigentlich nie genug haben. Gerade im Dachgeschoss lassen sich viele individuelle Wünsche verwirklichen. Vorausgesetzt, dass auch das Raumklima zum Verweilen einlädt. Wenn bislang im Oberstübchen eher klamme Temperaturen vorgeherrscht haben und der neu geschaffene Raum nun bewohnt und beheizt werden soll, muss die Ausbauvariante immer nach den Vorgaben der Energieeinsparverordnung (EnEV) energetisch effizient gedämmt werden.

Mit einem gut geplanten Dachausbau können gleich zwei Fliegen mit einer Klappe geschlagen werden: Der Wohnraum wächst und zugleich sinken die Heizkosten, da mit einer Dämmung die Wärmeverluste reduziert werden. Wer dabei auf Ökologie und ein natürliches Wohnraumklima Wert legt, findet mit Innenausbauplatten aus Holzfasern eine passende Lösung. Die hohe Speicherkapazität der Naturdämmstoffe sorgt so auch für einen hervorragenden sommerlichen Hitzeschutz unterm Dach. *djd 56282s*



Foto: djdpavatex

## Holz richtig lagern

Sie sind beliebt und sorgen in zahlreichen Wohnungen während der Wintermonate für behagliche und umweltfreundliche Wärme: Kachel- oder Kaminöfen, die mit Holz beheizt werden. Holz ist die älteste Energie- und Wärmequelle für den Menschen und dank des zunehmenden Umweltbewusstseins und des stetigen Rückgangs an fossilen Brennstoffen ist Brennholz wieder attraktiver geworden. Für die umweltfreundliche und gesunde Wärme benötigt man ausreichend trockenes und gut abgelagertes Brennholz. Die Qualität ist dabei entscheidend, denn eine

gute Verbrennung erreicht man nur mit Holz unter 20 Prozent Holzfeuchte. Bei der Lagerung im Freien übernehmen Sonne und Wind den Trocknungsprozess, wobei man je nach Vorlagerung im Wald bzw. auf Rundholzplätzen und nach Baumart mit einer Lagerungsdauer von einem bis zwei Jahren (für Eiche auch drei Jahre) rechnen muss. Garagen oder Keller sind als Lagerräume ungeeignet, da es aufgrund fehlender beziehungsweise unzureichender Luftzirkulation bei frischem Holz leicht zu Schimmelbildung und Pilzbefall kommen kann.

**MIES SERVICE PARTNER**  
Ziegeleiweg 1+2 · 57627 Hachenburg · Tel. 02662 9550-1650  
Öffnungszeiten: Mo.-Fr.: 7:00 - 18:00 Uhr | Sa.: 7:00 - 13:00 Uhr  
Eine Filiale der Friedrich Mies GmbH & Co. KG

Rasenmäher-Service-Wochen

Bringen Sie uns jetzt Ihren Mäher und starten Sie ohne lange Wartezeit im Frühjahr in die nächste Rasensaison!

**Unsere Serviceleistung für Ihren Rasenmäher / -traktor:**

- Motorölwechsel (inkl. Motoröl)
- Messer schärfen
- Messer auswuchten
- Eine neue Zündkerze
- Luftfilter reinigen
- Vergaser einstellen
- Probelauf

Für alle Fabrikate!

Gültig bis 18.02.2017

<p><b>Elektro-Rasenmäher</b> <small>inkl. Prüfprotokoll für elektrische Motorgeräte nach VDE 0701:0702</small></p> <p style="font-size: 1.5em; font-weight: bold; color: green;">29,95</p>	<p><b>Benzin-Rasenmäher</b></p> <p style="font-size: 1.5em; font-weight: bold; color: green;">39,95</p>
<p><b>Rasentraktor</b></p> <p style="font-size: 1.5em; font-weight: bold; color: green;">79,95</p>	<p><b>Robotermäher</b> <small>Gerne übernehmen wir den Service an Mährobotern der Marken VIKING und solo by AL-KO.</small></p> <div style="text-align: center; font-size: 2em; font-weight: bold; color: red;">!</div>

Von der Kettensäge über den Rasentraktor bis hin zum Freischneider oder Stromerzeuger, setzen wir alles wieder in Stand, ganz egal bei welchem Händler Sie Ihr Gerät erworben haben. Sollte dies nicht mehr möglich oder unwirtschaftlich sein, stehen wir mit einem breiten Sortiment an Neugeräten zur Verfügung. Mehr Infos und unsere aktuelle Mietpreislise finden Sie unter:  
[www.mies-service-partner.de](http://www.mies-service-partner.de)

**MIETPARTNER**  
Mietgeräte für Bau, Garten & Forst

**SCHÄRFDIENST**  
Servicecenter für Industrie, Handwerk & Hobby

**GARTEN- & FORSTTECHNIK**  
Reparatur · Kundendienst · Beratung & Verkauf

KAPP

- /// Aluminium-Fenster & Türen
- /// Haustüren und Vordächer
- /// Rolläden · Rolll Tore · Gitter
- /// Markisen · Jalousien
- /// Wintergartenbau

- /// Kunststoff-Fenster & Türen
- /// Schaufenster & Trennwände
- /// Garagen- & Industrietore
- /// Fassadenbau
- /// Holz- & Aluminiumverarbeitung

ROLLADEN + FENSTERBAU GMBH

**Höhenweg 8**  
**57627 Gehlert / Hachenburg**  
Telefon 02662/9559-0  
web [www.kapp.de](http://www.kapp.de)



# daHeim zuhause

- Anzeige -

## Ohne Rauch geht's auch

Angenehme Wärme und Behaglichkeit: Ein Kaminfeuer sorgt in der kalten Jahreszeit für eine ganz besondere Atmosphäre in den eigenen vier Wänden. Nicht jeder Haushalt kann oder will diese Atmosphäre allerdings mit einem klassischen Holzfeuer erzielen. Dafür gibt es diverse Gründe: Beispielsweise haben Mieter häufig nur sehr eingeschränkte Möglichkeiten, Schornsteine sind oft nicht vorhanden oder man macht sich Sorgen um die Sicherheit von Kindern. Heute gibt es attraktive und interessante Alternativen wie Gas-, Elektro- und EthanolKamine. Sie kommen ohne Rauch und Ruß aus, benötigen keinen Schornstein und lassen sich deshalb variabel in jedem Raum aufstellen.

Elektrokamine beispielsweise können durch ausgeklügelte Techniken eine echte Alternative zum klassischen Kaminfeuer sein: Mit Lichtspielen oder 3D-Effekten dank unterleuchtetem Wasserdampf sind sie perfekt für Wohnungen oder Apartments geeignet.

Zum Betrieb ist lediglich eine Steckdose erforderlich. Gaskamine wiederum bieten viel Komfort: Sie lassen sich per Fernbedienung oder Smartphone-App ganz bequem vom Sofa steuern. Auch EthanolKamine lassen Flammen ohne Geruch und Asche entstehen. Der Kamin wird mit Bioethanol befüllt, es entsteht echtes Feuer und ein natürliches Flammenbild, das für wohlige Wärme sorgt.

djd 57263

Foto: djd/Komfortkontor



## Auf Nummer sicher gehen!

Früher war das Leben einfacher: Im Bad gab es Emailwannen und Keramikbecken – das war's. Heute findet man eine Vielzahl neuer Oberflächen, von Acryl über Mineralguss bis hin zu „easy-to-clean“-Versiegelungen. Damit die modernen Bad-Objekte dauerhaft strahlend und ohne

„Schönheitsfehler“ wie z.B. Kratzer bleiben, muss jedes Material die passende Pflege erhalten. Aus diesem Grund sollte man sicherheitshalber Experten rufen lassen: Der „Produktfinder“ auf [www.frag-cramer.de](http://www.frag-cramer.de) gibt Tipps und zeigt die passende Reinigungsmittel.

HLC

## Elektro Orfgen



Bernd Orfgen  
 Wilhelmstraße 16, 57614 Ratzert  
 Tel.: 02684/977498  
 Fax: 02684/977496  
 Mobil: 0171/6401862  
 E-Mail: [eborfgen@t-online.de](mailto:eborfgen@t-online.de)

- **Elektroinstallationen** • **Reparaturen**
- **Netzwerkinstallationen**

## STOFFEL >>> Bedachungen

[www.dachdecker-stoffel.de](http://www.dachdecker-stoffel.de)

Ihr Fachbetrieb für Dach-, Wand- und Abdichtungstechnik sowie Bauklempnerei

Verbindungsweg 4  
 > 57610 Altenkirchen  
 Tel.: 02681 70170



Jahnke – Beschichtungstechnik · Notruf: 026 82/9 64 1900

## Kachelofen Müller

MEISTERBETRIEB

- ◆ Handwerklich gefertigte
- ◆ Kachelöfen und Kamine
  - ◆ Kaminöfen
- ◆ Warmwassertechnik
- ◆ Pelletöfen und Service
- ◆ Beratung ◆ Ausstellung

[www.kacheloefen-mueller.de](http://www.kacheloefen-mueller.de)

Mühlenstr. 2 • 57614 Wahldorf • Tel. 026 80 / 8881 • E-Mail: [info@kacheloefen-mueller.de](mailto:info@kacheloefen-mueller.de)

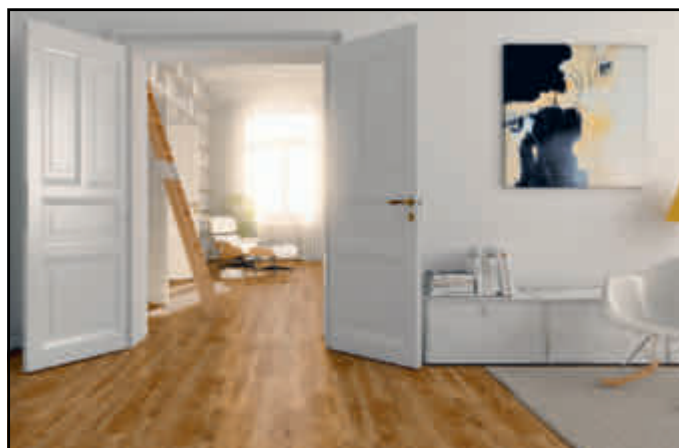

Designbodenbeläge..... für ein edles Ambiente

## Farben GROSS

[www.farbengross.de](http://www.farbengross.de)

Neustraße 4  
 57647 Nistertal  
 Tel. 02661/8335 + 4185  
 Fax 401 19  
 Email: [info@farbengross.de](mailto:info@farbengross.de)

Bahnhofstr. 24  
 57610 Altenkirchen  
 Tel. 02681/4675  
 Fax 708 12  
 Email: [filiale.ak@farbengross.de](mailto:filiale.ak@farbengross.de)



**Überdachungen • Wintergärten**  
**Markisen zu Winterpreisen**

**Eigene Fertigung!**  
 Besuchen Sie unsere Ausstellung oder lassen Sie sich vom Fachmann vor Ort beraten!

**Betzdorf • Burgstr. 33 02741/27878**  
**www.Willenweber.com** **markilux**

Alu-Terrassen-Überdachungen, Markisen-Neubespannungen / Motornachrüstung, Haustürvordächer, Verglasungen, Plexiglas-Stegdoppelplatten u. Verlegematerial

**Sachverständigenbüro Schneider**

**Uli Schneider Sachverständiger** für die Erkennung und Bewertung von Schimmelpilzschäden (TÜV)

- > Schimmelpilzschäden
- > Energieberatung/-Ausweise
- > Feuchte-/Wasserschäden
- > Ursachenermittlung
- > BlowerDoorprüfung/Leckortung
- > Bauphysikalische Untersuchung/Berechnung
- > Beratung/Gutachten
- > Sanierungsbegleitung

Am Wassergraben 1 · 57629 Merkelbach · Mobil: 0176 / 435 153 15 · info@svb-schneider.de

**NEU ERÖFFNET**

**küchen-hoffmann GmbH**  
 Ulf Hausmann & Ralf Eitelberg

**BORA** – mit allen Sinnen erleben

**Alles aus einer Hand:**

- Beratung
- Planung
- Verkauf
- Montage

Auf der Rotbitz 16  
 Langguck - an der L 267  
 57614 Breibach

Öffnungszeiten:  
 Mo. – Fr. 10.00 – 18.30 Uhr  
 Sa. 09.00 – 14.00 Uhr

Ralf Eitelberg  
 Ulf Hausmann

**KÜCHEN-PROFIS**

Einbauküchen & Umbauten | Schränke nach Maß | **UMZUG-SERVICE**  
 Fon 02681 956225 [kuechen-hoffmann.com](http://kuechen-hoffmann.com)

**Fristen im Blick behalten**

Wenn die alljährliche Abrechnung der Nebenkosten ins Haus flattert, befürchten viele Mieter vor allem hohe Nachzahlungsforderungen. Tatsächlich sind diese keine Seltenheit. „Auch wenn juristisches Fachvokabular und unübersichtliche Zahlenkolonnen oft abschrecken, sollte man die Nebenkostenabrechnung gründlich prüfen, denn diese enthält nicht selten Fehler“, weiß Dipl.-Jur. Mathias Ostmeier vom Interessenverband Mieterschutz. Sorgfalt sollte man vor allem bei der Einhaltung der Fristen walten lassen. „Laut Bürgerlichem Gesetzbuch muss der Vermieter die Betriebskosten innerhalb von zwölf Monaten abrechnen.

Kommt er dem nicht nach, kann er Nachforderungen aus der Nebenkostenabrechnung gegenüber dem Mieter nicht mehr geltend machen“, erklärt Rechtsanwalt Jörn-Peter Jürgens vom Interessenverband Mieterschutz. Aber auch der Mieter könne bares Geld verlieren. Wenn er die Nachforderung aus der Nebenkostenabrechnung zahle und nicht rechtzeitig überprüfe, bekomme er zu viel Gezahltes nicht zurück. „Er muss seine Einwendungen ebenfalls innerhalb von zwölf Monaten – nach Erhalt der Abrechnung – anmelden“, so Jürgens. Rat hierzu findet man unter [www.iv-mieterschutz.de](http://www.iv-mieterschutz.de).

djd 54703pn

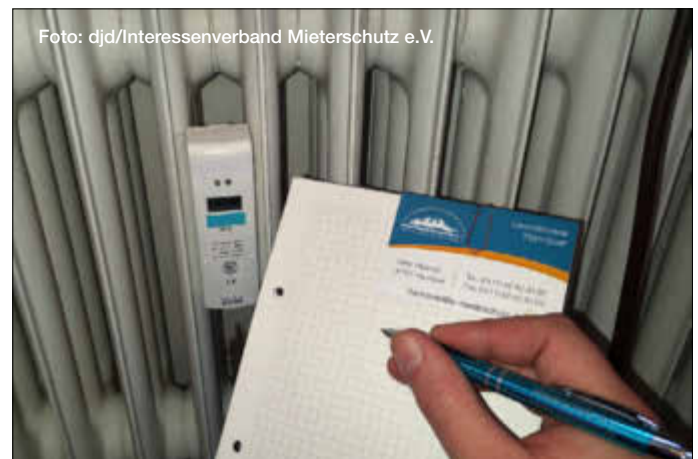

**Effiziente elektronische Steuerung**

Moderne Heizgeräte sind für eine besonders schadstoffarme Verbrennung und einen niedrigen Brennstoffverbrauch ausgelegt. Dabei spielt für ein erfolgreiches Heizen in jeder Phase des Abbrandes die richtige Zufuhr von Verbrennungsluft eine wesentliche Rolle. Bei Öl- und Gasheizungen wird dies längst elektronisch geregelt. Bei Kaminen, Kachel- und Kaminöfen übernimmt dies bislang noch der Mensch – und handelt nach Gefühl. Vor diesem Hintergrund hat Leda, ostfriesischer Hersteller moderner Feuerstätten, die elektronische Steuerung „Ledatronik“ entwickelt, die diese Aufgabe für Kamine und Öfen eigenständig übernimmt und für eine optimale Zufuhr der Verbrennungsluft sorgt. Das komfortable System informiert über alle wichtigen Parameter des

Heizvorgangs und zeigt dem Nutzer an, ob und wann er Holz nachlegen soll. Die kontinuierliche Anpassung der Verbrennungsluftzufuhr an die jeweilige Abbrandsituation sorgt für niedrige Emissionen und einen reduzierten Brennstoffverbrauch. Die Steuerung regelt somit die Verbrennung umweltschonender, effizienter und perfekter, als menschliche Bedienung es vermag. Um mehr Sicherheit beim Betrieb der Feuerstätte zu gewährleisten, registriert die Anlage sogar, ob die Feuerraumtür offen oder geschlossen ist. Ist der Kamin wasserführend und mit dem zentralen Heizungssystem verbunden, informiert die Elektronik auch über die Temperatur im Pufferspeicher und zeigt an, ob im Moment Wärme an das Heizungssystem abgegeben wird. AkZ 3040\_003\_066d



# daHeim zuhause

-Anzeige-

## Alte Öfen müssen jetzt getauscht werden

Die Holzfeuerung ist in privaten Haushalten in Deutschland die Nummer eins unter den erneuerbaren Energien. Der klimaneutrale, nachwachsende Brennstoff Holz trägt entscheidend zur CO<sub>2</sub>-Reduktion bei. Damit die Umwelt so wenig wie möglich belastet wird, hat der Gesetzgeber die Emissions-Grenzwerte für neue und bestehende Einzelraumfeuerstätten wie Kachelöfen, Heizkamine, Pelletöfen und Kaminöfen erneut verschärft. Seit Anfang 2015 ist die zweite Stufe der Bundesimmissionschutzverordnung (BImSchV 2) in Kraft. Sie legt fest, welche Emissionsgrenzwerte im Hinblick auf Feinstaub und Kohlenmonoxid die Geräte einhalten, welche Wirkungsgrade sie erreichen und ab welchem Zeitpunkt Altgeräte ausgetauscht, nachgerüstet oder stillgelegt werden müssen. Wer einen alten Ofen besitzt, sollte deshalb einen Blick auf das Typenschild werfen und den Ofen- und Luftheizungsbauer um Rat fragen. In diesem Jahr steht die nächste Frist an: Feuer-

stätten mit Typprüfung vor 1985 können nur noch bis Ende 2017 betrieben werden. Wer vorausschauend handelt, kümmert sich jetzt schon um einen Austausch. Wer einen modernen Kachelofen, Heizkamin, Kaminofen oder Pelletofen beim Ofen- und Luftheizungsbauer erwirbt oder seit Anfang 2015 erworben hat, kann sicher sein, dass die Qualität den neuen, strengeren Vorschriften entspricht. Der Fachmann empfiehlt eine ausgereifte effiziente und brennstoffsparende Technik, etwa mit automatischer Verbrennungsluftregelung für einen schadstoffarmen Abbrand. Er stimmt das Ofensystem optimal auf den Wärmebedarf ab und zeigt die Möglichkeiten der Vernetzung mit anderen regenerativen Wärmeerzeugern auf. Ansprechpartner in der Nähe findet man über das Informationsportal der AdK, der Arbeitsgemeinschaft der deutschen Kachelofenwirtschaft e.V., unter [www.kachelofenwelt.de](http://www.kachelofenwelt.de).

djd 57051pr



Foto: djd/www.kachelofenwelt.de

## Richtig heizen spart Energie und bares Geld

Schon einfache Maßnahmen können helfen, die Heizkosten deutlich zu senken. Mehrmaliges tägliches Stoßlüften gehört ebenso dazu wie das Abdichten zugiger Fenster oder das Schließen von Vorhängen, Jalousien und Rollläden am Abend. Wer beim Energiesparen auf Nummer sicher gehen will, wendet sich an den Heizungsfachmann und lässt einen hy-

draulischen Abgleich vornehmen. Dabei wird zunächst der Wärmebedarf jedes einzelnen Zimmers ermittelt und anhand dieser Werte bestimmt, wie viel Wasser welcher Heizkörper benötigt. Sind die Heizkörperventile entsprechend eingestellt, kann sich die Wärme gleichmäßig verteilen. Das spart bares Geld und schon die Umwelt. Mehr unter [arm.vdma.org/branche](http://arm.vdma.org/branche).

epr

## Michael Mies

**Elektrotechnik**



Inh. S. Rinaldi

- Elektroinstallation • Elektromotoren • Elektrowerkzeuge
- Reparatur und Verkauf • Fein Vertragswerkstatt

57627 Hachenburg · Saynstraße 15  
Telefon 0 26 62 / 75 27 · Fax 0 26 62 / 66 60  
[www.michael-mies.de](http://www.michael-mies.de) · [michael-mies@t-online.de](mailto:michael-mies@t-online.de)

## PLANEN UND RENOVIEREN

### OFENSTUDIO HACHENBURG

Wilhelmstr. 4 - 57627 Hachenburg / Schwanenpassage

Tel.: 02662/9697571  
Fax: 02662/9697572

[info@ofenstudio.eu](mailto:info@ofenstudio.eu)  
[www.ofenstudio.eu](http://www.ofenstudio.eu)

## Alle Arbeiten rund um den Öltank

**TUV NORD**

- Tankschutz
- Tankreinigung
- neue Tankanlagen
- Kunststoff-Innenhüllen
- Demontage u. Stilllegung von Tankanlagen

über 40 Jahre



☎ 02735 3065

Bahnhofstr. 15 · 57290 Neunkirchen · [www.tankschutz-beel.de](http://www.tankschutz-beel.de)

## Moderne Gebäudetechnik für jede Ansprüche



**Elektroinstallationen · Netzwerktechnik · Kundendienst**

Wir bieten Ihnen ein umfangreiches Leistungsangebot von der Steckdose bis zur Sicherheitstechnik. Rufen Sie an - wir beraten Sie gern!

**WESTERWALD**  
**ELEKTROTECHNIK**

Lindenstraße 53 · 57627 Hachenburg  
Fon 0 26 62 - 95 18-0 · Fax 0 26 62 - 51 34  
[www.ww-elektro.de](http://www.ww-elektro.de) · [Info@ww-elektro.de](mailto:Info@ww-elektro.de)





**Suche Gebrauchtw.** aller Art, Unf. + Motorsch. u. ohne TÜV, zahle bar. Tel.: 02661/916443 od. 0171/9326380 Ali Jaber

**Wie neu!** Top VW Golf IV "Comfortline", 1. Hand, 55 kW, gr. Plak., Bj. 2002, TÜV neu, 165 Tkm, 5-trg., Klima, M+S, ZV, eFH, ABS, platinmet., super Zust. 2.700 €. Tel.: 0171/3114259

**Top Mazda 626 Lim.,** 2. Hand, 66 kW, gr. Plak., Bj. 99, TÜV 1/18, AHK, Klima, ZV, eFH, ABS, 212 Tkm, Alu, M+S, platinmet., top gepfl., kl. pot. Mä., 1.500 €. Tel.: 0171/3114259

**Top VW Polo "Joker",** 2. Hand, 44 kW, gr. Plak., Mod. 2000 (12/99), TÜV neu, Motor überholt, SD, Stereo, Servo, rot, 1.400 €. Tel.: 0171/3114259

**Top Mazda Premacy Van,** 2. Hand, Mod. 2001 (08/02), 74 kW, gr. Plak., TÜV 04/18, Alu, ABS, ZV, eFH, ca. 169 Tkm, 8-fach bereift, Klima, grünmet., 1.800 €. Tel.: 0171/3114259

**BMW 525i,** Autom., Lim., 4-trg., 125 kW, gr. Plak., Mod. 89 (11/88), TÜV neu, ca. 240 Tkm, ZV, eFH, Standh-zg., ABS, weiß, guter Zust., 1.500 €. Tel.: 0171/3114259

**Top Opel Corsa D "Catch me"** aus 2. Hd., 44 kW, gr. Plak., Mod. 2008 (11/07), TÜV 11/17, orig. 54 Tkm! 3-trg., Klima, ZV, eFH, ABS, CD, schwarzmet., super gepfl., 4.200 €. Tel.: 0171/3114259

**100-10.000 zahle über KFZ-Wert!** Kaufe alle Kfz auch mit Schaden! TÜV/km egal, alle Orte. Tel.: 02622/8771494

**Ankauf aller Gebrauchtwagen** und Motorschaden, Unfallschaden. Tel.: 0152/59377715, 02631/9393582

**Top Renault Twingo "Liberty",** 43 kW, grüne Plak., Bj. 97, TÜV 9/2018, 178 Tkm, gr. Faltdach, Stereo, 8-f. ber., schwarz, sehr guter Zust., 1.350 €. Tel.: 0171/3114259

**Achtung Höchstpreise!** Kaufe Pkw, Lkw, Baumaschinen und Traktoren in jedem Zustand, sof. Bargeld. Tel.: 02626/1341, 0178/6269000

**Top Ford Transit 2l TDCi,** 9-Sitzer-Bus, aus 1. Hd., 55 kW, Diesel, Bj. 8/03 (Mod. 04), TÜV neu, 207 Tkm, Servo, Airbags, weiß, sehr guter Zust., 3.700 €. Tel.: 0171/3114259

**Neuw. VW Golf VI "Trend"** 1,6 TDI aus 1. Hd., 77 kW, gr. Plak., Bj. 2012, TÜV neu, 169 Tkm, alle Insp., Klima, ABS, ESP, ZV, eFH, Stereo, silbermet., 8-f. ber., super Zust., 6.950 €. Tel.: 0171/3114259

**Ankauf v. allen Gebrauchtw.,** auch m. Motorschaden, viele km, o. TÜV. Tel.: 06430/929396, Hahnstätten o. 0177/8087371

**SONSTIGES**

**Ofenfertiges Brennholz,** trocken, Hartholzbricketts, Holzpellets DIN A1, zu verk. Tel.: 02681/803063, Schwientek

**Brennholz in 25, 33, 50 cm,** ab 47 €, Meter gespal. ab 53 € oder Stammholz LKW-Länge 4/6m. Tel.: 06435/5158

**Ankauf alter und moderner Münzen** und Medaillen gegen Barzahlung. Tel.: 02634/1076

**8 Puppen zu verkaufen,** Schildkröt und Götz, neuwertig, Preis VB. Tel.: 02662/2726

Erscheint zusätzlich kostenlos im Internet unter [wittich.de](http://wittich.de)

Seit über 30 Jahren  
**Anwaltskanzlei**  
**Wigbert Emde**

§ Straß-, Verkehrs-, Unfall-, Arbeits-, Sozialrecht  
in Kooperation mit Assessorin jur.  
**Anke Schneider-Hüsch**  
Familien-, Erb-, Vertrags-, Zivilrecht

Kruppstraße 1                      Tel. 02741/1652 oder 25327  
57518 Betzdorf/Sieg              WigbertEmde@t-online.de

**LW-flyerdruck.de**  
Ihre Online-Druckerei mit den fairen Preisen.

**LW-flyerdruck.de**

[www.LW-flyerdruck.de](http://www.LW-flyerdruck.de)    [info@LW-flyerdruck.de](mailto:info@LW-flyerdruck.de)    09191 7232-88

Farbanzeigen fallen auf!

Jetzt online buchen und gestalten:  
[wittich.de/anzeigen](http://wittich.de/anzeigen)

**Wichtige Information für unsere Leser und Interessenten.**



**Mitteilungsblatt der VG Altenkirchen.**

**Anzeigen-Annahmeschluss**  
beim Verlag Montag, 9.00 Uhr  
bei Feiertagsvorverlegung einen Werktag früher

**Redaktions-Annahmeschluss bei der Verwaltung**  
Donnerstag, 18.00 Uhr  
bei Feiertagsvorverlegung einen Werktag früher

**Privat- und Familienanzeigen nimmt entgegen:**  
Tabak - Zeitschriften - Lotto  
Carmen Stangier  
Marktstraße 11, Altenkirchen, Telefon: 02681/5321

**Sie erreichen uns:**  
Montag bis Freitag 8.00 Uhr bis 17.00 Uhr

**Telefon-Verzeichnis: 02624/911 -**

Anzeigenannahme Familienanzeigen	Tel. <b>110</b>
Annahme private Kleinanzeigen	Tel. <b>111</b>
Rechnungserstellung	Tel. <b>211</b>
Redaktionelle Beiträge	Tel. <b>191</b>
Zustellung	Tel. <b>143</b>

**E-Mail-Verzeichnis**

Anzeigenannahme <a href="mailto:anzeigen@wittich-hoehr.de">anzeigen@wittich-hoehr.de</a>	Redaktion <a href="mailto:mitteilungsblatt@vg-altenkirchen.de">mitteilungsblatt@vg-altenkirchen.de</a>
Rechnungswesen <a href="mailto:buchhaltung@wittich-hoehr.de">buchhaltung@wittich-hoehr.de</a>	Zustellung <a href="mailto:zustellung@wittich-hoehr.de">zustellung@wittich-hoehr.de</a>

**Ihr Ansprechpartner für Geschäftsanzeigen u. Prospektwerbung**



**Henry Kleinke**  
Gebietsverkaufsleiter  
Mobil 0171/4960181  
[h.kleinke@wittich-hoehr.de](mailto:h.kleinke@wittich-hoehr.de)



**Elke Müller**  
Verkaufsinendienst  
Tel. 02624/911-207

Alle Infos zum Mitteilungsblatt der VG Altenkirchen unter [wittich.de/401](http://wittich.de/401)

**WITTICH MEDIEN** **LINUS WITTICH**  
Lokal informiert. Druck. Internet. Mobil.  
LINUS WITTICH Medien KG - Rheinstraße 41, 56203 Höhr-Grenzhausen

# GERMSCHIED REISEN

## Mehrtagesfahrten

18.02.-19.02.	2 Tage	VALENTINS-ÜBERRASCHUNGSFAHRT	(HP) 175,- €
23.02.-28.02.	6 Tage	BAD GÖGGING WELLNESS IN NIEDERBAYERN 4-Sterne Superior Thermalhotel (über Karneval)	(HP) 598,- €
26.03.-27.03.	2 Tage	MUSICALS IN HAMBURG Ich war noch niemals in N.Y., Aladdin, König der Löwen, Hinterm Horizont	(ÜF) 138,- € zzgl. Eintritt
30.03.-02.04.	4 Tage	SAISONERÖFFNUNGSFAHRT TIMMENDORFER STRAND	(HP) 390,- €
13.04.-18.04.	6 Tage	BAVENO / LAGO MAGGIORE (über Ostern)	(HP) 645,- €
14.04.-17.04.	4 Tage	ROHRDORF / OBERBAYERN / CHIEMSEE (über Ostern)	(HP) 348,- €
23.04.-27.04.	5 Tage	PLAU / MECKLENBURGISCHE SEENPLATTE	(HP) 490,- €
27.04.-03.05.	7 Tage	SEEBAD BINZ / INSEL RÜGEN 4-Sterne-Thermalhotel	(HP) 739,- €
05.05.-07.05.	3 Tage	EMMENDINGEN / FRÜHLING IM BREISGAU	(HP) 286,- €

## Tagesfahrten

Sa. 04.03.	1 Tag	MUSICALS IN STUTTART MARY POPPINS oder TANZ DER VAMPIRE	149,- €
Fr. 10.03.	1 Tag	DINNER KRIMI THEATER MIT KULINARISCHEM GENUSS	99,- €
Sa. 18.03.	1 Tag	FAHRT INS BLAUE / SAISONERÖFFNUNGSFAHRT	56,- €
Di. 21.03.	1 Tag	WEINPROBE IN WALLHAUSEN / NAHE	45,- €
Do. 23.03.	1 Tag	MEYER WERFT PAPPENBURG	62,- €
So. 26.03.	1 Tag	MILLOWITSCH-THEATER KÖLN	45,- €

modernste Reisebusse – eigenes Reiseprogramm  
Etscheider Straße 1  
53567 Asbach – Straßen  
Tel.: 0 26 83 / 45 85



[www.germscheid-reisen.de](http://www.germscheid-reisen.de)

[www.kosmetik-flammersfeld.de](http://www.kosmetik-flammersfeld.de)

# Aktionswoche

## Pelzankauf vom 19. bis 25.1.2017

**Horhausen** – Der Goldankauf in **Horhausen** kauft an, seriös und sofort gegen Bargeld: Gold, Silber, Modeschmuck, Bernsteine, Briefmarken und Münzen (auch ganze Sammlungen). „Sie können uns von Mo. bis Fr., 9 bis 19 Uhr gerne besuchen. Gerne besuchen wir

Sie auch kostenlos zu Hause und beraten“, teilt der Goldankauf mit.

**Weitere Infos:**  
**Goldankauf, Inh. A. Kar**  
Rheinstr. 35  
Horhausen (026 87) 3 88 60 85  
(0 176) 70 06 39 19



[www.friedental.de](http://www.friedental.de)

# Großes Schlachtfest

mit vielen Spezialitäten  
vom 20. bis 22. Januar 2017

Es lädt ein: Familie Mäueler,  
51570 Windeck-Irsen, Telefon (0 26 86) 14 87

## 24-STUNDEN-ABSCHLEPPDIENST 0 26 81 / 7 00 70



Autohaus  
**RAMSEGER** GmbH



57636 MAMMELZEN · SIEGENER STR. 81



Landmetzgerei Born

*Born is Trumpf.*

### Angebote vom 23.01. – 28.01.2017

<b>Gehacktes</b> gemischt, Schwein und Rind.....	1 kg	<del>4,99</del> €
<b>Rindersuppenfleisch</b>		
Brust und Leiter mit Knochen .....	1 kg	<del>6,55</del> €
<b>Rinderbeinscheibe</b> .....	1 kg	<del>6,55</del> €
<b>Broccoli-Kräuterpfanne</b>		
Schweine-Geschnetzeltes, mariniert .....	1 kg	<del>7,99</del> €
<b>Siedewurstchen</b> .....	100 g	<del>0,85</del> €
<b>Frischwurstaufschnitt</b> .....	100 g	<del>0,99</del> €
<b>Zwieblinge</b> Kräuterleberwurst .....	100 g	<del>0,99</del> €
<b>Wurstsalat</b> mit und ohne Mayonnaise.....	100 g	<del>0,75</del> €

### Mittagsmenü

### Angebote vom 23.01. – 27.01.2017

<b>Mo</b>	<b>Gyros</b> mit Pommes, Krautsalat und Zaziki .....	<del>5,70</del> €
	<b>Spaghetti</b> mit Schinkensahne-Soße und Salat.....	<del>4,95</del> €
<b>Di</b>	<b>Spießbraten</b> mit Gratin und Krautsalat.....	<del>5,70</del> €
	<b>Nudelaufauf</b> mit Salat .....	<del>4,80</del> €
<b>Mi</b>	<b>Schnitzel „Hawaii“</b> mit Kroketten und Salat .....	<del>5,70</del> €
	<b>Zigeunerfrikadelle</b> mit Gratin.....	<del>5,50</del> €
<b>Do</b>	<b>Hühnerfrikassee</b> mit Reis und Salat .....	<del>5,70</del> €
	<b>Heiße Fleischwurst</b> mit Nudelsalat .....	<del>4,50</del> €
<b>Fr</b>	<b>Kotelett</b> mit Kartoffelsalat .....	<del>4,90</del> €

und natürlich täglich:

Schnitzel & Salate\* ♦ heiße Fleischwurst  
ofenfrischer Fleischkäse ♦ Frikadellen

\*aus eigener Herstellung

**KAUFtreff**  
**Netto**

Altenkirchen ☎ 02681 - 98 40 54

Hachenburg ☎ 02662 - 96 96 95 9

Lindenallee 1

Steimel

☎ 02684 - 30 95

[www.landmetzgerei-born.de](http://www.landmetzgerei-born.de)



*Born is Trumpf.*



**MASTER**  
Vinyl-Böden

Die Master-Vinylböden sind überall dort der perfekte Bodenbelag, wo es um Fußwärme, Schall- und Wärmedämmung sowie eine einfache Verlegung geht.

Diese Böden können mit einem Click-System schnell und einfach schwimmend verlegt werden.

Die verschiedenen Oberflächen sind pflegeleicht, strapazierfähig und für jeden Bereich einsetzbar und objektgeeignet.

**MASTER**

**Vinylböden**

**herausragende Eigenschaften**

**vollendetes Design**

Castello Jabalon antik grau  
3 mm Stärke - Nutzungsklasse 32 - MASTER  
Uni-Click - 1220x180 mm - Paketinhalt 2,225 m<sup>2</sup>  
Art-Nr. 35121261

statt 27,90 €/m<sup>2</sup> inkl. MwSt.

**22,99**

**Aktion**

**Cabana Esia sandbeige**  
3,2 mm Stärke - Nutzungsklasse 32 - MASTER  
Uni-Click - 936x150 mm - Paketinhalt 2,246 m<sup>2</sup>  
Art-Nr. 35121258

**16,99**  
statt 19,90 €/m<sup>2</sup> inkl. MwSt.

**Casa Mijares rustik beige**  
4,2 mm Stärke - Nutzungsklasse 32 - MASTER  
Uni-Click - 1220x180 mm - Paketinhalt 2,635 m<sup>2</sup>  
Art-Nr. 35121254

statt 23,90 €/m<sup>2</sup> inkl. MwSt.

**18,99**

**Casa Ter gehobelt geräuchert**  
4,2 mm Stärke - Nutzungsklasse 32 - MASTER  
Uni-Click - 1220x180 mm - Paketinhalt 2,635 m<sup>2</sup>  
Art-Nr. 35121253

statt 23,90 €/m<sup>2</sup> inkl. MwSt.

**18,99**

Für alle Böden führen wir auch das notwendige Zubehör aus dem MASTER-Programm. Sprechen Sie uns an! Ihr Verkaufsteam in Buchholz-Mendt



**Sockelleiste Cube weiß**  
3hnl, RAL 9010 - Maß 16x58x2700 mm  
Art-Nr. 17090268



**Premium Akustikmatte 1,5 mm** Art-Nr. 64000011

**Spachtelmasse**  
Art-Nr. 24401245  
**Universalgrundierung**  
Art-Nr. 24401247 (5 kg) & 24401248 (10 kg)



**Raiffeisen-Bauzentrum**

REIBUNGSLOS BAUEN ■ Baustoffe von A bis Z

Raiffeisen Waren-Zentrale Rhein Main eG  
Industriepark Nord 72 - 53567 Buchholz-Mendt

Tel.: 02683 9366-0  
Fax: 02683 9366-22

E-Mail: niklas.koll@rwz.de  
www.raiffeisen-bauzentrum.de

# PEES

## IMMOBILIENTEAM

Asbach 02683/948120 · Horhausen 02687/2040  
[www.immobilien-pees.de](http://www.immobilien-pees.de) – [www.immo-pees.de](http://www.immo-pees.de)

**Ihre Immobilie ist die beste Beratung wert!**

Vertrauen Sie einem Profi vor Ort, wenn Sie zeitnah und vor allem marktgerecht verkaufen wollen. Nutzen Sie unsere langjährige Erfahrung und ein kompetentes Team, das Sie von der Hausbewertung bis zum Notarvertrag vertrauensvoll begleitet!



**Wir freuen uns auf Ihren Anruf.**  
**Kostenlose Kaufpreisermittlung Ihrer Immobilie.**



**Reitsportbegeisterte Familie sucht:**  
**Bauernhof/Resthof** auf großem Areal ab ca. 10.000 m<sup>2</sup>  
 Der Kaufpreis richtet sich nach **Größe und Zustand, jedoch maximal bis 500.000 Euro**

**Geschäftsführer eines Pflegedienstes sucht:**  
 Haus mit Flair, gerne **Fachwerkhaus bzw. Landhaus**  
 ab ca. 130 m<sup>2</sup> Wfl., ab ca. 1.000 m<sup>2</sup> Grdst., ruhige Lage bevorzugt  
**KP: bis 250.000 Euro**

**Heimkehrer aus Berlin sucht:**  
**Gepflegtes Einfamilienhaus (ab Bj. 2000),** mit mind. 3 Schlafzimmern und gerne mit Garage bzw. Carport.  
**KP: bis 300.000 Euro**

**Rentnerhepaar aus Rösraht sucht:**  
**Gemütliches Einfamilienhaus**  
 Wfl. ca. 100 bis max. 130 m<sup>2</sup>, kleinere Renovierungsarbeiten kein Problem  
**KP: bis 160.000 Euro**

# IRISH DANCE & LIVE MUSIC



**TICKETS**  
 Kulturbüro/  
 Haus Felsenkeller  
 Marktstr. 30  
 Seite 42  
 Wilhelmstr. 28  
 Der Buchladen  
 Maarstr. 22  
 Altenkirchen

**bonnticket.de**  
 Tickethotline: 8228-502010

**eventim**  
 01806-833933

**ReserviX**  
[www.reserviX.de](http://www.reserviX.de)  
 01806-70073  
 an allen bekanntesten Vorverkaufsstellen

**THE Spirit OF IRELAND**

WIEDER ZURÜCK IN DEUTSCHLAND! ÜBER 100.000 BEGEISTERTE ZUSCHAUER HOLEN DIE IREN ZURÜCK!

**27.01.2017**  
**STADTHALLE ALTENKIRCHEN**  
 Quengelstr. 7, 57610 Altenkirchen  
[www.the-spirit-of-ireland.de](http://www.the-spirit-of-ireland.de)

**Probleme mit Glücksspielsucht?**  
 Spielsucht-Soforthilfe-Forum  
**Anonyme Anlaufstelle für Betroffene und Angehörige**  
**[www.spielsucht-soforthilfe.de](http://www.spielsucht-soforthilfe.de)**  
**! Sei auch Du herzlichst willkommen !**

## HÖR-GUTSCHEIN

**KOSTENFREI Hörsysteme probetragen**

Wählen Sie Ihr Lieblingsgerät und testen Sie Marken-Hörsysteme der neuesten Generation in Ihrem Alltag.

**bernafon® PHONAK SIEMENS WIDEX**

**SCHÄFER HÖRGERÄTE** · Frankfurter Straße 4 · 57610 Altenkirchen  
 Tel. 02681 / 989038 · [www.schaefer-hoergeraete.de](http://www.schaefer-hoergeraete.de)

- Anzeige -

## Teppichspezialisten Horhausen

**Winterangebot: 30%**  
**3 für 2** (gültig vom 19.01. bis 25.01.2017)

Horhausen – 50 Jahre Erfahrung in Zahlung, bieten eine kostenlose können die Teppichspezialisten Horhausen vorweisen. Teppiche verdienen eine regelmäßige Reinigung, Restauration oder Reparatur. Das Reinigungsverfahren der Experten ist nicht nur für Allergiker bestens geeignet. Staub, Schmutz, Motten, Milben, mikrobiologische Belastungen, Pilze und mehr können dem Teppich zusetzen und der Gesundheit schaden. Die Teppichspezialisten nehmen den alten Teppich

in Zahlung, bieten eine kostenlose Beratung auch zu Hause sowie einen kostenlosen Bring- und Abholservice im Umkreis von 70 Kilometern an. Als Winterangebot bekommen Sie 30% Rabatt. Bei Reparatur gibt es einen 120-Euro-Gutschein. Nutzen Sie unsere Teppichwaschkaktion „Drei zu Zwei“. Sie finden uns in der Rheinstr. 35, Horhausen, Inh.: A. Kar. **Weitere Infos: (02687)3886085, (0176)70063919. Öffnungszeiten: Mo. - Fr. 9.00 - 19.00 Uhr**



**Reparatur & Fleckenbehandlung**

**Aktion:**  
 Die **ersten 10 Kunden** erhalten zusätzlich **10 % Sonderrabatt** z.B. auf Reparatur aller Art, Wäsche und Reinigung.

**zuverlässig · freundlich · kompetent**

# AUTO-DIENST & LACKIER-ZENTRUM

**MARRAZZA DIE MARKEN-WERKSTATT**

**UTOCOLAS UNFALL-SCHADEN HAGEL-SCHADEN XL SERVICE CARCOLOR**  
 SERVICESTELLE SERVICESTELLE SERVICESTELLE FÜR TRANSPORTER IHR KAROSSERIE- UND LACKIERPROFI

**Eine Werkstatt - Alle Marken**  
**Rudolf-Diesel-Straße 23 · 57610 Altenkirchen · Telefon: 02681/950936**